

แผนพัฒนาท้องถิ่น (พ.ศ.๒๕๖๖-๒๕๗๐) เพิ่มเติม ครั้งที่ ๑/๒๕๖๖



งานวิเคราะห์นโยบายและแผน
สำนักงานปลัดองค์การบริหารส่วนตำบลกวางโจน
Subdivision of Policy and Planning
Subdistrict Administrative Organization kwangjhong

คำนำ

ตามที่กระทรวงมหาดไทยซักซ้อมแนวทางการจัดทำแผนพัฒนาขององค์กรปกครองส่วนท้องถิ่น (พ.ศ.๒๕๖๖ – ๒๕๗๐) เพิ่มเติมครั้งที่ ๑/๒๕๖๖ ให้มีความสอดคล้องกับยุทธศาสตร์การพัฒนาขององค์กรปกครองส่วนท้องถิ่นในเขตจังหวัด ยุทธศาสตร์จังหวัด ยุทธศาสตร์กลุ่มจังหวัด แผนพัฒนาจังหวัด แผนพัฒนา กลุ่มจังหวัด แผนพัฒนาภาค แผนพัฒนาเศรษฐกิจและสังคมแห่งชาติ ยุทธศาสตร์ชาติ ๒๐ ปี และเป้าหมายการพัฒนาที่ยั่งยืน (Sustainable Development Goals; SDGs) โดยในการจัดทำประชาคมท้องถิ่น ให้ดำเนินการตามหลักการ บริหารกิจการบ้านเมืองที่ดี จึงให้องค์กรปกครองส่วนท้องถิ่น จัดทำแผนพัฒนาท้องถิ่นหรือทบทวนแผนพัฒนาท้องถิ่น (พ.ศ.๒๕๖๖- ๒๕๗๐) ให้เป็นไปตามระเบียบกระทรวงมหาดไทยว่าด้วยการจัดทำแผนพัฒนาขององค์กรปกครองส่วนท้องถิ่น พ.ศ. ๒๕๔๘ และที่แก้ไขเพิ่มเติม ข้อ ๑๗ ตามเค้าโครงแผนพัฒนาขององค์กรปกครองส่วนท้องถิ่น พ.ศ. ๒๕๖๖ - ๒๕๗๐ แจ้งตามหนังสือกระทรวงมหาดไทย ด่วนที่สุด ที่ มท ๐๘๑๐.๓/ว ๗๔๖๗ ลงวันที่ ๑๔ ธันวาคม ๒๕๖๓ นั้น

คณะกรรมการสนับสนุนการจัดทำแผนพัฒนาท้องถิ่น ได้รวบรวมประเด็นหลักการ พัฒนา ปัญหาความต้องการ และข้อมูลนำมาจัดทำร่างแผนพัฒนาท้องถิ่น เพื่อเสนอคณะกรรมการพัฒนาท้องถิ่น พิจารณาร่างแผนพัฒนาท้องถิ่น และเสนอผู้บริหารพิจารณาเพื่อเสนอร่างแผนพัฒนาท้องถิ่นต่อสภาองค์การบริหารส่วน ตำบลทาบลงโจน พิจารณาให้ความเห็นชอบ และประกาศใช้แผนพัฒนาท้องถิ่น ตามระเบียบกระทรวงมหาดไทยว่าด้วยการจัดทำแผนพัฒนาขององค์กรปกครองส่วนท้องถิ่น พ.ศ. ๒๕๔๘ ตามลำดับ

องค์การบริหารส่วนตำบลทาบลงโจน หวังเป็นอย่างยิ่งว่าแผนพัฒนาท้องถิ่น (พ.ศ. ๒๕๖๖- ๒๕๗๐) เพิ่มเติมครั้งที่ ๑/๒๕๖๖ ฉบับนี้ จะเป็นแผนพัฒนาท้องถิ่น ที่สนองตอบปัญหา/ความต้องการของ ประชาชนตำบลทาบลงโจน พร้อมทั้งรองรับการเข้าสู่ประชาคมอาเซียนของประเทศไทยต่อไป

คณะกรรมการพัฒนาท้องถิ่น
องค์การบริหารส่วนตำบลทาบลงโจน
พฤษภาคม ๒๕๖๖

สารบัญ

| | หน้า |
|--|------|
| ส่วนที่ ๑ สภาพทั่วไปและข้อมูลพื้นฐานของตำบลวางใจน | |
| ๑.๑ ด้านศักยภาพ | ๑ |
| ๑.๒ สภาพทางเศรษฐกิจ | ๔ |
| ๑.๓ สภาพทางสังคม | ๕ |
| ๑.๔ การบริการพื้นฐาน | ๙ |
| ๑.๕ ข้อมูลอื่น ๆ | ๑๑ |
| ๑.๖ ศักยภาพในตำบล | ๑๓ |
| ๑.๗ เศรษฐกิจพอเพียงท้องถิ่น | ๑๙ |
| ๑.๘ ศาสนา ประเพณี วัฒนธรรม | ๒๐ |
| ๑.๙ ทรัพยากรธรรมชาติ | ๒๑ |
| ๑.๑๐ อื่น ๆ | ๒๑ |
| ส่วนที่ ๒ ยุทธศาสตร์องค์การปกครองส่วนท้องถิ่น | |
| ๒.๑ ความสัมพันธ์ระหว่างแผนพัฒนาระดับมหภาค | ๒๑ |
| ๒.๒ แผนยุทธศาสตร์ชาติ ๒๐ ปี | ๒๒ |
| ๒.๓ แผนพัฒนาเศรษฐกิจและสังคมแห่งชาติ | ๒๖ |
| ๒.๔ แผนพัฒนาภาค / แผนพัฒนากลุ่มจังหวัด / แผนพัฒนาจังหวัด | ๓๑ |
| ๒.๕ แผน THAILAND ๔.๐ | ๓๙ |
| ๒.๖ ยุทธศาสตร์การพัฒนาจังหวัด | ๘๒ |
| ๒.๗ รายละเอียดโครงการพัฒนา | ๙๐ |
| -รายละเอียดโครงการพัฒนา | ๙๒ |
| (สำหรับ อุดหนุนองค์การปกครองส่วนท้องถิ่น ส่วนราชการ รัฐวิสาหกิจ องค์กรประชาชน) | |
| -รายละเอียดโครงการพัฒนา | ๙๖ |
| (สำหรับประสานโครงการพัฒนาองค์การบริหารส่วนจังหวัด) | |
| -บัญชีครุภัณฑ์ | ๑๓๓ |
| ๒.๘ บัญชีสรุปโครงการพัฒนา | ๑๓๔ |
| ส่วนที่ ๓ การนำแผนพัฒนาท้องถิ่นไปสู่การปฏิบัติ | |
| ๓.๑ ยุทธศาสตร์การพัฒนาและแผนงาน | ๑๓๕ |

ส่วนที่ ๔ การติดตามและประเมินผล

| | |
|---|-----|
| ๔.๑ การติดตามและประเมินผลยุทธศาสตร์ | ๑๓๖ |
| ๔.๒ แนวทางการพิจารณาการติดตามและประเมินผลโครงการ เพื่อความสอดคล้องแผนพัฒนาท้องถิ่น | ๑๓๗ |
| ๔.๓ แนวทางการพิจารณาการติดตามและประเมินผลยุทธศาสตร์ ฯ | ๑๓๘ |
| ๔.๔ แนวทางเบื้องต้นในการให้คะแนนทางการพิจารณาการติดตาม ฯ | ๑๓๙ |
| ๔.๕ การติดตามประเมินผลโครงการ | ๑๔๐ |
| ๕.๖ สรุปผลการพัฒนาท้องถิ่นในภาพรวม | ๑๔๖ |

ภาคผนวก

คำสั่งคณะกรรมการการจัดทำแผนพัฒนาท้องถิ่น
ประกาศให้แผนพัฒนาท้องถิ่น

บันทึกหลักการและเหตุผล
ประกอบแผนพัฒนาท้องถิ่นท้องถิ่น (พ.ศ.๒๕๖๖ – ๒๕๗๐) เพิ่มเติมครั้งที่ ๑/๒๕๖๖
ขององค์การบริหารส่วนตำบลวางใจ

เหตุผลและความจำเป็น

กระทรวงมหาดไทยได้ชักชวนแนวทางการจัดทำแผนพัฒนาขององค์กรปกครองส่วนท้องถิ่น (พ.ศ. ๒๕๖๖ – ๒๕๗๐) เพิ่มเติมครั้งที่ ๑/๒๕๖๖ แจกตามหนังสือกระทรวงมหาดไทย ด่วนที่สุด ที่ มท ๐๘๑๐.๓/ว ๗๔๖๗ ลงวันที่ ๑๔ ธันวาคม ๒๕๖๓ ให้องค์กรปกครองส่วนท้องถิ่นจัดทำแผนพัฒนาท้องถิ่นหรือทบทวนแผนพัฒนาท้องถิ่น (พ.ศ.๒๕๖๖- ๒๕๗๐) เพิ่มเติมครั้งที่ ๑/๒๕๖๖ ให้เป็นไปตามระเบียบกระทรวงมหาดไทยว่าด้วยการจัดทำแผนพัฒนาขององค์กรปกครองส่วนท้องถิ่น พ.ศ. ๒๕๔๘ และที่แก้ไขเพิ่มเติม ข้อ ๑๗ โดยให้มีความสอดคล้องกับยุทธศาสตร์การพัฒนาขององค์กรปกครอง ส่วนท้องถิ่นในเขตจังหวัด ยุทธศาสตร์จังหวัด ยุทธศาสตร์กลุ่มจังหวัด แผนพัฒนาจังหวัด แผนพัฒนา กลุ่มจังหวัด แผนพัฒนาภาค แผนพัฒนาเศรษฐกิจและสังคมแห่งชาติ ยุทธศาสตร์ชาติ ๒๐ ปี และเป้าหมายการพัฒนาที่ยั่งยืน (Sustainable Development Goals; SDGs) โดยในการจัดทำประชาคมท้องถิ่น ให้ดำเนินการตาม หลักการบริหารกิจการบ้านเมืองที่ดี ตามเค้าโครงแผนพัฒนาขององค์กรปกครองส่วนท้องถิ่น (พ.ศ.๒๕๖๖ -๒๕๗๐) ซึ่ง กระบวนการจัดทำ/ทบทวนแผนพัฒนาท้องถิ่น ตามระเบียบดังกล่าวให้ดำเนินการตามขั้นตอน ดังนี้

(๑) คณะกรรมการพัฒนาท้องถิ่นจัดประชุมประชาคมท้องถิ่น ส่วนราชการ และรัฐวิสาหกิจที่เกี่ยวข้อง เพื่อแจ้งแนวทางการพัฒนาท้องถิ่น รับทราบปัญหา ความต้องการ ประเด็นการพัฒนา และประเด็นที่เกี่ยวข้อง ตลอดจน ความช่วยเหลือทางวิชาการ และแนวทางปฏิบัติที่เหมาะสมกับสภาพพื้นที่ เพื่อนำมากำหนดแนวทางการจัดทำ แผนพัฒนาท้องถิ่น โดยให้นำข้อมูลพื้นฐานในการพัฒนาจากหน่วยงานต่าง ๆ และข้อมูลในแผนพัฒนาหมู่บ้านหรือแผน ชุมชน มาพิจารณาประกอบการจัดทำแผนพัฒนาท้องถิ่น

(๒) คณะกรรมการสนับสนุนการจัดทำแผนพัฒนาท้องถิ่น รวบรวมแนวทางและนำข้อมูลมาวิเคราะห์เพื่อ จัดทำร่างแผนพัฒนาท้องถิ่น แล้วเสนอคณะกรรมการพัฒนาท้องถิ่น

(๓) คณะกรรมการพัฒนาท้องถิ่นพิจารณาร่างแผนพัฒนาท้องถิ่นเพื่อเสนอผู้บริหารท้องถิ่น

(๔) ผู้บริหารท้องถิ่นพิจารณาอนุมัติร่างแผนพัฒนาท้องถิ่นและประกาศใช้แผนพัฒนาท้องถิ่น

เพื่อให้เป็นไปตามกฎหมายว่าด้วยสภาตำบลและองค์การบริหารส่วนตำบล สำหรับองค์การบริหารส่วน ตำบลให้ผู้บริหารท้องถิ่นเสนอร่างแผนพัฒนาท้องถิ่นต่อสภาองค์การบริหารส่วนตำบลเพื่อให้ความเห็นชอบก่อนแล้ว ผู้บริหารท้องถิ่นจึงพิจารณาอนุมัติและประกาศใช้แผนพัฒนาท้องถิ่นต่อไป

๑. ระเบียบกระทรวงมหาดไทยว่าด้วยการจัดทำแผนพัฒนาขององค์กรปกครองส่วนท้องถิ่น พ.ศ. ๒๕๔๘ แก้ไขเพิ่มเติม (ฉบับที่ ๒) พ.ศ. ๒๕๕๙ และ (ฉบับที่ ๓) พ.ศ. ๒๕๖๑

๒. ระเบียบกระทรวงมหาดไทยว่าด้วยการจัดทำแผนและประสานแผนพัฒนาพื้นที่ในระดับอำเภอและ ตำบล พ.ศ.๒๕๖๒

๓. ระเบียบกระทรวงมหาดไทยว่าด้วยเงินอุดหนุนขององค์กรปกครองส่วนท้องถิ่นพ.ศ. ๒๕๕๙ แก้ไข เพิ่มเติม (ฉบับที่ ๒) พ.ศ. ๒๕๖๓

๔. หนังสือกระทรวงมหาดไทย ด่วนที่สุด ที่ มท ๐๘๑๐.๒/ ว ๐๗๐๓ ลงวันที่ ๒ กุมภาพันธ์ ๒๕๕๘ เรื่อง แนวทางและหลักเกณฑ์การจัดทำและประสานแผนพัฒนาสามปีขององค์กรปกครองส่วนท้องถิ่น

๕. หนังสือกรมส่งเสริมการปกครองท้องถิ่น ที่ มท ๐๘๑๐.๓/ว ๑๐๐๒ เรื่อง การเชื่อมโยงและบูรณาการ แผนในระดับพื้นที่ ประจำปีงบประมาณ พ.ศ. ๒๕๖๒ ลงวันที่ ๑๙ พฤษภาคม ๒๕๖๐

๖. หนังสือกรมส่งเสริมการปกครองท้องถิ่น ด่วนที่สุด ที่ มท ๐๘๑๐.๓/ว๑๗๙ ลงวันที่ ๑๕ มกราคม ๒๕๖๒ เรื่องแนวทางการเชื่อมโยงและบูรณาการแผนพัฒนาในระดับพื้นที่ ประจำปีงบประมาณ พ.ศ. ๒๕๖๔

๗. หนังสือกระทรวงมหาดไทย ด่วนที่สุด ที่ มท ๐๘๑๐.๓/ว ๗๔๖๗ ลงวันที่ ๑๔ ธันวาคม ๒๕๖๓ เรื่อง แนวทางการจัดทำแผนพัฒนาขององค์กรปกครองส่วนท้องถิ่น (พ.ศ. ๒๕๖๖ - ๒๕๗๐)

เพื่อให้การจัดทำ/ทบทวนแผนพัฒนาท้องถิ่น พ.ศ. ๒๕๖๖ - ๒๕๗๐ เป็นไปตามระเบียบ/หนังสือสั่งการ ต่าง ๆ ที่เกี่ยวข้อง เห็นควร

๑. ให้สำนัก/กอง/ส่วน ที่รับผิดชอบด้านการพัฒนาชุมชน สนับสนุนให้ประชาชนในพื้นที่มีส่วนร่วม พิจารณาโครงการพัฒนาของตนเองโดยแบ่งเป็น ๓ ระดับ รวบรวมและนำข้อมูลที่ชุมชน/หมู่บ้านจะต้องได้รับการ สนับสนุนจาก อปท.เป็นบางส่วน และ ไม่สามารถดำเนินการได้ต้องให้ อปท.หรือหน่วยงานอื่นดำเนินการให้มาประสาน กับผู้รับผิดชอบในการจัดทำแผนพัฒนาท้องถิ่นหนังสือกระทรวงมหาดไทย ด่วนที่สุด ที่ มท ๐๘๑๐.๒/ ว ๐๗๐๓ ลง วันที่ ๒ กุมภาพันธ์ ๒๕๕๘

๒. แจ้งหน่วยงานที่ประสงค์จะขอรับเงินอุดหนุนจากองค์กรปกครองส่วนท้องถิ่นในปีงบประมาณ (พ.ศ. ๒๕๖๖- ๒๕๗๐) เพิ่มเติมครั้งที่ ๑/๒๕๖๖ จัดทำโครงการและรายละเอียดค่าใช้จ่ายตามระเบียบกระทรวงมหาดไทยว่า ด้วยเงินอุดหนุนขององค์กรปกครองส่วนท้องถิ่นพ.ศ. ๒๕๕๙ แก้ไขเพิ่มเติม (ฉบับที่ ๒) พ.ศ. ๒๕๖๓ เพื่อนำเข้า แผนพัฒนาท้องถิ่น

๓. แจ้งให้ สำนัก/กอง ที่อำนาจหน้าที่แต่เป็นภารกิจเฉพาะของรัฐวิสาหกิจ ซึ่งองค์กรปกครองส่วนท้องถิ่น ไม่สามารถดำเนินการตามอำนาจหน้าที่ได้ โดยแจ้งให้รัฐวิสาหกิจจัดทำประมาณการค่าใช้จ่าย ตามระเบียบ กระทรวงมหาดไทยว่าด้วยเงินอุดหนุนขององค์กรปกครองส่วนท้องถิ่นพ.ศ. ๒๕๕๙ แก้ไขเพิ่มเติม (ฉบับที่ ๒) พ.ศ. ๒๕๖๓ เพื่อนำเข้าแผนพัฒนาท้องถิ่น

๔. แจ้งให้กอง/งานที่ต้องตั้งงบประมาณให้เงินอุดหนุนหน่วยงานที่ขอรับเงินอุดหนุนโดยใช้เงินอุดหนุนที่ ได้รับในลักษณะที่กำหนดให้องค์กรปกครองส่วนท้องถิ่นดำเนินการไว้เป็นการเฉพาะตามกฎหมาย ว่าด้วยการกำหนด แผนและขั้นตอนการกระจายอำนาจให้แก่องค์กรปกครองส่วนท้องถิ่น จัดทำประมาณการค่าใช้จ่าย ตามระเบียบ กระทรวงมหาดไทยว่าด้วยเงินอุดหนุนขององค์กรปกครองส่วนท้องถิ่นพ.ศ. ๒๕๕๙ แก้ไขเพิ่มเติม (ฉบับที่ ๒) พ.ศ. ๒๕๖๓ เพื่อนำเข้าแผนพัฒนาท้องถิ่น

๕. ให้หน่วยงานที่รับผิดชอบในการจัดทำแผนพัฒนาท้องถิ่น ชับเคลื่อนการจัดทำแผนพัฒนาท้องถิ่นให้ เป็นไปตามปฏิทินการจัดทำและประสานแผนพัฒนาท้องถิ่น และเค้าโครงแผนพัฒนาท้องถิ่น (พ.ศ. ๒๕๖๖ - ๒๕๗๐) เพิ่มเติมครั้งที่ ๑/๒๕๖๖ ตามระเบียบต่อไป

ส่วนที่ ๑

สภาพทั่วไปและข้อมูลพื้นฐานของตำบลวางโจน

สภาพทั่วไป

๑. ด้านศักยภาพ

๑.๑ ที่ตั้งและขนาด

ตำบลวางโจน ตั้งอยู่ทางทิศตะวันออกเฉียงใต้ของอำเภอภูเขียว ห่างจากอำเภอไปตามทางสายภูเขียว-ชัยภูมิ เป็นระยะทางประมาณ ๑๑ กิโลเมตร มีพื้นที่ทั้งหมดประมาณ ๑๘.๖ ตารางกิโลเมตร หรือประมาณ ๔๕,๑๒๕ ไร่ มีพื้นที่ใหญ่เป็นอันดับที่ ๕ ของอำเภอภูเขียว รองจากเทศบาลบ้านแก้ง เทศบาลธาตุดอง ตำบลหนองตม และตำบลหนองคอนไทย

๑.๒ อาณาเขต ตำบลวางโจน มีอาณาเขตติดต่อกับตำบล/อำเภอใกล้เคียงดังนี้

ทิศเหนือ ติดต่อกับตำบลโโอโล และตำบลบ้านเพชร อำเภอภูเขียว จังหวัดชัยภูมิ

ทิศใต้ ติดต่อกับเทศบาลตำบลธาตุดอง อำเภอภูเขียว จังหวัดชัยภูมิ และตำบลหลุบคา อำเภอแก้งคร้อ จังหวัดชัยภูมิ

ทิศตะวันออก ติดต่อกับตำบลบ้านเพชร ตำบลบ้านคอน อำเภอภูเขียว และตำบลหนองสังข์ อำเภอแก้งคร้อ จังหวัดชัยภูมิ

ทิศตะวันตก ติดต่อกับเทศบาลตำบลธาตุดอง อำเภอภูเขียว จังหวัดชัยภูมิ

๑.๓ ลักษณะภูมิประเทศ

ตำบลวางโจนมีพื้นที่สูงทางทิศตะวันตกและลาดต่ำลงทางทิศตะวันออกพื้นที่ส่วนใหญ่เป็นที่ดอนและเป็นที่ราบลุ่ม ตามลำแม่น้ำพื้นที่บริเวณภูเขากสูงจากระดับน้ำทะเลปานกลางประมาณ ๑๒๕ เมตร พื้นที่ที่ต่ำที่สุดของตำบลอยู่สูงจากระดับน้ำทะเลปานกลางประมาณ ๒๑๘-๒๖๕ เมตร

๑.๔ ลักษณะภูมิอากาศตำบลวางโจน อยู่ในภูมิอากาศแบบมรสุมเขตร้อน มีฤดูกาล ๓ ฤดู คือ

ฤดูหนาว ประมาณเดือนพฤศจิกายน - กุมภาพันธ์

ฤดูร้อน ประมาณเดือนมีนาคม - พฤษภาคม

ฤดูฝน ประมาณเดือนมิถุนายน - ตุลาคม

สภาพอากาศโดยทั่วไป มีอากาศหนาวจัดในฤดูหนาว ร้อนจัดในฤดูร้อน มีระยะช่วงฤดูฝนสลับกับอากาศแห้งแล้งแตกต่างกันอย่างชัดเจน และจากการที่ลักษณะภูมิประเทศมีเทือกเขาภูเขากันทางทิศตะวันตก เทือกเขาดังกล่าวเป็นสิ่งที่กีดขวางลงฝนจากอิทธิพลของลมมรสุมตะวันตกเฉียงใต้ จึงส่งผลให้ปริมาณฝนตกไม่มากเท่าที่ควร

แผนที่องค์การบริหารส่วนตำบลควางโจน



๑.๕ จำนวนหมู่บ้าน

ตำบลควางโจนแบ่งการปกครองออกเป็นหมู่บ้านทั้งสิ้น ๑๘ หมู่บ้าน มีพื้นที่เดิมทั้งหมดหมู่บ้านในเขตองค์การบริหารส่วนตำบล ดังนี้ คือ

| | | | |
|------------------|-----------|-------------------|------------|
| บ้านบัวพักเกวียน | หมู่ที่ ๑ | บ้านนาล้อม | หมู่ที่ ๑๐ |
| บ้านโนนทอง | หมู่ที่ ๒ | บ้านทองสำราญ | หมู่ที่ ๑๑ |
| บ้านหนองคร้อ | หมู่ที่ ๓ | บ้านบัวพักเกวียน | หมู่ที่ ๑๒ |
| บ้านควางโจน | หมู่ที่ ๔ | บ้านหนองกุงคำ | หมู่ที่ ๑๓ |
| บ้านดอนจำปา | หมู่ที่ ๕ | บ้านหนองกุง | หมู่ที่ ๑๔ |
| บ้านหนองกุง | หมู่ที่ ๖ | บ้านหนองสะเดา | หมู่ที่ ๑๕ |
| บ้านหนองปอแดง | หมู่ที่ ๗ | บ้านใหม่เทพประทาน | หมู่ที่ ๑๖ |
| บ้านโนนตุน | หมู่ที่ ๘ | บ้านโนนจำปาทอง | หมู่ที่ ๑๗ |
| บ้านสวนอ้อย | หมู่ที่ ๙ | บ้านควางโจน | หมู่ที่ ๑๘ |

๑.๖ ประชากร องค์การบริหารส่วนตำบลกวางโจน มีจำนวนครัวเรือนทั้งสิ้น ๓,๕๑๑ ครัวเรือน
มีจำนวนประชากร ทั้งสิ้น ๑๑,๖๕๒ คน ข้อมูล ณ เดือนพฤษภาคม ๒๕๖๖

| หมู่ที่ | ชื่อหมู่บ้าน | จำนวนครัวเรือน | ประชากร | | รวม |
|---------|--------------------|----------------|--------------|--------------|---------------|
| | | | ชาย | หญิง | |
| ๑ | บัวพักเกวียน | ๔๐๒ | ๕๔๒ | ๕๕๔ | ๑,๐๙๖ |
| ๒ | โนนทอง | ๑๕๓ | ๓๐๒ | ๒๘๗ | ๕๘๙ |
| ๓ | หนองครือ | ๑๕๔ | ๒๒๘ | ๒๓๒ | ๔๖๐ |
| ๔ | กวางโจน | ๑๕๐ | ๒๒๙ | ๒๓๗ | ๔๖๖ |
| ๕ | ดอนจำปา | ๑๘๒ | ๓๑๓ | ๓๒๙ | ๖๔๒ |
| ๖ | หนองกุง | ๓๐๗ | ๔๔๕ | ๔๖๐ | ๙๐๕ |
| ๗ | หนองปอแดง | ๒๐๒ | ๓๓๐ | ๓๓๘ | ๗๔๘ |
| ๘ | โนนคุ่น | ๘๗ | ๑๗๒ | ๑๖๔ | ๓๓๖ |
| ๙ | สวนอ้อย | ๒๐๑ | ๔๐๐ | ๓๗๔ | ๗๗๔ |
| ๑๐ | นาล้อม | ๑๒๐ | ๒๓๑ | ๒๓๓ | ๔๖๔ |
| ๑๑ | ทองสำราญ | ๑๘๑ | ๓๕๖ | ๓๓๐ | ๖๘๖ |
| ๑๒ | บัวพักเกวียน | ๒๑๔ | ๔๑๘ | ๔๒๓ | ๘๔๑ |
| ๑๓ | หนองกุงคำ | ๒๘๓ | ๓๙๙ | ๓๙๐ | ๗๘๙ |
| ๑๔ | หนองกุง | ๑๙๖ | ๓๔๑ | ๓๕๙ | ๗๐๐ |
| ๑๕ | หนองสะเดา | ๑๔๒ | ๒๙๙ | ๓๐๕ | ๖๐๔ |
| ๑๖ | ใหม่เทพประทาน | ๘๗ | ๑๒๖ | ๑๕๑ | ๒๗๗ |
| ๑๗ | โนนจำปาทอง | ๑๘๒ | ๓๘๘ | ๓๖๒ | ๗๕๐ |
| ๑๘ | กวางโจน | ๑๕๕ | ๒๙๒ | ๓๐๕ | ๕๙๗ |
| | รวมทั้งสิ้น | ๓,๓๙๘ | ๕,๘๐๙ | ๕,๘๓๙ | ๑๑,๖๔๘ |

อ้างอิง * ผู้พิมพ์รายงาน: นิโบล คุณประทุม พิมพ์ที่ สำนักทะเบียนอำเภอภูเขียว ปี ๒๕๖๖

๒. สภาพทางเศรษฐกิจ

๒.๑ อาชีพ

อาชีพหลัก คือการทำนา ซึ่งมีอยู่ในทุกหมู่บ้าน ข้าวที่ปลูกส่วนใหญ่เป็นข้าวเหนียว (ส่วนใหญ่เป็นข้าวเหนียวพันธ์ กข.๖ และ กข.๒๓) ข้าวเจ้ามีปลูกบ้างแต่เป็นส่วนน้อย

อาชีพรอง คือการทำไร่ และทำสวน ได้แก่

การปลูกอ้อย มีปลูกมากเป็นอันดับสองรองจากข้าว และปลูกในพื้นที่ในหมู่บ้าน เนื่องจากอยู่ใกล้โรงงานน้ำตาลรวมเกษตรกร(ในตำบล โคนสะอาด อำเภอภูเขียว) คิดเป็นพื้นที่เพาะปลูกอ้อยทั้งหมด ๗,๔๕๕ ไร่ เป็นพืชเศรษฐกิจที่สำคัญรองจากข้าว

การปลูกข้าวโพด แต่เดิมปลูกเป็นจำนวนมาก แต่ในปัจจุบันก็มีปลูกบ้างแต่ไม่มากนักส่วนใหญ่ปลูกเฉพาะสำหรับบริโภคในครัวเรือน

การปลูกไม้ผล ไม้ยืนต้น ได้แก่ มะม่วง ถั่วฝักยาว มะพร้าว มะขามฯ ปลูกในพื้นที่เกือบทุกหมู่บ้าน คิดเป็นพื้นที่เพาะปลูก ๒๖๖ ไร่

การเลี้ยงสัตว์ มีเกือบทุกหมู่บ้าน สัตว์ที่เลี้ยงได้แก่

๑. การเลี้ยงโคเนื้อ (โคพื้นเมือง, โคลูกผสม, โคพันธ์แท้) มีการเลี้ยงกระจายไปในทุกหมู่บ้านมีเกษตรกรผู้เลี้ยงประมาณ ๑๐๐ ราย และโคเนื้อประมาณ ๒๐๐ตัว มีเลี้ยงมากในบ้านหนองคร้อ บ้านบัวพักเกวียน (ม.๑) และบ้านหนองกุงคำ (ม.๑๓)

๒. การเลี้ยงกระบือ เลี้ยงเพื่อใช้งานในการทำการเกษตรมีเกษตรกรผู้เลี้ยงจำนวน ๕๐ ราย กระบือประมาณ ๑๐๐ตัว มีการเลี้ยงประปรายในหมู่ที่๑ บ้านบัวพักเกวียน บ้านดอนจำปา บ้านหนองคร้อ และบ้านหนองกุงคำ

๓. การเลี้ยงสุกร เป็นการเลี้ยงแบบออมเงินในครัวเรือน นอกนั้นก็เป็นการเลี้ยงเป็นฟาร์ม ขนาดเล็ก ส่วนฟาร์มขนาดกลางและขนาดใหญ่มีจำนวนน้อย ตำบลวางใจมีผู้เลี้ยง สุกรจำนวน ๕๐รายสุกรจำนวน ๕๐๐ ตัว

๔. การเลี้ยงเป็ด (เป็ดเซอริ, เป็ดเทศ) ส่วนใหญ่เลี้ยงเพื่อบริโภคในครัวเรือน มีเกษตรกรผู้เลี้ยง จำนวน ๒๐๐ ราย เป็ดจำนวน ๒,๐๐๐ ตัว

๕. การเลี้ยงไก่ (ไก่เนื้อ, ไก่ไข่, ไก่พื้นเมือง) ตำบลวางใจมีการเลี้ยงไก่เป็นฟาร์มขนาดกลาง โดยเป็นลูกค้าของบริษัทใหญ่ที่ทำการส่งออก เกษตรกรผู้เลี้ยงประมาณ ๒๖๒ ราย ไก่จำนวน ๓๐๐,๐๐๐ ตัว

การประมง การทำประมงในพื้นที่ตำบลวางใจ จะเป็นประมงน้ำจืด คือ จับปลาจากแหล่งน้ำธรรมชาติและเกษตรกรบางส่วนก็เพาะเลี้ยงพันธุ์ปลาด้วย เช่น ปลานิล ปลาดุก ปลาเทโพ ปลาขาว ปลาอินทรี ปลาหมอสี ปลาหางนกยูง ปลาหางปลา แต่เน้นว่ายังเป็นส่วนน้อย ซึ่งมีอยู่กระจายในหมู่บ้านต่าง ๆ ของตำบล

อาชีพเสริม ได้แก่

การทอผ้า ซึ่งมีอยู่ในทุกหมู่บ้าน ส่วนใหญ่เป็นการทอผ้าไหม ผ้าไหมมัดหมี่ และผ้าจิด ส่วนมากเป็นการทำเพื่อการออมในครัวเรือน ทำมากที่บ้านหนองกุงทั้ง ๓ หมู่ คือ หมู่ ๖,๑๓,๑๔ บ้านบัวพักเกวียนทั้ง ๒ หมู่ หมู่ที่ ๑ และ ๑๒ บ้านนาล้อม และบ้านหนองปอแดง

การค้าขาย ส่วนมากเป็นร้านขายของชำขนาดเล็ก และขนาดกลาง ซึ่งมีกระจายไปในทุกหมู่บ้านแต่ที่มีมากที่สุดคือ บ้านหนองกุงทั้งสามหมู่บ้าน รองลงมาคือบ้านบัวพักเกวียนทั้งสองหมู่บ้าน

รับจ้างต่าง ๆ

๒.๒ หน่วยธุรกิจในเขต องค์การบริหารส่วนตำบล

| | | | |
|---------------------------------|---|----|------|
| - บิมน้ำมันและก๊าซ | ส่วนใหญ่เป็นบิมน้ำมันขนาดเล็ก และบิมน้ำมันจำนวน | ๒ | แห่ง |
| - โรงสี | จำนวน | ๓๐ | แห่ง |
| - ร้านอาหาร | จำนวน | ๓ | แห่ง |
| - ร้านค้า | จำนวน | ๖๐ | แห่ง |
| - ร้านทำเฟอร์นิเจอร์และเหล็กคัด | จำนวน | ๒ | แห่ง |
| - อู่ซ่อมรถยนต์/จักรยานยนต์ | จำนวน | ๑๐ | แห่ง |
| - ฟาร์มไก่ | จำนวน | ๓ | แห่ง |
| - กิจการยางรัด | จำนวน | ๑ | แห่ง |
| - รับซื้อถังพลาสติกและเหล็ก | จำนวน | ๒ | แห่ง |
| - ร้านเสริมสวย | จำนวน | ๔ | แห่ง |
| - โกดังเก็บแก๊สหุงต้มขนาดเล็ก | จำนวน | ๑ | แห่ง |
| - เสวโทรศัพท์เคลื่อนที่ | จำนวน | ๑ | แห่ง |
| - ร้านขายผ้าสำเร็จรูป | จำนวน | ๑ | แห่ง |
| - โรงงานทำเหล็กปิ้ง | จำนวน | ๒ | แห่ง |
| - โรงงานทอผ้าไหมพรม | จำนวน | ๑ | แห่ง |

๓. สภาพทางสังคม

๓.๑ การศึกษา

ในเขตองค์การบริหารส่วนตำบลมีการศึกษาทั้งในระบบ โรงเรียนและนอกระบบโรงเรียนอยู่ ๔ ระดับ คือ ก่อนประถมศึกษา ประถมศึกษา มัธยมศึกษาตอนต้น และมัธยมศึกษาตอนปลาย ดังนี้ คือ

* โรงเรียนในพื้นที่ จำนวน ๕ โรงเรียน ดังนี้

- | | |
|----------------------------------|--------------------------|
| ๑. โรงเรียนชุมชนบ้านบัวพักเกวียน | ๖. โรงเรียนบ้านหนองปอแดง |
| ๒. โรงเรียนบ้านกวางโจนโนนทอง | ๗. โรงเรียนบ้านสวนอ้อย |
| ๓. โรงเรียนคุรุราษฎร์วิทยา | ๘. โรงเรียนบ้านนาล้อม |
| ๔. โรงเรียนบ้านดอนจำปา | ๙. โรงเรียนกวางโจนศึกษา |
| ๕. โรงเรียนบ้านหนองกุง | |

โรงเรียนมัธยมศึกษา มีจำนวน ๒ โรงเรียน คือ

- โรงเรียนคุรุราษฎร์วิทยา บ้านหนองคร้อ เป็นโรงเรียนมัธยมศึกษาโอกาส ระดับมัธยมศึกษาเปิดการสอนในระดับมัธยมศึกษาตอนต้น (ม.๑-ม.๓)
- โรงเรียนกวางโจนศึกษา ระดับมัธยมศึกษาตอนต้นถึงมัธยมศึกษาตอนปลาย (ม.๑-ม.๖) โรงเรียนถ่ายโอนสังกัดองค์กรปกครองส่วนท้องถิ่น (อบจ.)

ตารางแสดงจำนวนนักเรียนในระบบแยกตามระดับการศึกษา

| ชื่อโรงเรียน | นักเรียนระดับ ประถม (ปี ๒๕๖๕) | | นักเรียนระดับมัธยม (ปี ๒๕๖๖) | | รวม ปี ๒๕๖๔ |
|-------------------------------|----------------------------------|------|---------------------------------|------|----------------|
| | ชาย | หญิง | ชาย | หญิง | |
| โรงเรียนคุรุราษฎร์วิทยา | ๑๒๔ | ๖๘ | ๒๒ | ๒๓ | ๒๔๑ |
| โรงเรียนชุมชนบ้านบัวพักเกวียน | ๕๕ | ๘๒ | - | - | ๑๓๗ |
| โรงเรียนกวางโจนโนนทอง | ๖๒ | ๓๒ | - | - | ๙๔ |
| โรงเรียนดอนจำปา | ๕๑ | ๓๐ | - | - | ๑๖๑ |
| โรงเรียนนาล้อม | - | - | - | - | - |
| โรงเรียนสวนอ้อย | ๔๑ | ๔๓ | - | - | ๘๔ |
| โรงเรียนหนองกุง | ๑๐๒ | ๑๒๓ | - | - | ๒๒๕ |
| โรงเรียนหนองปอแดง | ๓๕ | ๓๔ | - | - | ๖๙ |
| รวม | ๕๕๐ | ๔๕๖ | ๒๒ | ๒๓ | ๑,๐๕๕ |

หมายเหตุ : ข้อมูลนักเรียน ณ วันที่ กันยายน ๒๕๖๕

ตารางแสดงจำนวนนักเรียนศูนย์พัฒนาเด็กเล็กตำบลกวางโจน ประจำปี ๒๕๖๕

| ชื่อ โรงเรียน | เป็นศูนย์ฯถ่ายโอน/ตัวเอง | จำนวนผู้ดูแลเด็ก (คน) | จำนวนนักเรียน | | รวมทั้งสิ้น (คน) |
|------------------------------------|--------------------------|--------------------------|---------------|------|---------------------|
| | | | ชาย | หญิง | |
| ศูนย์พัฒนาเด็กเล็กวัดผือแฝง | กรมการศาสนา | ๓ | ๑๖ | ๒๐ | ๓๖ |
| ศูนย์พัฒนาเด็กเล็กวัดราษฎร์สามัคคี | กรมการศาสนา | ๒ | ๑๓ | ๑๐ | ๒๓ |
| ศูนย์พัฒนาเด็กเล็กบ้านหนองกุง | กรมการพัฒนาชุมชน | ๔ | ๓๔ | ๒๑ | ๕๕ |
| ศูนย์พัฒนาเด็กเล็กบ้านบัวพักเกวียน | กรมการพัฒนาชุมชน | ๓ | ๒๒ | ๑๔ | ๓๖ |
| ศูนย์พัฒนาเด็กเล็กวัดเจดีย์ | กรมการศาสนา | ๒ | ๑๑ | ๕ | ๒๐ |
| ศูนย์พัฒนาเด็กเล็กบ้านดอนจำปา | สพช.ถ่ายโอน ๓ ขวบ | ๔ | ๒๓ | ๑๘ | ๔๑ |
| รวม | | ๑๘ | ๑๑๕ | ๕๒ | ๒๑๑ |

- ข้อมูล ณ วันที่ ๓๐ มิถุนายน ๒๕๖๖

การศึกษานอกระบบ มี ๑ แห่ง

ตำบลกวางโจนมีเครือข่ายของกรมการศึกษานอกโรงเรียนมาเปิดบริการในพื้นที่ของตำบล หรือที่เรียกว่า กศน.ตำบลกวางโจนมีการฝึกอาชีพหลักสูตรระยะสั้น และมีอินเทอร์เน็ตไว้บริการประชาชนในตำบล

| | | | |
|-----------------------------------|-------|-----|----|
| - มีครู | จำนวน | ๖ | คน |
| - มีนักเรียนระดับประถมศึกษา | จำนวน | ๕ | คน |
| - มีนักเรียนระดับมัธยมศึกษาตอนต้น | จำนวน | ๒๓๕ | คน |
| - มีนักเรียนมัธยมศึกษาตอนปลาย | จำนวน | ๒๐๘ | คน |

๓.๒ สถาบันและองค์กรทางศาสนา

การศาสนา ประชาชนส่วนใหญ่ในตำบลนับถือศาสนาพุทธ ศาสนาอื่นก็มีบ้างแต่น้อยมาก สำหรับความเชื่อถือประเพณีสมัยก่อน ยังคงมีอยู่ตามหมู่บ้านต่างๆ เช่น การแห่นางแมว บุญพระเวส บุญบั้งไฟ บุญข้าวจี่ ฯลฯ

๑.) วัดจำนวน ๑๐ แห่ง ได้แก่

| | | |
|--------------------|-----------------------------|------------|
| ๑.วัดบัวบาน | ตั้งอยู่ที่บ้านบัวพักเกวียน | หมู่ที่ ๑๒ |
| ๒.วัดน้ำอ้อม | ตั้งอยู่ที่บ้าน โนนทอง | หมู่ที่ ๒ |
| ๓.วัดราษฎร์สามัคคี | ตั้งอยู่ที่บ้านหนองคร้อ | หมู่ที่ ๓ |
| ๔.วัดเจดีย์ | ตั้งอยู่ที่บ้านกวางโจน | หมู่ที่ ๔ |
| ๕.วัดโนนจำปาทอง | ตั้งอยู่ที่บ้าน โนนจำปาทอง | หมู่ที่ ๑๗ |

| | | |
|----------------------|-------------------------------|------------|
| ๖. วัดสุวรรณคันคร | ตั้งอยู่ที่บ้านหนองกุง | หมู่ที่ ๑๔ |
| ๗. วัดเสือแฝง | ตั้งอยู่ที่บ้านหนองปอแดง | หมู่ที่ ๗ |
| ๘. วัดศรีบุญเรือง | ตั้งอยู่ที่บ้านสวนอ้อย | หมู่ที่ ๕ |
| ๙. วัดอัมพวัน | ตั้งอยู่ที่ บ้านนาล้อม | หมู่ที่ ๑๐ |
| ๑๐. วัดใหม่เทพประทาน | ตั้งอยู่ที่ บ้านใหม่เทพประทาน | หมู่ที่ ๑๖ |
| ๑๑. วัดศิริธรรม | ตั้งอยู่ที่ บ้านหนองกุง | หมู่ที่ ๑๔ |

๒.) สำนักสงฆ์ จำนวน ๔ แห่ง

| | | |
|------------------------------------|--------------------------|------------|
| ๑. สำนักสงฆ์ป่าบัวแก้ว | ตั้งอยู่บ้านบัวพักเกวียน | หมู่ที่ ๑ |
| ๒. สำนักสงฆ์ปฏิบัติธรรมวิมุตตนิสุข | ตั้งอยู่บ้านบัวพักเกวียน | หมู่ที่ ๑ |
| ๓. สำนักสงฆ์บ้านโนนตุ่น | ตั้งอยู่บ้านโนนตุ่น | หมู่ที่ ๘ |
| ๔. ที่พักสงฆ์ป่าทรงกรด | ตั้งอยู่บ้านหนองกุง | หมู่ที่ ๑๔ |

๓.๓ การสาธารณสุข

การให้บริการด้านสาธารณสุขในตำบล ยังไม่เพียงพอต่อความต้องการของผู้ป่วยภายในหมู่บ้าน/ตำบล เพราะขาดงบประมาณและบุคลากรในด้านนี้ และในตำบลมีสถานอนามัย ๒ แห่ง ประชาชนส่วนหนึ่งต้องเดินทางไปรับการรักษาที่โรงพยาบาลในอำเภอภูเขียว โรงพยาบาลจังหวัด และโรงพยาบาลของอำเภอแก้งคร้อแทน เพราะสถานอนามัยยังขาดบุคลากรที่มีความสามารถและเครื่องมือที่ทันสมัย

- มีโรงพยาบาลส่งเสริมสุขภาพตำบล จำนวน ๒ แห่ง
- มีเจ้าหน้าที่สาธารณสุขทั้งหมด จำนวน ๑๔ คน
- ร้านขายยาประเภทต่าง จำนวน ๑ แห่ง
- อสม. จำนวน ๒๓๒ คน
- มีผู้ป่วยมาใช้บริการ โดยเฉลี่ยประมาณ ๑,๖๕๐ คน/เดือน (รวมถึงประชาชนในตำบลอื่นด้วย)

เหตุผลที่ประชาชนมาใช้บริการ

๑. ไม่ต้องเดินทางไกล
๒. ไม่ต้องรอนาน

หน้าที่ของสาธารณสุขตำบล

- ๑) ส่งเสริมสุขภาพ – อนามัย แม่และเด็ก , ผู้สูงอายุ
- ๒) รักษาพยาบาล
- ๓) ป้องกันโรค
- ๔) ฟื้นฟูสมรรถภาพ
- ๕) อบรมฟื้นฟูผู้ติดยาเสพติด

สาเหตุการตาย ส่วนใหญ่เกิดจาก

- ๑) เกิดอุบัติเหตุบนท้องถนน
- ๒) โรคเอดส์
- ๓) โรคมะเร็ง

อัตราการมีและใช้ส้วมราคน้ำ ร้อยละ ๑๐๐%

๓.๔ ความปลอดภัยในชีวิตและทรัพย์สิน

กลุ่มพลังมวลชน

- ลูกเสือชาวบ้าน ๒ รุ่น จำนวน ๓๐๐ คน
- อาสาสมัครป้องกันภัยฝ่ายพลเรือน (อปพร.) ๒ รุ่น จำนวน ๒๔๔ คน

๔. การบริการพื้นฐาน

๔.๑ การคมนาคม

ตำบลกวางโจนสามารถติดต่อกับตำบลใกล้เคียงและหมู่บ้านต่างๆภายในตำบลได้โดยทางรถยนต์ ปัจจุบันการติดต่อกับตำบลใกล้เคียงเป็นถนนลาดยาง เป็นไปอย่างสะดวกสบาย แต่การคมนาคมระหว่างหมู่บ้านนั้น ได้รับความสะดวกต่อการสัญจรไปมามากขึ้น ยังเหลือเพียงส่วนน้อยเท่านั้นที่ยังเป็นถนนลูกรัง ซึ่งการสัญจรในหน้าฝนยังมีความลำบากมากในบางหมู่บ้าน แยกเป็นเส้นทางคมนาคม ดังนี้

ทางหลวงแผ่นดินหมายเลข ๒๐๑ สายชัยภูมิ-ชุมแพ เป็นทางลาดยางสภาพดีสามารถใช้คมนาคมได้ดีทุกฤดูกาล ทาง รพช.(ลาดยาง) เป็นเส้นทางสายหลักของตำบล มี ๒ เส้นทาง คือ

๑. ทางชนบท หมายเลข ชย ๑๐๑๖ จากบ้านหนองกง หมู่ที่ ๑๔ ตำบลกวางโจน อำเภอกุฉีชัย ถึงบ้านหนองดินคำ อำเภอกำแพงศรี จังหวัดชัยภูมิ สภาพถนนเป็นถนนลาดยางจากบ้านหนองกง ถึงบ้านสวนอ้อย ซึ่งในปัจจุบันถนนในช่วงนี้ชำรุดทรุดโทรมมากเพราะรถบรรทุกอ้อยวิ่งขนถ่ายสินค้าจำนวนมากส่วนช่วงที่เหลือจากบ้านสวนอ้อยผ่านบ้านหนองศรี เป็นถนนลาดยางยังใช้การได้บางส่วน

๒. ทางชนบท หมายเลข ๑๒๐๘๓ โดยแยกจากทางหลวงแผ่นดินหมายเลข ๒๐๑ (ชัยภูมิ-ชุมแพ) ที่บ้านบัวพักเกวียน หมู่ที่ ๑ ผ่านบ้านทองสำราญ หมู่ที่ ๑๑ ผ่านหมู่ที่ ๗ บ้านหนองปอแดง ซึ่งในช่วงนี้สภาพถนนเป็นถนนลาดยาง แต่ปัจจุบันได้ชำรุดไปมากโดยเฉพาะช่วงที่ผ่านหมู่ที่ ๑ และหมู่ที่ ๗ บ้านหนองปอแดง ส่วนที่ต่อกับบ้านหนองปอแดง เป็นถนนซีเมนต์ จำนวน ๓ หมู่บ้าน ผ่านบ้านจนวน ตำบลบ้านดอน บ้านโนนทอง หมู่ที่ ๒ บ้านกว้างโจน หมู่ที่ ๔ และบ้านคอนจำปา หมู่ที่ ๕ เป็นถนนลาดยางยังใช้การได้บางช่วง

๓. ทางทางหลวงชนบท หมายเลข ๒๐๑๓ บ้านหนองกุง บ้านสวนอ้อย บ้านนาล้อม เป็นถนนลาดยาง

๔.๒ การโทรคมนาคม องค์การบริหารส่วนตำบลกว้างโจน มีการโทรคมนาคม ดังนี้ คือ

ที่ทำการไปรษณีย์หมู่บ้าน จำนวน ๑ แห่ง ตั้งอยู่ที่หมู่ที่ ๑ บ้านบัวพักเกวียน

๔.๓ การไฟฟ้าในเขตองค์การบริหารส่วนตำบล

มีไฟฟ้าครบทุกหมู่บ้าน จำนวน ๑๘ หมู่บ้าน

๔.๔ แหล่งน้ำธรรมชาติ ได้แก่ ลำน้ำ, ลำห้วย จำนวน ๕ สาย คือ

- ลำห้วยหมาตายล่าง
 - ลำห้วยหมาตายบน
 - ลำห้วยกุดกว้างโจน
 - ลำห้วยหอย
 - ลำห้วยนาป่า
 - ลำห้วยจีหนู
 - บึง/หนอง/อื่นๆ
- จำนวน ๒๓ แห่ง

๔.๕ แหล่งน้ำที่สร้างขึ้นและใช้การได้ ได้แก่

| | | |
|-----------------------|-------|----------|
| * อ่างเก็บน้ำขนาดเล็ก | จำนวน | ๒ แห่ง |
| * ฝาย / ทำนบ | จำนวน | ๑๐ แห่ง |
| * บ่อน้ำตื้น | จำนวน | ๒๒๐ แห่ง |
| * บ่อบาดาล | จำนวน | ๑๔๕ แห่ง |
| * สระน้ำที่สร้างขึ้น | จำนวน | ๒๕ แห่ง |
| * ประปาหมู่บ้าน | จำนวน | ๑๘ แห่ง |

๕. ข้อมูลอื่นๆ

๕.๑ ทรัพยากรธรรมชาติในพื้นที่ ได้แก่

-ป่าไม้ในเขตองค์การบริหารส่วนตำบลวางโจน ยังมีพื้นที่ทรัพยากรป่าไม้ จำนวน ๑ แห่ง อยู่ทางตะวันตกของตำบลเนื่องจากเป็นเขตป่าและภูเขา บริเวณพื้นที่ของหมู่ที่ ๑ บ้านบัวพักเกวียน หมู่ที่ ๖,๑๓,๑๔ บ้านหนองกุง

- ภูเขา จำนวน ๑ แห่ง คือบริเวณป่าภูหยาวกซึ่งตั้งอยู่ทางทิศตะวันตกของตำบล

- สัตว์ป่า จำพวก หมูป่า ไก่ป่า กระรอก กระแต ฯลฯ ยังปรากฏให้เห็นในบริเวณเทือกเขาภูหยาวก

โครงสร้างหน้าที่ในการบริหารงานขององค์การบริหารส่วนตำบลกวางโจน

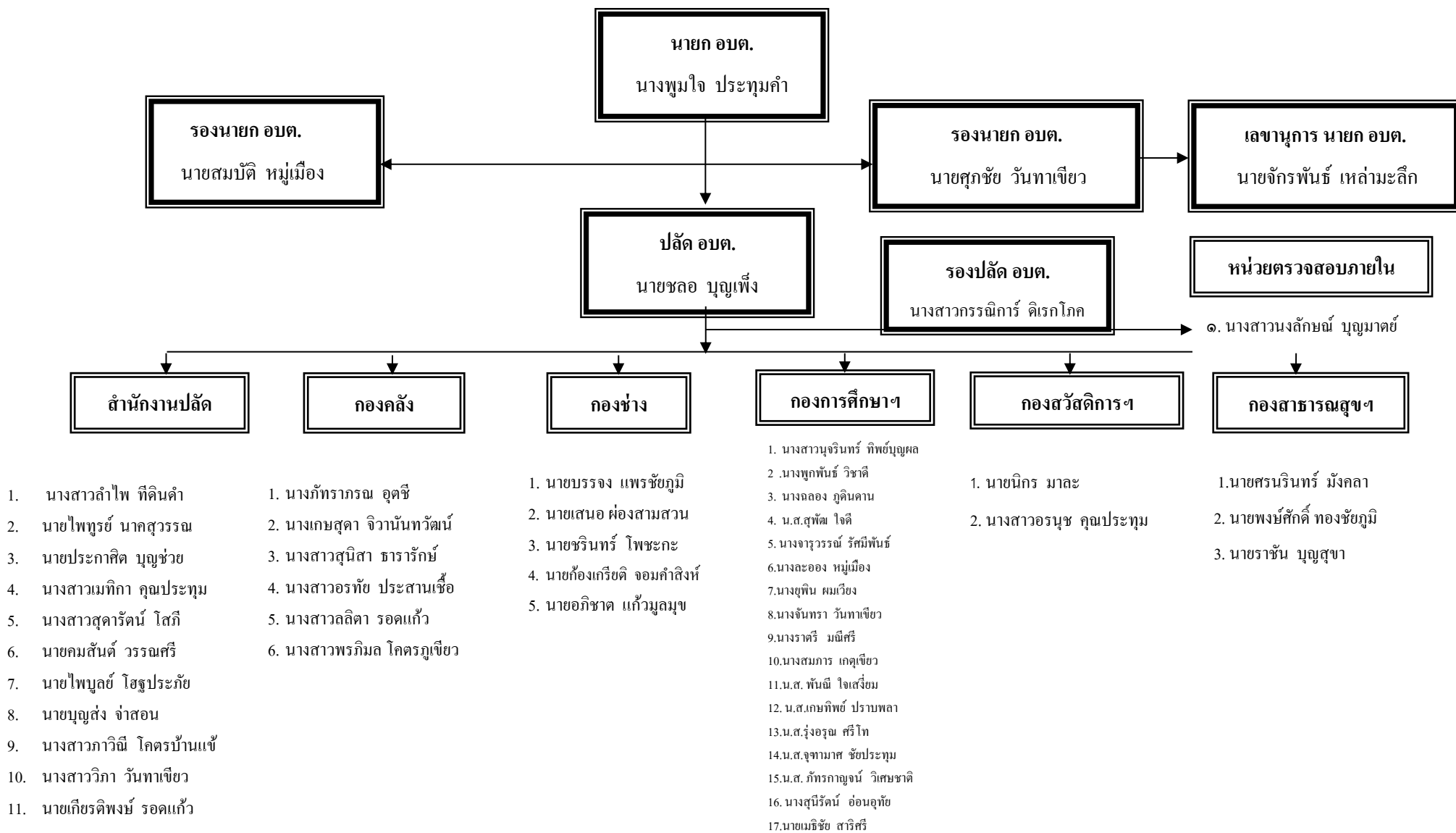

๖. ศักยภาพในตำบล

๖.๑. ศักยภาพขององค์การบริหารส่วนตำบล

รายชื่อผู้บริหารองค์การบริหารส่วนตำบลกวางโจน

| | |
|----------------------------|---------------------------|
| ๑. นางพุมใจ ประทุมคำ | นายก อบต. กวางโจน |
| ๒. นายสมบัติ หมุ่มเมือง | รองนายก อบต.กวางโจน |
| ๓. นายศุภชัย วันทาเขียว | รองนายก อบต. กวางโจน |
| ๔. นายจักรพันธ์ เหล่ามะลิก | เลขานุการนายก อบต.กวางโจน |

ตำแหน่งฝ่ายนิติบัญญัติ ได้แก่ สมาชิกสภาองค์การบริหารส่วนตำบล จำนวน ๒๑ คน คือ

| | |
|------------------------------|-----------------------------------|
| ๑. นายประยงค์ ประชามอญ | ประธานสภาองค์การบริหารส่วนตำบล |
| ๒. นายบุญยัง โพธิ์พรหม | รองประธานสภาองค์การบริหารส่วนตำบล |
| ๓. นายชะลอ บุญเพ็ง | เลขานุการสภาองค์การบริหารส่วนตำบล |
| ๔. นางสุนัดดา สุริยันต์ | ส.อบต. หมู่ที่ ๑ |
| ๕. นายสมชาย อ่อนอุทัย | ส.อบต. หมู่ที่ ๒ |
| ๖. นายนิยม มิ่งภูเขียว | ส.อบต. หมู่ที่ ๓ |
| ๗. นายพิทักษ์ โคตรภูเขียว | ส.อบต. หมู่ที่ ๔ |
| ๘. นายสมบูรณ์ เกิดมงคล | ส.อบต. หมู่ที่ ๕ |
| ๙. นายสมพิศ ผมเวียง | ส.อบต. หมู่ที่ ๖ |
| ๑๐. นายอัครธยา เสือเขียว | ส.อบต. หมู่ที่ ๗ |
| ๑๑. นายบุญยัง โพธิ์พรหม | ส.อบต. หมู่ที่ ๘ |
| ๑๒. นายโสภณ กันหาเขียว | ส.อบต. หมู่ที่ ๙ |
| ๑๓. นายเสน่ห์ พรหมประเสริฐ | ส.อบต. หมู่ที่ ๑๐ |
| ๑๔. นางสำราญ บุญจิตร | ส.อบต. หมู่ที่ ๑๑ |
| ๑๕. นางลัดดาพร พันธุ์สง่า | ส.อบต. หมู่ที่ ๑๒ |
| ๑๖. นายประยง ประชามอญ | ส.อบต. หมู่ที่ ๑๓ |
| ๑๗. นายสำเริง เชื้ออ่อน | ส.อบต. หมู่ที่ ๑๔ |
| ๑๘. นางเมตร นิลบรรพต | ส.อบต. หมู่ที่ ๑๕ |
| ๑๙. นายพินิจ อุปมัย | ส.อบต. หมู่ที่ ๑๖ |
| ๒๐. นายพลวัตร ชีร โขติพันธุ์ | ส.อบต. หมู่ที่ ๑๗ |

๒๑. นายสมฤทธิ รัตนประทุม

ส.อบต. หมู่ที่ ๑๘

ตำแหน่งในสำนักปลัดองค์การบริหารส่วนตำบล จำนวน ๑๕ คน ได้แก่

- | | |
|-----------------------------|------------------------------|
| ๑. นายชลอ บุญเฟื่อง | ปลัดองค์การบริหารส่วนตำบล |
| ๒. นางสาวกรรณิการ์ ดิเรกโกศ | รองปลัดองค์การบริหารส่วนตำบล |
| ๓. นางสาวลำไพ ทิณินคำ | หัวหน้าสำนักงานปลัด |
| ๔. นายไพฑูรย์ นาคสุวรรณ | นักวิเคราะห์นโยบายและแผน |
| ๕. นายประกาศิต บุญช่วย | นักป้องกันและบรรเทาสาธารณภัย |
| ๖. นางสาวสุดารัตน์ โสภี | นิติกร |
| ๗. นางสาวเมทิกา คุณประทุม | นักทรัพยากรบุคคล |
| ๘. นายคมสันต์ วรรณศรี | นักวิชาการเกษตร |

พนักงานจ้าง ๖ อัตรา คือ

- | | |
|-------------------------------|---------------------------------|
| ๑. นางสาวภาวิณี โครตรบ้านแซ้ว | ผู้ช่วยเจ้าพนักงานธุรการ |
| ๒. นายไพบุลย์ โอธูประภัย | พนักงานขับรถยนต์ |
| ๓. นายบุญส่ง จำสอน | ยาม |
| ๔. นายเกียรติพงษ์ รอดแก้ว | ผู้ช่วยนักวิเคราะห์นโยบายและแผน |
| ๕. นายสุภาพ เทียนคำ | นักการภารโรง |
| ๖. นางสาววิภา วันทาเขียว | ผู้ช่วยเจ้าพนักงานธุรการ |

หน่วยตรวจสอบภายใน

- | | |
|----------------------------|------------------------|
| ๑. นางสาวนงลักษณ์ บุญมาตย์ | นักวิชาการตรวจสอบภายใน |
|----------------------------|------------------------|

ตำแหน่งในกองคลัง จำนวน ๘ คน ได้แก่

- | | |
|-----------------------------|--------------------------|
| ๑. ว่าง | ผู้อำนวยการกองคลัง |
| ๒. นางภัทรภรณ์ อุดชี | นักวิชาการเงินและบัญชี |
| ๓. นางเกษสุดา จิวานันทวัฒน์ | เจ้าพนักงานจัดเก็บรายได้ |
| ๔. นายอัครเดช อิ่มประบุรณ์ | เจ้าหน้าที่พัสดุ |

พนักงานจ้าง ๓ อัตรา คือ

- | | |
|----------------------------|-----------------------------------|
| ๑. นางสาวอรทัย ประสานเชื้อ | ผู้ช่วยเจ้าพนักงานจัดเก็บรายได้ |
| ๒. นางสาวสุนิสา ธารารักษ์ | ผู้ช่วยเจ้าพนักงานการเงินและบัญชี |
| ๓. นางสาวลลิตา รอดแก้ว | ผู้ช่วยเจ้าพนักงานพัสดุ |

ตำแหน่งในกองช่าง จำนวน ๕ คน ได้แก่

- | | |
|------------------------|--------------------|
| ๑. นายบรรจง แพรชัยภูมิ | ผู้อำนวยการกองช่าง |
| ๒. นายเสนอ ผ่องสามสวน | นายช่างโยธา |

พนักงานจ้าง ๓ อัตรา คือ

- | | |
|------------------------------|-------------------------|
| ๑. นายชรินทร์ โพชะกะ | ผู้ช่วยช่างโยธา |
| ๒. นายก้องเกียรติ จอมคำสิงห์ | ผู้ช่วยเจ้าพนักงานประปา |
| ๓. นายอภิชาติ แก้วมูลมุข | เจ้าพนักงานธุรการ |

ตำแหน่งในกองการศึกษา ศาสนาและวัฒนธรรม จำนวน ๑๘ คน ได้แก่

- | | |
|-------------------------------|------------------------|
| ๑. ว่าง | ผู้อำนวยการกองการศึกษา |
| ๒. นางสาวนุจรินทร์ ทิพย์บุญผล | เจ้าพนักงานธุรการ |
| ๓. นางผูกพันธ์ วิชาดี | ครู |
| ๔. นางฉลอม ภูดินตาน | ครู |
| ๕. น.ส.สุพัฒ ใจดี | ครู |
| ๖. นางจารุวรรณ รัศมีพันธ์ | ครู |
| ๗. นางยุพิน ผมเวียง | ครู |
| ๘. นางจันทร์หา วันทาเขียว | ครู |
| ๙. นางราตรี มณีศรี | ครู |
| ๑๐. น.ส.รุ่งอรุณ ศรีโท | ครู |
| ๑๑. น.ส.พนัสนิ ใจเสงี่ยม | ครู |

พนักงานจ้าง ๗ อัตรา คือ

- | | |
|-----------------------------|----------------------------------|
| ๑. น.ส.เกษทิพย์ ปราบพลา | ผู้ช่วยหัวหน้าศูนย์พัฒนาเด็กเล็ก |
| ๒. นางละออง หมู่เมือง | ผู้ช่วยครูผู้ดูแลเด็ก |
| ๓. น.ส.ภัทรกาญจน์ วิเศษชาติ | ผู้ช่วยครูผู้ดูแลเด็ก |
| ๔. นางสมภาร เกตุเขียว | ผู้ช่วยครูผู้ดูแลเด็ก |
| ๕. น.ส.จุฑามาศ ชัยประทุม | ผู้ช่วยหัวหน้าครูผู้ดูแลเด็ก |
| ๖. นางสุนิรัตน์ อ่อนอุทัย | ผู้ช่วยหัวหน้าครูผู้ดูแลเด็ก |

ตำแหน่งในกองสวัสดิการและสังคม จำนวน ๒ คน ได้แก่

- | | |
|-----------------|------------------------------|
| ๑. นายนิกร มาละ | ผู้อำนวยการกองสวัสดิการสังคม |
|-----------------|------------------------------|

พนักงานจ้าง ๑ อัตรา คือ

- | | |
|--------------------------|------------------------------|
| ๑. นางสาวอรนุช คุณประทุม | ผู้ช่วยเจ้าพนักงานพัฒนาชุมชน |
|--------------------------|------------------------------|

ลูกจ้างประจำ

| จำนวนสมาชิก | ระดับการศึกษา | | | | | | | | รวม |
|-------------|---------------|----------|-----------|------|------|------|-----------|-----------|-----|
| | ประถมศึกษา | มัธยมต้น | มัธยมปลาย | ปวช. | ปวส. | ปวท. | อนุปริญญา | ปริญญาตรี | |
| ชาย คน | - | - | - | - | - | - | - | - | - |
| หญิง คน | - | - | - | - | - | - | - | - | - |
| รวม | - | - | - | - | - | - | - | - | - |

พนักงานจ้าง

| จำนวนสมาชิก | ระดับการศึกษา | | | | | | | | รวม |
|-------------|---------------|----------|-----------|------|------|------|-----------|-----------|-----|
| | ประถมศึกษา | มัธยมต้น | มัธยมปลาย | ปวช. | ปวส. | ปวท. | อนุปริญญา | ปริญญาตรี | |
| ชาย คน | | | | | | | | | |
| หญิง คน | | | | | | | | | |
| รวม | | | | | | | | | |

๓.๒ ช่วงอายุและจำนวนประชากร

| ประชากร | ชาย | หญิง | รวม |
|---------------------------|-----|------|-----|
| เยาวชนอายุต่ำกว่า ๐-๑๗ ปี | | | |
| ประชากรช่วงอายุ ๑๘-๖๐ ปี | | | |
| ประชากร อายุมากกว่า ๖๐ ปี | | | |
| รวม | | | |

๗. เศรษฐกิจพอเพียงท้องถิ่น

๗.๑ ข้อมูลพื้นฐานของหมู่บ้านและชุมชน

ข้อมูล ณ วันที่ ๑๕ เดือนมิถุนายน ๒๕๖๕

| หมู่ที่ | ชื่อหมู่บ้าน | จำนวนครัวเรือน | ประชากร | | รวม |
|---------|--------------------|----------------|--------------|--------------|---------------|
| | | | ชาย | หญิง | |
| ๑ | บัวปักเกวียน | ๔๐๒ | ๕๔๒ | ๕๕๔ | ๑,๐๙๖ |
| ๒ | โนนทอง | ๑๕๓ | ๓๐๒ | ๒๘๗ | ๕๘๙ |
| ๓ | หนองกร้อ | ๑๕๔ | ๒๒๘ | ๒๓๒ | ๔๖๐ |
| ๔ | กวางโจน | ๑๕๐ | ๒๒๙ | ๒๓๗ | ๔๖๖ |
| ๕ | ดอนจำปา | ๑๘๒ | ๓๑๓ | ๓๒๙ | ๖๔๒ |
| ๖ | หนองกุง | ๓๐๗ | ๔๔๕ | ๔๖๐ | ๙๐๕ |
| ๗ | หนองปอแดง | ๒๐๒ | ๓๗๐ | ๓๗๘ | ๗๔๘ |
| ๘ | โนนคูน | ๘๗ | ๑๗๒ | ๑๖๔ | ๓๓๖ |
| ๙ | สวนอ้อย | ๒๐๑ | ๔๐๐ | ๓๗๔ | ๗๗๔ |
| ๑๐ | นาถ้อม | ๑๒๐ | ๒๓๑ | ๒๓๓ | ๔๖๔ |
| ๑๑ | ทองสำราญ | ๑๘๑ | ๓๕๖ | ๓๓๐ | ๖๘๖ |
| ๑๒ | บัวปักเกวียน | ๒๑๔ | ๔๑๘ | ๔๒๓ | ๘๔๑ |
| ๑๓ | หนองกุงคำ | ๒๘๓ | ๓๙๙ | ๓๙๐ | ๗๘๙ |
| ๑๔ | หนองกุง | ๑๙๖ | ๓๔๑ | ๓๕๙ | ๗๐๐ |
| ๑๕ | หนองสะอาด | ๑๔๒ | ๒๙๙ | ๓๐๕ | ๖๐๔ |
| ๑๖ | ใหม่เทพประทาน | ๘๗ | ๑๒๖ | ๑๕๑ | ๒๗๗ |
| ๑๗ | โนนจำปาทอง | ๑๘๒ | ๓๘๘ | ๓๖๒ | ๗๕๐ |
| ๑๘ | กวางโจน | ๑๕๕ | ๒๙๒ | ๓๐๕ | ๕๙๗ |
| | รวมทั้งสิ้น | ๓,๓๙๘ | ๕,๘๐๙ | ๕,๘๓๙ | ๑๑,๖๔๘ |

อ้างอิง * ผู้พิมพ์รายงาน: นิ โลก คุณประทุม พิมพ์ที่ สำนักทะเบียนอำเภอภูเขียว มิถุนายน ปี ๒๕๖๕

๘. ศาสนา ประเพณี วัฒนธรรม

๘.๑ การนับถือศาสนา

ประชากรส่วนใหญ่นับถือศาสนาพุทธ มีสถาบันองค์กรทางศาสนา ดังนี้

๑. วัดจำนวน ๑๐ แห่ง ได้แก่

| | | |
|----------------------|-------------------------------|------------|
| ๑. วัดบัวบาน | ตั้งอยู่ที่บ้านบัวพักเกวียน | หมู่ที่ ๑๒ |
| ๒. วัดน้ำอ้อม | ตั้งอยู่ที่บ้าน โนนทอง | หมู่ที่ ๒ |
| ๓. วัดราษฎร์สามัคคี | ตั้งอยู่ที่บ้านหนองครือ | หมู่ที่ ๓ |
| ๔. วัดเจดีย์ | ตั้งอยู่ที่บ้านกวางโจน | หมู่ที่ ๔ |
| ๕. วัดโนนจำปาทอง | ตั้งอยู่ที่บ้าน โนนจำปาทอง | หมู่ที่ ๑๗ |
| ๖. วัดสุวรรณคันคร | ตั้งอยู่ที่บ้านหนองกุง | หมู่ที่ ๑๔ |
| ๗. วัดเสือแฝง | ตั้งอยู่ที่บ้านหนองปอแดง | หมู่ที่ ๗ |
| ๘. วัดศรีบุญเรือง | ตั้งอยู่ที่บ้านสวนอ้อย | หมู่ที่ ๕ |
| ๙. วัดอัมพวัน | ตั้งอยู่ที่ บ้านนาล้อม | หมู่ที่ ๑๐ |
| ๑๐. วัดใหม่เทพประทาน | ตั้งอยู่ที่ บ้านใหม่เทพประทาน | หมู่ที่ ๑๖ |
| ๑๑. วัดศิริธรรม | ตั้งอยู่ที่ บ้านหนองกุง | หมู่ที่ ๑๔ |

๒. สำนักสงฆ์ จำนวน ๔ แห่ง

| | | |
|-----------------------------------|--------------------------|------------|
| ๑. สำนักสงฆ์ป่าบัวแก้ว | ตั้งอยู่บ้านบัวพักเกวียน | หมู่ที่ ๑ |
| ๒. สำนักสงฆ์ปฏิบัติธรรมวิมุตติสุข | ตั้งอยู่บ้านบัวพักเกวียน | หมู่ที่ ๑ |
| ๓. สำนักสงฆ์บ้าน โนนตุ่น | ตั้งอยู่บ้าน โนนตุ่น | หมู่ที่ ๘ |
| ๔. ที่พักสงฆ์ป่าทรงกรด | ตั้งอยู่บ้านหนองกุง | หมู่ที่ ๑๔ |

๓. มัสยิด - แห่ง

๔. ศาลเจ้า - แห่ง

๕. โบสถ์ - แห่ง

๘.๒ ประเพณีและงานประจำปี

งานบุญประเพณีต่าง ๆ จะจัดกันตามความเชื่อที่ยึดถือปฏิบัติสืบต่อกันมาทุกปีและตามจารีตประเพณี เช่น ประเพณีบั้งไฟแสน ประเพณีสงกรานต์ วันเข้าพรรษา วันออกพรรษา เลี้ยงศาลปู่ตาของแต่ละหมู่บ้าน เลี้ยงยอดห้วย ลอยกระทง เป็นต้น

๘.๓ ภูมิปัญญาท้องถิ่น ภาษาล้าน

ประชาชนทุกหมู่บ้านพูดภาษาล้าน คือภาษาอีสาน

๘.๔ สินค้าพื้นเมืองและของที่ระลึก

ผ้าไหมทอมือ ข้าวซ้อมมือ น้ำสมุนไพร ผ้าลายพื้นเมือง ผ้าไหมมัดหมี่

๙. ทรัพยากรธรรมชาติ

๙.๑ น้ำ

แหล่งน้ำธรรมชาติ

| | | |
|----------------------|----|------|
| - ลำน้ำ , ลำห้วย | ๗ | แห่ง |
| - บึง , หนองและอื่นๆ | ๑๐ | แห่ง |

แหล่งน้ำที่สร้างขึ้น

| | | |
|----------------------|----|------|
| - ฝาย | ๑๐ | แห่ง |
| - บ่อน้ำตื้น | ๔ | แห่ง |
| - ประปาบาดาล | ๑๘ | แห่ง |
| - ประปาบาดาลขนาดใหญ่ | ๓ | แห่ง |
| - ประปาผิวดิน | ๒ | แห่ง |

๙.๒ ป่าไม้

- อุทยานป่าภูหลวงเป็นแหล่งป่าไม้ของชุมชน และอุทยาน

๙.๓ ภูเขา

- ภูหลวง

๙.๔ คุณภาพของทรัพยากรธรรมชาติ

- ตำบลวางโจน มีทรัพยากรธรรมชาติค่อนข้างสมบูรณ์

๑๐. อื่น ๆ

-

ส่วนที่ ๒

ส่วนที่ ๒ ยุทธศาสตร์การพัฒนากองการปกครองส่วนท้องถิ่น

วิสัยทัศน์องค์การบริหารส่วนตำบลกวางโจน

อบต.กวางโจน เมืองแห่งการศึกษา ความสงบ ประชาชนมีคุณภาพชีวิตที่ดี มีงานทำ ยึดถือ
ศิลปวัฒนธรรมท้องถิ่น ตลอดจนภูมิปัญญาท้องถิ่น

คำขวัญองค์การบริหารส่วนตำบลกวางโจน

ตำบลกวางโจน อดีตเขตปกครองกว้างไกล ภูเขวกใหญ่งามตระหง่าน ลำธารน้ำห้วยหมาตาย
ไหว้รอยพระพุทธรบาทศักดิ์สิทธิ์ ผลผลิตอ้อยขึ้นชื่อ เลื่องลือบุญบั้งไฟแสน ดินแดนพุทธธรรม
น้อมนำเศรษฐกิจพอเพียง

พันธกิจ

๑. พัฒนาศักยภาพของครอบครัว และชุมชนให้เข้มแข็ง สามารถพึ่งตนเองได้
๒. พัฒนาเมืองน่าอยู่ บริการสาธารณะให้ได้มาตรฐาน และเพียงพอต่อความต้องการของ
ประชาชน
๓. พัฒนาระบบการศึกษา และบริการสาธารณสุข ตลอดจนการอนุรักษ์และพัฒนา
ศิลปวัฒนธรรม อันดิงามและภูมิปัญญาท้องถิ่น
๔. การจัดการทรัพยากรธรรมชาติและสิ่งแวดล้อมเพื่อการพัฒนาอย่างยั่งยืน
๕. การบริหารจัดการที่ดี เพื่อให้เกิดความโปร่งใสในการบริหารและการปกครอง โดยให้ประชาชน
มีส่วนร่วมในการวางแผนพัฒนา และสามารถตรวจสอบได้
๖. การรักษาความสงบเรียบร้อย และความมั่นคงปลอดภัยในชีวิตและทรัพย์สินของประชาชนและ
การป้องกันภัยฝ่ายพลเรือน

ความสัมพันธ์ระหว่างแผนพัฒนาระดับมหภาค

๑. แผนยุทธศาสตร์ชาติ ๒๐ ปี (พ.ศ. ๒๕๖๑ - ๒๕๘๐)

การจัดทำแผนพัฒนาท้องถิ่นขององค์การบริหารส่วนตำบลมีความสัมพันธ์กับแผนยุทธศาสตร์ชาติ
๒๐ ปี โดยมุ่งเน้นเพื่อขับเคลื่อนการพัฒนาไปสู่ความมั่นคง มั่งคั่ง และยั่งยืน โดยแผนยุทธศาสตร์ชาติ ๒๐ ปี
(พ.ศ. ๒๕๖๑ - ๒๕๘๐) มีรายละเอียด ดังนี้

๑.๑ วิสัยทัศน์ประเทศไทย

“ประเทศไทยมีความมั่นคง มั่งคั่ง ยั่งยืน เป็นประเทศพัฒนาแล้ว ด้วยการพัฒนาตามหลักปรัชญา
เศรษฐกิจพอเพียง” หรือเป็นคติพจน์ ประจำชาติว่า “มั่นคง มั่งคั่ง ยั่งยืน” เพื่อสนองตอบ ต่อผลประโยชน์
แห่งชาติ อันได้แก่ การมีเอกราช อธิปไตย การดำรงอยู่อย่างมั่นคง และยั่งยืนของ สถาบันหลักของชาติและ

ประชาชนจากภัยคุกคามทุกรูปแบบ การอยู่ร่วมกันในชาติอย่างสันติสุข เป็นปีกแผ่น มีความมั่นคงทางสังคม ท่ามกลางพหุสังคมและการมีเกียรติและศักดิ์ศรีของความเป็นมนุษย์ ความเจริญเติบโตของชาติความเป็นธรรม และความอยู่ดีมีสุขของประชาชน ความยั่งยืนของฐานทรัพยากรธรรมชาติสิ่งแวดล้อม ความมั่นคงทางพลังงานและอาหาร ความสามารถในการรักษา ผลประโยชน์ของชาติภายใต้การเปลี่ยนแปลงของสภาวะแวดล้อมระหว่างประเทศ และการอยู่ร่วมกันอย่างสันติประสานสอดคล้องกันด้านความมั่นคงในประชาคมอาเซียนและประชาคมโลกอย่างมีเกียรติ และศักดิ์ศรี

ความมั่นคง หมายถึง การมีความมั่นคงปลอดภัยจากภัยและการเปลี่ยนแปลงทั้งภายในประเทศและภายนอกประเทศในทุกระดับ ทั้งระดับประเทศ สังคม ชุมชน ครัวเรือน และปัจเจกบุคคล และมีความมั่นคงในทุกมิติ ทั้งมิติทางการทหาร เศรษฐกิจ สังคม สิ่งแวดล้อม และการเมือง เช่น ประเทศมีความมั่นคงในเอกราชและอธิปไตย มีการปกครองระบบประชาธิปไตยที่มีพระมหากษัตริย์ทรงเป็นประมุข สถาบันชาติ ศาสนา พระมหากษัตริย์ มีความเข้มแข็งเป็นศูนย์กลางและเป็นที่ยึดเหนี่ยวจิตใจของประชาชน มีระบบการเมืองที่มั่นคงเป็นกลไกที่นำไปสู่การบริหารประเทศที่ต่อเนื่องและ โปร่งใสตามหลักธรรมาภิบาล สังคมมีความปรองดองและความสามัคคี สามารถผนึกกำลังเพื่อพัฒนาประเทศ ชุมชน มีความเข้มแข็ง ครอบครัวมีความอบอุ่น ประชาชนมีความมั่นคงในชีวิต มีงานและรายได้ที่มั่นคงพอเพียงกับการดำรงชีวิต มีการออมสำหรับวัยเกษียณ ความมั่นคงของอาหาร พลังงาน และน้ำ มีที่อยู่อาศัยและความปลอดภัยในชีวิตทรัพย์สิน

ความมั่งคั่ง หมายถึง ประเทศไทยมีการขยายตัวของเศรษฐกิจอย่างต่อเนื่องและความยั่งยืนจนเข้าสู่กลุ่มประเทศรายได้สูง ความเหลื่อมล้ำของการพัฒนาลดลง ประชากรมีความอยู่ดีมีสุขได้รับผลประโยชน์จากการพัฒนาอย่างเท่าเทียมกันมากขึ้น และมีการพัฒนาอย่างทั่วถึงทุกภาคส่วนมีคุณภาพชีวิตตามมาตรฐานขององค์การสหประชาชาติ ไม่มีประชาชนที่อยู่ในภาวะความยากจนเศรษฐกิจในประเทศมีความเข้มแข็ง ขณะเดียวกันต้องมีความสามารถสร้างรายได้ทั้งจากภายในและภายนอกประเทศ ตลอดจนมีการสร้างฐานเศรษฐกิจและสังคมแห่งอนาคตเพื่อให้สอดคล้องกับบริบทการพัฒนาที่เปลี่ยนแปลงไป และประเทศในภูมิภาคเอเชียเป็นจุดสำคัญของการเชื่อมโยงในภูมิภาค ทั้งการคมนาคมขนส่ง การผลิต การค้า การลงทุน และการทำธุรกิจ เพื่อให้เป็นพลังในการพัฒนา นอกจากนี้ยังมีความสมบูรณ์ในทุนที่สามารถสร้างการพัฒนาต่อเนื่องไปได้ ได้แก่ ทุนมนุษย์ ทุนทางปัญญา ทุนทางการเงิน ทุนที่มีเครื่องมือเครื่องจักร ทุนทางสังคม และทุนทรัพยากรธรรมชาติและสิ่งแวดล้อม

ความยั่งยืน หมายถึง การพัฒนาที่สามารถสร้างความเจริญ รายได้ และคุณภาพชีวิตของประชาชนให้เพิ่มขึ้นอย่างต่อเนื่อง ซึ่งเป็นการเจริญเติบโตของเศรษฐกิจที่อยู่บนหลักการใช้ การรักษา การฟื้นฟูฐานทรัพยากรธรรมชาติอย่างยั่งยืน ไม่ใช่ทรัพยากรธรรมชาติเกินพอดี ไม่สร้างมลภาวะต่อสิ่งแวดล้อมจนเกินความสามารถในการรองรับและเยียวยาของระบบนิเวศน์ การผลิตและการบริโภคเป็นมิตรกับสิ่งแวดล้อม และสอดคล้องกับเป้าหมายการพัฒนาที่ยั่งยืน ทรัพยากรธรรมชาติมีความอุดมสมบูรณ์มากขึ้นและสิ่งแวดล้อมมีคุณภาพดีขึ้น คนมีความรับผิดชอบต่อสังคม มีความเอื้ออาทร เสียสละเพื่อผลประโยชน์ส่วนรวม รัฐบาลมีนโยบายที่มุ่งประโยชน์ส่วนรวมอย่างยั่งยืนและให้ความสำคัญกับการมีส่วนร่วมของประชาชน และทุกภาค

ส่วนในสังคมยึดถือและปฏิบัติตามหลักปรัชญาของเศรษฐกิจพอเพียงเพื่อการพัฒนาอย่างสมดุล มีเสถียรภาพ และยั่งยืน โดยมีเป้าหมายการพัฒนาประเทศคือ “ประเทศชาติมั่นคง ประชาชนมีความสุข เศรษฐกิจพัฒนาอย่างต่อเนื่อง สังคมเป็นธรรม ฐานทรัพยากรธรรมชาติยั่งยืน” โดยยกระดับศักยภาพของประเทศในหลากหลายมิติ พัฒนาคนใน ทุกมิติและในทุกช่วงวัยให้เป็นคนดีเก่ง และมีคุณภาพ สร้างโอกาส และความเสมอภาคทางสังคม สร้างการเติบโตบนคุณภาพชีวิตที่เป็นมิตรกับสิ่งแวดล้อม และมีภาครัฐของ ประชาชนเพื่อ ประชาชนและประโยชน์ส่วนรวมโดยการประเมินผลการพัฒนาตามยุทธศาสตร์ชาติ ประกอบด้วย

- ๑) ความอยู่ดีมีสุขของคนไทยและสังคมไทย
- ๒) จิตความสามารถในการแข่งขัน การพัฒนาเศรษฐกิจ และการกระจายรายได้
- ๓) การพัฒนาทรัพยากรมนุษย์ของประเทศ
- ๔) ความเท่าเทียมและความเสมอภาคของสังคม
- ๕) ความหลากหลายทางชีวภาพ คุณภาพสิ่งแวดล้อม และความยั่งยืนของทรัพยากรธรรมชาติ
- ๖) ประสิทธิภาพการบริหารจัดการและการเข้าถึงการให้บริการของภาครัฐ

๑.๒ ประเด็นยุทธศาสตร์ชาติ

เพื่อให้ประเทศไทยสามารถยกระดับการพัฒนาให้บรรลุตามวิสัยทัศน์ “ประเทศไทยมีความมั่นคง ยั่งยืน เป็นประเทศพัฒนาแล้ว ด้วยการพัฒนาตามหลักปรัชญาของเศรษฐกิจพอเพียง” และเป้าหมายการพัฒนาประเทศข้างต้น จึงจำเป็นต้องกำหนดยุทธศาสตร์การพัฒนาประเทศระยะยาว ที่จะทำให้ประเทศไทยมีความมั่นคงในเอกราชและอธิปไตย มีภูมิคุ้มกันต่อการเปลี่ยนแปลงจากปัจจัย ภายในและภายนอกประเทศใน ทุกมิติทุกรูปแบบและทุกระดับ ภาคเกษตรกรรม ภาคอุตสาหกรรม และ ภาคบริการของประเทศได้รับการ พัฒนายกระดับไปสู่การใช้เทคโนโลยีและนวัตกรรมในการสร้างมูลค่าเพิ่ม และพัฒนากลไกที่สำคัญในการ ขับเคลื่อนเศรษฐกิจใหม่ที่จะสร้างและเพิ่มศักยภาพในการแข่งขันของประเทศ เพื่อยกระดับฐานรายได้ของ ประชาชนในภาพรวมและกระจายผลประโยชน์ไปสู่ภาคส่วนต่าง ๆ ได้อย่างเหมาะสม คนไทยได้รับการพัฒนา ให้เป็นคนดีเก่ง มีวินัย คำนึงถึงผลประโยชน์ส่วนรวม และมีศักยภาพในการคิดวิเคราะห์สามารถ “รู้รับ ปรับ ใช้” เทคโนโลยีใหม่ได้อย่างต่อเนื่อง สามารถเข้าถึงบริการพื้นฐาน ระบบสวัสดิการ และกระบวนการยุติธรรม ได้อย่างเท่าเทียมกัน โดยไม่มีใครถูกทิ้งไว้ข้างหลัง การพัฒนาประเทศในช่วงระยะเวลาของยุทธศาสตร์ชาติจะ มุ่งเน้นการสร้างสมดุลระหว่าง การพัฒนาความมั่นคง เศรษฐกิจ สังคม และสิ่งแวดล้อม โดยการมีส่วนร่วม ของทุกภาคส่วนในรูปแบบ “ประชารัฐ” โดยประกอบด้วย ๖ ยุทธศาสตร์ได้แก่ ยุทธศาสตร์ชาติด้านความ มั่นคง ยุทธศาสตร์ชาติ ด้านการสร้างความสามารถในการแข่งขัน ยุทธศาสตร์ชาติด้านการพัฒนาและ เสริมสร้างศักยภาพ ทรัพยากรมนุษย์ ยุทธศาสตร์ชาติด้านการสร้างโอกาส และความเสมอภาคทางสังคม ยุทธศาสตร์ชาติ ด้านการสร้างการเติบโตบนคุณภาพชีวิตที่เป็นมิตรกับสิ่งแวดล้อม และยุทธศาสตร์ชาติด้าน การปรับสมดุล และพัฒนาระบบการบริหารจัดการภาครัฐ โดยแต่ละยุทธศาสตร์มีเป้าหมายและประเด็นการ พัฒนาดังนี้

๑.๒.๑ ยุทธศาสตร์ชาติด้านความมั่นคง มีเป้าหมายการพัฒนาที่สำคัญ คือ ประเทศชาติมั่นคง ประชาชนมีความสุข เน้นการบริหารจัดการภาวะแวดล้อมของประเทศให้มีความมั่นคง ปลอดภัย เอกราชน อธิปไตย และมีความสงบเรียบร้อยในทุกระดับ ตั้งแต่ระดับชาติ สังคม ชุมชน มุ่งเน้นการพัฒนาคน เครื่องมือ เทคโนโลยีและระบบฐานข้อมูลขนาดใหญ่ให้มีความพร้อมสามารถรับมือกับภัยคุกคาม และภัยพิบัติได้ทุกรูปแบบ และทุกระดับความรุนแรง ควบคู่ไปกับการป้องกันและแก้ไขปัญหา ด้านความมั่นคงที่มีอยู่ในปัจจุบัน และที่อาจจะเกิดขึ้นในอนาคต ใช้กลไกการแก้ไขปัญหาแบบบูรณาการทั้งกับส่วนราชการ ภาคเอกชน ประชาสังคม และองค์กรที่ไม่ใช่รัฐ รวมถึงประเทศเพื่อนบ้าน และมิตรประเทศทั่วโลกบนพื้นฐานของหลักธรรมาภิบาล เพื่อเอื้ออำนวยประโยชน์ต่อการดำเนินการของยุทธศาสตร์ชาติด้านอื่น ๆ ให้สามารถขับเคลื่อนไปได้ตามทิศทางและเป้าหมายที่กำหนด

๑.๒.๒ ยุทธศาสตร์ชาติด้านการสร้างความสามารถในการแข่งขัน มีเป้าหมายการพัฒนาที่มุ่งเน้นการยกระดับศักยภาพของประเทศในหลากหลายมิติบนพื้นฐานแนวคิด ๓ ประการ ได้แก่ (๑) “ต่อยอดอดีต” โดยมองกลับไปที่รากเหง้าทางเศรษฐกิจ อัตลักษณ์ วัฒนธรรม ประเพณีวิถีชีวิต และจุดเด่นทางทรัพยากรธรรมชาติที่หลากหลายรวมทั้งความได้เปรียบเชิงเปรียบเทียบของประเทศ ในด้านอื่น ๆ นำมาประยุกต์ผสมผสานกับเทคโนโลยีและนวัตกรรมเพื่อให้สอดคล้องกับบริบทของเศรษฐกิจและสังคมโลกสมัยใหม่ (๒) “ปรับปัจจุบัน” เพื่อปูทางสู่อนาคต ผ่านการพัฒนาโครงสร้างพื้นฐานของประเทศในมิติต่าง ๆ ทั้งโครงข่ายระบบคมนาคมและขนส่ง โครงสร้างพื้นฐานวิทยาศาสตร์เทคโนโลยีและดิจิทัล และการปรับสภาพแวดล้อมให้เอื้อต่อการพัฒนาอุตสาหกรรมและบริการ อนาคต และ (๓) “สร้างคุณค่าใหม่ในอนาคต” ด้วยการเพิ่มศักยภาพของผู้ประกอบการ พัฒนาคู่มือใหม่ รวมถึงปรับรูปแบบธุรกิจเพื่อตอบสนองต่อความต้องการของตลาดผสมผสานกับยุทธศาสตร์ที่รองรับอนาคต บนพื้นฐานของการต่อยอดอดีตและปรับปัจจุบัน พร้อมทั้งการส่งเสริมและสนับสนุนจากภาครัฐ ให้ประเทศไทยสามารถสร้างฐานรายได้และการจ้างงานใหม่ ขยายโอกาสทางการค้าและการลงทุนในเวทีโลก ควบคู่ไปกับการยกระดับรายได้และการกินดีอยู่ดีรวมถึงการเพิ่มขึ้นของชนชั้นกลาง และลดความเหลื่อมล้ำของคนในประเทศได้ในคราวเดียวกัน

๑.๒.๓ ยุทธศาสตร์ชาติด้านการพัฒนาและเสริมสร้างศักยภาพทรัพยากรมนุษย์ มีเป้าหมายการพัฒนาที่สำคัญเพื่อพัฒนาคนในทุกมิติและในทุกช่วงวัยให้เป็นคนดีเก่งและมีคุณภาพ โดยคนไทย มีความพร้อมทั้งกาย ใจ สติปัญญา มีพัฒนาการที่ครบด้านและมีสุขภาพที่ดีในทุกช่วงวัย มีจิตสาธารณะ รับผิดชอบ ต่อสังคมและผู้อื่น มีธรรมาภิบาล มีวินัย รักษาศีลธรรม และเป็นพลเมืองดีของชาติ มีหลักคิดที่ถูกต้อง มีทักษะที่จำเป็นในศตวรรษที่ ๒๑ มีทักษะสื่อสารภาษาอังกฤษและภาษาที่สาม และอนุรักษ์ภาษาท้องถิ่น มีนิสัยรักการเรียนรู้และการพัฒนาตนเองอย่างต่อเนื่องตลอดชีวิต ผู้การเป็นคนไทยที่มีทักษะสูง เป็นนวัตกรรม นวัตกรรม ผู้ประกอบการ เกษตรกรยุคใหม่ และอื่น ๆ โดยมีสัมมาชีพตามความถนัดของตนเอง

๑.๒.๔ ยุทธศาสตร์ชาติด้านการสร้างโอกาสและความเสมอภาคทางสังคม มีเป้าหมายการพัฒนาที่ให้ความสำคัญกับการดึงเอาพลังของภาคส่วนต่าง ๆ ทั้งภาคเอกชน ประชาสังคม ชุมชน ท้องถิ่น มาร่วมขับเคลื่อนโดยการสนับสนุนการรวมตัวของประชาชนในการร่วมคิด ร่วมทำ เพื่อส่วนรวม การกระจาย

อำนาจและความรับผิดชอบไปสู่กลไกบริหารราชการแผ่นดินในระดับท้องถิ่น การเสริมสร้างความเข้มแข็งของชุมชนในการจัดการตนเอง และการเตรียมความพร้อมของประชากรไทย ทั้งในมิติสุขภาพ เศรษฐกิจ สังคม และสภาพแวดล้อมให้เป็นประชากรที่มีคุณภาพสามารถพึ่งตนเอง และทำประโยชน์แก่ครอบครัว ชุมชน และสังคมให้นานที่สุด โดยรัฐให้หลักประกันการเข้าถึงบริการและสวัสดิการที่มีคุณภาพอย่างเป็นธรรมและทั่วถึง

๑.๒.๕ ยุทธศาสตร์ชาติด้านการสร้างการเติบโตบนคุณภาพชีวิตที่เป็นมิตรกับสิ่งแวดล้อม มีเป้าหมายการพัฒนาที่สำคัญเพื่อนำไปสู่การบรรลุเป้าหมายการพัฒนาที่ยั่งยืนในทุกมิติ ทั้งด้านสังคม เศรษฐกิจ สิ่งแวดล้อม ธรรมชาติ และความเป็นหุ้นส่วนความร่วมมือระหว่างกัน ทั้งภายในและภายนอกประเทศอย่างบูรณาการ ใช้พื้นที่เป็นตัวตั้งในการกำหนดกลยุทธ์และแผนงาน และการให้ทุกฝ่ายที่เกี่ยวข้อง ได้เข้ามามีส่วนร่วมในแบบทางตรงให้มากที่สุดเท่าที่จะเป็นไปได้โดยเป็น การดำเนินการบนพื้นฐานการเติบโตร่วมกัน ไม่ว่าจะ เป็นทางเศรษฐกิจสิ่งแวดล้อม และคุณภาพชีวิต โดยให้ความสำคัญกับการสร้างสมดุลทั้ง ๓ ด้าน อันจะนำไปสู่ความยั่งยืนเพื่อคนรุ่นต่อไปอย่างแท้จริง

๑.๒.๖ ยุทธศาสตร์ชาติด้านการปรับสมดุลและพัฒนาระบบการบริหารจัดการภาครัฐ มีเป้าหมายการพัฒนาที่สำคัญเพื่อปรับเปลี่ยนภาครัฐที่ยึดหลัก “ภาครัฐของประชาชนเพื่อประชาชน และประโยชน์ส่วนรวม” โดยภาครัฐต้องมีขนาดที่เหมาะสมกับบทบาทภารกิจ แยกแยะบทบาท หน่วยงานของรัฐที่ทำหน้าที่ในการกำกับหรือในการให้บริการในระบบเศรษฐกิจที่มีการแข่งขัน มีสมรรถนะสูง ยึดหลักธรรมาภิบาล ปรับวัฒนธรรมการทำงานให้มุ่งผลสัมฤทธิ์และผลประโยชน์ส่วนรวม มีความทันสมัย และพร้อมที่จะปรับตัวให้ทันต่อการเปลี่ยนแปลงของโลกอยู่ตลอดเวลา โดยเฉพาะอย่างยิ่ง การนำนวัตกรรม เทคโนโลยี ข้อมูลขนาดใหญ่ ระบบการทำงานที่เป็นดิจิทัลเข้ามาประยุกต์ใช้อย่างคุ้มค่า และปฏิบัติงานเทียบได้กับมาตรฐานสากล รวมทั้งมีลักษณะเปิดกว้าง เชื่อมโยงถึงกันและเปิดโอกาสให้ ทุกภาคส่วนเข้ามามีส่วนร่วมเพื่อตอบสนองความต้องการของประชาชนได้อย่างสะดวก รวดเร็ว และ โปร่งใสโดยทุกภาคส่วนในสังคมต้องร่วมกันปลูกฝังค่านิยมความซื่อสัตย์สุจริต ความมัธยัสถ์และสร้าง จิตสำนึกในการปฏิเสธไม่ยอมรับการทุจริต ประพฤติมิชอบอย่างสิ้นเชิง นอกจากนี้ กฎหมายต้องมีความ ชัดเจน มีเพียงเท่าที่จำเป็น มีความทันสมัย มีความเป็นสากล มีประสิทธิภาพ และนำไปสู่การลดความเหลื่อมล้ำและเอื้อต่อการพัฒนา โดยกระบวนการ ยุติธรรมมีการบริหารที่มีประสิทธิภาพ เป็นธรรม ไม่เลือกปฏิบัติและการอำนวยความสะดวกตามหลักนิติธรรม

๒. แผนพัฒนาเศรษฐกิจและสังคมแห่งชาติ ฉบับที่ ๑๒

๒.๑ ภาพรวมการพัฒนาในช่วงแผนพัฒนาฯ ฉบับที่ ๑๒

การพัฒนาประเทศไทยในช่วงแผนพัฒนาเศรษฐกิจและสังคมแห่งชาติ ฉบับที่ ๑๒

(พ.ศ. ๒๕๖๐-๒๕๖๔) อยู่ในห้วงเวลาของการปฏิรูปประเทศเพื่อแก้ปัญหาพื้นฐานหลายด้านที่สั่งสมมานานท่ามกลางสถานการณ์โลกที่เปลี่ยนแปลงรวดเร็วและเชื่อมโยงกันใกล้ชิดมากขึ้น การแข่งขันด้านเศรษฐกิจจะเข้มข้นมากขึ้น สังคมโลกจะมีความเชื่อมโยงใกล้ชิดกันมากขึ้นเป็นสภาพไร้พรมแดน การพัฒนาเทคโนโลยีจะมีการเปลี่ยนแปลงอย่างรวดเร็วและจะกระทบชีวิตความเป็นอยู่ในสังคมและการดำเนินกิจกรรมทางเศรษฐกิจอย่าง

มาก ขณะที่ประเทศไทยมีข้อจำกัดของปัจจัยพื้นฐาน เศรษฐศาสตร์เกือบทุกด้านและจะเป็นอุปสรรคต่อการพัฒนาที่ชัดเจนขึ้น ช่วงแผนพัฒนาฯ ฉบับที่ ๑๒ นับเป็นจังหวะเวลาที่ท้าทายอย่างมากที่ประเทศไทยต้องปรับตัวขนานใหญ่ โดยจะต้องเร่งพัฒนาวิทยาศาสตร์ เทคโนโลยี การวิจัยและพัฒนา และนวัตกรรมให้เป็นปัจจัยหลักในการขับเคลื่อนการพัฒนาในทุกด้านเพื่อเพิ่มขีดความสามารถในการแข่งขันของประเทศไทยท่ามกลาง การแข่งขันในโลกที่รุนแรงขึ้นมากแต่ประเทศไทยมีข้อจำกัดหลายด้าน อาทิ คุณภาพคนไทยยังต่ำ แรงงาน ส่วนใหญ่มีปัญหาทั้งในเรื่ององค์ความรู้ ทักษะ และทัศนคติ สังคมขาดคุณภาพและมีความเหลื่อมล้ำสูง ที่เป็นอุปสรรคต่อการยกระดับศักยภาพการพัฒนาโครงสร้างประชากรเข้าสู่สังคมสูงวัยส่งผลให้ขาดแคลนแรงงาน จำนวนประชากรวัยแรงงานลดลงตั้งแต่ปี ๒๕๕๘ และโครงสร้างประชากรจะเข้าสู่สังคมสูงวัยอย่างสมบูรณ์ภายในสิ้น แผนพัฒนาฯ ฉบับที่ ๑๒ ด้านทรัพยากรธรรมชาติและสิ่งแวดล้อมก็ร่อยหรอเสื่อมโทรมอย่างรวดเร็ว ซึ่งเป็นทั้งต้นทุนในเชิงเศรษฐกิจและผลกระทบต่อคุณภาพชีวิตประชาชนในขณะที่ยังคงมีการจัดการภาครัฐที่ยังด้อยประสิทธิภาพ ขาดความโปร่งใส และมีปัญหาคอร์รัปชันเป็นวงกว้าง จึงส่งผลให้การผลักดันขับเคลื่อนการพัฒนาไม่เกิดผลสัมฤทธิ์เต็มที่ บางภาคส่วนของสังคมจึงยังถูกทิ้งอยู่ข้างหลัง ท่ามกลางปัญหาท้าทายหลากหลายที่เป็นอุปสรรคสำคัญสำหรับการพัฒนาประเทศในระยะยาวดังกล่าว ก็เป็นที่ตระหนักร่วมกันในทุกภาคส่วนว่าการจะพัฒนาประเทศไทยไปสู่การเป็นประเทศ ที่พัฒนาแล้ว มีความมั่นคง มั่งคั่ง และยั่งยืนในระยะยาวได้นั้น ประเทศต้องเร่งพัฒนาปัจจัยพื้นฐาน เศรษฐศาสตร์ในทุกด้าน ได้แก่ การเพิ่มการลงทุนเพื่อการวิจัยและพัฒนา การพัฒนาวิทยาศาสตร์ เทคโนโลยีและนวัตกรรม ซึ่งต้องดำเนินการควบคู่กับการเร่งยกระดับทักษะฝีมือแรงงานกลุ่มที่กำลังจะเข้าสู่ตลาดแรงงานและกลุ่มที่อยู่ในตลาดแรงงานในปัจจุบันให้สอดคล้องกับสาขาการผลิตและบริการ เป้าหมายและการเปลี่ยนแปลงด้านเทคโนโลยีรวมถึงการพัฒนาคนในภาพรวมให้ เป็นคนที่สมบูรณ์ในทุกช่วงวัยที่สามารถบริหารจัดการการเปลี่ยนแปลงที่เป็นสภาพแวดล้อมการดำเนินชีวิตได้ อย่างดีโดยเฉพาะอย่างยิ่งการพัฒนาทุนมนุษย์จากการยกระดับคุณภาพการศึกษา การเรียนรู้ การพัฒนาทักษะ และยกระดับคุณภาพบริการสาธารณสุขให้ทั่วถึงในทุกพื้นที่ พร้อมทั้งต้องส่งเสริมบทบาทสถาบันทางสังคม ในการถ่อมเกลาสรางคนดี มีวินัย มีค่านิยมที่ดีและมีความรับผิดชอบต่อสังคม นอกจากนี้ ในช่วงเวลาต่อจากนี้ไปการพัฒนาต้องมุ่งเน้นการพัฒนาเชิงพื้นที่และเพิ่มศักยภาพทางเศรษฐกิจของเมืองต่างๆ ให้สูงขึ้น ภายใต้การใช้มาตรฐานด้านสิ่งแวดล้อม ลักษณะการใช้ที่ดิน การจัดระเบียบผังเมืองและความปลอดภัยตามเกณฑ์เมืองน่าอยู่ที่เหมาะสมเพื่อกระจายโอกาสทางเศรษฐกิจและสังคมให้ทั่วถึงและเป็นการสร้างฐานเศรษฐกิจและรายได้จากพื้นที่เศรษฐกิจใหม่มากขึ้น ซึ่งจะช่วยลดความเหลื่อมล้ำภายในสังคมไทยลง และในขณะเดียวกันก็เป็นการสร้างขีดความสามารถในการแข่งขันจากการพัฒนาเมืองให้น่าอยู่เป็นพื้นที่เศรษฐกิจใหม่ทั้งตอนในและตามแนวจุดชายแดนหลัก นอกจากนี้ ๕ ปีต่อจากนี้ไปนับว่าเป็นช่วงจังหวะเวลาสำคัญที่ประเทศไทยจะต้องผลักดันให้การค้าการลงทุนระหว่างประเทศขยายตัวต่อเนื่องและเป็นแรงขับเคลื่อนการพัฒนาที่สำคัญควบคู่ไปกับการส่งเสริมลงทุนและเศรษฐกิจภายในประเทศ โดยยังมีความจำเป็นที่จะต้องทำ ความตกลงด้านการค้าและการลงทุนและการร่วมมือกับมิตรประเทศเพื่อการพัฒนาให้ขยายวงกว้างขึ้นทั้งในรูปของความตกลงทวิภาคี กรอบพหุภาคีต่างๆ ควบคู่กับการผลักดัน ให้ความเชื่อมโยงในอนุภูมิภาคและ

ภูมิภาคมีความสมบูรณ์มากขึ้น รวมทั้งการดำเนินยุทธศาสตร์เชิงรุกในการส่งเสริมการลงทุนของไทยในภูมิภาค กรอบแนวทางการร่วมมือระหว่างประเทศในทุกระดับดังกล่าวจะเป็นประตูแห่งโอกาสของประเทศไทยในการใช้จุดเด่นในเรื่องที่ตั้งเชิงภูมิศาสตร์ให้เกิดผลเต็มที่และสามารถจะพัฒนาไปสู่การเป็นศูนย์กลางทางเศรษฐกิจและการค้าที่สำคัญแห่งหนึ่งของภูมิภาค ดังนั้น แผนพัฒนาฯ ฉบับที่ ๑๒ จึงให้ความสำคัญกับการผลักดันให้ความเชื่อมโยงด้านกฎระเบียบและในเชิงสถาบันระหว่างประเทศมีความคืบหน้าและชัดเจนในระดับปฏิบัติการและในแต่ละจุดเชื่อมโยงระหว่างประเทศ ควบคู่กับการพัฒนาโครงสร้างพื้นฐานเชิงกายภาพที่ต้องเชื่อมโยงเครือข่ายภายในประเทศและต่อเชื่อมกับประเทศเพื่อนบ้านในขณะเดียวกันก็ต้องเตรียมความพร้อมเพื่อให้ประเทศไทยเป็นประตูไปสู่ภาคตะวันตกและตะวันออกของภูมิภาคเอเชียแผนพัฒนาฯ ฉบับที่ ๑๒ ให้ความสำคัญอย่างยิ่งกับการต่อยอดจากความเชื่อมโยงเชิงกายภาพสู่การพัฒนาพื้นที่เศรษฐกิจและชุมชนตามแนวระเบียงเศรษฐกิจต่างๆ เพื่อสนับสนุนการ เพิ่มขีดความสามารถในการแข่งขันและการกระจายความเจริญในการพัฒนาชุมชน จังหวัด และเมืองตามแนวระเบียงเศรษฐกิจ รวมถึงพื้นที่เชื่อมโยงอื่นภายในประเทศ และนับว่าเป็นช่วงเวลาประเทศไทยจะต้องดำเนินยุทธศาสตร์ เชิงรุกในการสร้างสังคมผู้ประกอบการและส่งเสริมให้ผู้ประกอบการไทยไปลงทุนในต่างประเทศอย่างจริงจังเพื่อสร้างผลตอบแทนจากทุนและศักยภาพทางธุรกิจ รวมทั้งเป็นการส่งเสริมการเชื่อมโยงห่วงโซ่มูลค่าในภูมิภาค โดยเฉพาะอย่างยิ่งในกลุ่มประเทศกัมพูชา สปป. ลาว เมียนมา และเวียดนาม และในอาเซียน ความร่วมมือระหว่างประเทศที่จะเป็นแนวทางการพัฒนาสำคัญสำหรับประเทศไทยในช่วงต่อจากนี้ไปเป็นความร่วมมือทางการค้าและการลงทุนทางเศรษฐกิจ ความร่วมมือเพื่อการพัฒนาทางสังคม สิ่งแวดล้อม และความร่วมมือด้านความมั่นคงในมิติต่าง ๆ ในทุกกรอบความร่วมมือทั้งระดับอนุภูมิภาค ภูมิภาค และระดับโลกทั้งการผลักดันให้เกิดการใช้ประโยชน์อย่างเต็มที่จากกรอบความ

ร่วมมือ ทวิภาคีและพหุภาคีที่มีอยู่แล้ว ในปัจจุบันและการทำข้อตกลงใหม่ ๆ ในระยะต่อไปภายใต้แนวคิดการค้าเสรีและการยกระดับขีดความสามารถในการแข่งขัน โดยเฉพาะอย่างยิ่งการส่งเสริมการใช้ประโยชน์จากกรอบความร่วมมือของอาเซียนกับหุ้นส่วนการพัฒนาออกอาเซียน ทั้งนี้ โดยส่งเสริมความร่วมมือเพื่อการพัฒนาในทุกด้านให้เป็นบทบาทที่สร้างสรรค์ของประเทศไทย และการสนับสนุนการแก้ปัญหาความยากจนและลดความเหลื่อมล้ำในอนุภูมิภาคและในภูมิภาค การขับเคลื่อนการพัฒนาภายใต้กรอบเป้าหมายการพัฒนาที่ยั่งยืน (Sustainable Development Goals: SDGs) รวมทั้งการนำกฎเกณฑ์ระเบียบปฏิบัติและมาตรฐานสากลทั้งในด้านคุณภาพสินค้าและบริการ สิทธิแรงงาน ความเป็นมิตรต่อสิ่งแวดล้อม ความมั่นคง ความโปร่งใส และอื่นๆ มาเป็นแนวปฏิบัติและบังคับใช้สำหรับประเทศไทย ดังนั้น ภายใต้เงื่อนไขข้อจำกัดของปัจจัยพื้นฐานสำหรับการพัฒนาประเทศไทยในทุกด้านดังกล่าว ท่ามกลางแนวโน้มโลกที่มีการพัฒนาเทคโนโลยีใหม่ก้าวหน้าอย่างรวดเร็ว และประเทศต่างๆ กำลังเร่งพัฒนานวัตกรรมและนำมาใช้ในการเพิ่มมูลค่าผลผลิตและเพิ่มผลิตภาพการผลิตเพื่อเป็นอาวุธสำคัญในการต่อสู้ในสนามแข่งขันของโลกและการใช้ในการยกระดับคุณภาพชีวิตของประชาชน จึงเป็นความท้าทายอย่างยิ่งสำหรับประเทศไทยที่จะต้องเร่งพัฒนาปัจจัยพื้นฐานทางยุทธศาสตร์ทุกด้าน อันได้แก่ การลงทุนเพื่อการวิจัยและพัฒนา การพัฒนาวิทยาศาสตร์ เทคโนโลยีและนวัตกรรม การพัฒนา

โครงสร้างพื้นฐานและระบบโลจิสติกส์ ให้เป็นระบบโครงข่ายที่สมบูรณ์และมีประสิทธิภาพ การพัฒนาทุนมนุษย์ และการปฏิรูปให้การบริหาร จัดการมีประสิทธิภาพ โปร่งใส และมีความรับผิดชอบ โดยเฉพาะอย่างยิ่ง การปรับปรุงด้านกฎระเบียบและระบบการบริหารราชการแผ่นดิน โดยที่แผนพัฒนาฯ ฉบับที่ ๑๒ มุ่งเน้นการนำความคิดสร้างสรรค์และการพัฒนานวัตกรรมเพื่อทำให้เกิดสิ่งใหม่ที่มีมูลค่าเพิ่มทางเศรษฐกิจทั้งในเรื่องกระบวนการผลิตและรูปแบบผลิตภัณฑ์และบริการใหม่ๆ การเปลี่ยนแปลงเทคโนโลยี รูปแบบการดำเนินธุรกิจและการปรับเปลี่ยนวิถีชีวิตของผู้คนในสังคมทั้งที่เป็นการเปลี่ยนแปลงอย่างถาวร รวดเร็ว โคนและการพัฒนาต่อยอด รวมถึงการใช้นวัตกรรมสำหรับการพัฒนาสินค้าและบริการทั้งในระดับพื้นฐานจนถึงระดับสูงซึ่งมีผลต่อคุณภาพชีวิต และความเป็นอยู่ของประชาชนในวงกว้าง ดังนั้น การพัฒนาในช่วง ๕ ปีต่อจากนี้ไปจะเป็นช่วงที่มุ่งเน้นการพัฒนาบนฐานภูมิปัญญาที่เกิดจากการใช้ความรู้และทักษะ การใช้วิทยาศาสตร์ เทคโนโลยี การวิจัยและพัฒนาและการพัฒนานวัตกรรมนำมาใช้ในทุกด้านของการพัฒนา การพัฒนามีความเป็นมิตรต่อสิ่งแวดล้อมและสอดคล้องกับกรอบเป้าหมายการพัฒนาที่ยั่งยืน ขยายและสร้างฐานรายได้ใหม่ที่ครอบคลุมทั่วถึงมากขึ้นควบคู่ไปกับการต่อยอดฐานรายได้เดิม สังคมไทยมีคุณภาพและมีความเป็นธรรมโดยมีที่ยืนสำหรับทุกคนในสังคมและไม่ทิ้งใครไว้ข้างหลัง และเป็นการพัฒนา ที่เกิดจากการผนึกกำลังในการผลักดันขับเคลื่อนร่วมกันของทุกภาคส่วน (Thailand ๔.๐) ทั้งนี้ เพื่อให้การขับเคลื่อนการพัฒนาภายใต้แนวคิดและแนวทางดังกล่าวข้างต้นเกิดผลสัมฤทธิ์ ได้ตามเป้าหมายในช่วงระยะเวลาต่างๆ แผนพัฒนาฯ ฉบับที่ ๑๒ ได้เน้นย้ำถึงความจำเป็นที่จะต้องปรับเปลี่ยนกลไกการบริหารราชการแผ่นดินสำคัญๆ การปรับเปลี่ยนกฎหมายและกฎระเบียบในหลายด้าน รวมถึงการปรับการบริหารจัดการให้มีธรรมาภิบาลในทุกระดับ ปลอดภัยยิ่งขึ้น และปรับเปลี่ยนทัศนคติของคนไทยในทุกภาคส่วนให้มีความนิยมที่ดียิ่ง มีวินัย มีความรับผิดชอบ และมีความพร้อมที่จะเปลี่ยนแปลงและพร้อมรับการเปลี่ยนแปลงโดยยึด หลักการรักษาผลประโยชน์ของส่วนรวม และด้วยสภาพปัญหาที่เรื้อรังและเชื่อมโยงกันซับซ้อนในขณะที่มีการเปลี่ยนแปลงของปัจจัยภายนอกประเทศที่จะส่งผลกระทบต่อพัฒนาประเทศไทยมากขึ้น การพัฒนาเชิงรุกเพื่อเสริมจุดแข็งและการแก้ปัญหาจุดอ่อนดังกล่าวให้สัมฤทธิ์ผลได้อย่างจริงจังนั้นต้องเป็นการเปลี่ยนแปลงอย่างขนานใหญ่สำหรับประเทศไทย ที่มีแผนแม่บทการพัฒนาในระยะยาวเป็นกรอบแนวทางที่จะกำกับทิศทาง ดังนั้น ภาคส่วนต่างๆ ในสังคมไทยจึงมีความตระหนักร่วมกันว่าประเทศไทยจำเป็นต้องมีการจัดทำยุทธศาสตร์ชาติให้เป็นแผนแม่บทที่กำหนดเป้าหมายอนาคตประเทศในระยะยาว ๒๐ ปี (พ.ศ.๒๕๖๐ - ๒๕๗๙) โดยวางแนวทางการพัฒนาหลักที่ต้องดำเนินการภายใต้ทุกรัฐบาลอย่างต่อเนื่องเพื่อจะบรรลุเป้าหมายอนาคตของประเทศที่วางไว้ โดยที่แผนแม่บทการพัฒนาในระยะยาวจะเป็นกรอบที่ช่วยกำกับให้การขับเคลื่อนการพัฒนาประเทศในมิติต่างๆ มีบูรณาการกัน แผนพัฒนาและแผนเฉพาะด้านในระดับต่างๆ มีความเชื่อมโยงเป็นลำดับที่เหมาะสมและสอดคล้องกันภายใต้ยุทธศาสตร์ชาติ และการกำหนดเป้าหมายในระยะยาว ที่ชัดเจนส่งผลให้ต้องมีความต่อเนื่องในการแก้ปัญหารากเหง้าและการพัฒนาพื้นฐานให้แข็งแกร่ง รวมทั้งต้องมีปรับระบบการติดตามและประเมินผลให้สามารถกำกับให้เกิดความเชื่อมโยงจากระดับยุทธศาสตร์สู่การจัดสรรงบประมาณและการดำเนินงานในระดับปฏิบัติที่สอดคล้องกับเป้าหมายที่เป็นผลผลิต ผลลัพธ์และผลสัมฤทธิ์ในที่สุด การพัฒนาภายใต้แผนพัฒนาฯ ฉบับที่ ๑๒ จึงเป็น ๕ ปีแรกของการ

ขับเคลื่อนยุทธศาสตร์ชาติ ๒๐ ปี (พ.ศ. ๒๕๖๐ - ๒๕๗๙) สู่การปฏิบัติ โดยที่ยุทธศาสตร์ชาติ ๒๐ ปี เป็นแผนแม่บทหลักของการพัฒนาประเทศไทย ให้มีความมั่นคง มั่งคั่ง และยั่งยืน โดยได้กำหนดเป้าหมายอนาคตประเทศไทยในระยะเวลา ๒๐ ปี พร้อมทั้งประเด็นยุทธศาสตร์และแนวทางหลักที่จะขับเคลื่อนไปสู่เป้าหมายระยะยาวของประเทศที่ได้กำหนดไว้โดยมีแผนพัฒนาฯ ฉบับที่ ๑๒ เป็นเครื่องมือหรือกลไกสำคัญที่สุดที่ถ่ายทอดยุทธศาสตร์ชาติ ๒๐ ปี (พ.ศ. ๒๕๖๐ - ๒๕๗๙) สู่การปฏิบัติในลำดับแรกที่ขับเคลื่อนไปสู่การบรรลุเป้าหมายในระยะยาวได้ในที่สุด โดยมีกลไกตามลำดับต่าง ๆ และกลไกเสริมอื่น ๆ ในการขับเคลื่อนสู่การปฏิบัติให้เกิดประสิทธิผลตามเป้าหมาย ทั้งนี้ แผนพัฒนาฯ ฉบับที่ ๑๒ ได้กำหนดเป้าหมายที่จะต้องบรรลุใน ๕ ปีแรกอย่างชัดเจนทั้งในมิติเศรษฐกิจ สังคม และสิ่งแวดล้อม ในการกำหนดเป้าหมายที่จะบรรลุในระยะ ๕ ปีนั้น ได้พิจารณาและวิเคราะห์ถึงการต่อยอดให้เกิดผลสัมฤทธิ์จากการดำเนินการต่อไปอีกใน ๑ แผน จบจนถึงแผนพัฒนาฯ ฉบับที่ ๑๕ ในช่วงปี พ.ศ. ๒๕๗๕ - ๒๕๗๙ ซึ่งเป็นช่วงสุดท้ายของยุทธศาสตร์ชาติ การพัฒนาที่จะบรรลุเป้าหมายอนาคตประเทศไทยเป็นประเทศที่พัฒนาแล้วภายในปี ๒๕๗๙ ที่กำหนดไว้ในยุทธศาสตร์ชาติ เป้าหมายการพัฒนาในแผนพัฒนาฯ ฉบับที่ ๑๒ ทั้งในระดับภาพรวมและรายสาขาของการพัฒนาจึงเป็นรายละเอียดและองค์ประกอบของเป้าหมายของยุทธศาสตร์ชาติระยะ ๒๐ ปีในทุกด้าน โดยที่แผนพัฒนาฯ ฉบับต่อไปก็จะกำหนดเป้าหมายและแนวทางการพัฒนามารับช่วงเมื่อผ่าน ๕ ปีแรกของช่วงแผนพัฒนาฯ ฉบับที่ ๑๒ ผ่านไป

๒.๒ หลักการสำคัญของแผนพัฒนาเศรษฐกิจและสังคมแห่งชาติฉบับที่ ๑๒ (พ.ศ. ๒๕๖๐ - ๒๕๖๔)

การพัฒนาประเทศในระยะของแผนพัฒนาฯ ฉบับที่ ๑๒ จะมุ่งบรรลุเป้าหมายในระยะ ๕ ปี ที่จะสามารถต่อยอดในระยะต่อไปเพื่อให้บรรลุเป้าหมายการพัฒนาระยะยาวตามยุทธศาสตร์ชาติ ๒๐ ปี โดยมีหลักการสำคัญของแผนพัฒนาฯ ดังนี้

๑. ยึด “หลักปรัชญาของเศรษฐกิจพอเพียง” ต่อเนื่องมาตั้งแต่แผนพัฒนาฯ ฉบับที่ ๙ เพื่อให้เกิดบูรณาการการพัฒนาในทุกมิติอย่างสมดุลสมผล มีความพอประมาณ และมีระบบภูมิคุ้มกันและการบริหารจัดการความเสี่ยงที่ดี ซึ่งเป็นเงื่อนไขจำเป็นสำหรับการพัฒนาที่ยั่งยืน โดยมุ่งเน้นการพัฒนาคนให้มีความเป็นคนที่สมบูรณ์ สังคมไทยเป็นสังคมคุณภาพ สร้างโอกาสและมีที่ยืนให้กับทุกคนในสังคม ได้ดำเนินชีวิตที่ดี มีความสุขและอยู่ร่วมกันอย่างสมานฉันท์ ในขณะที่ระบบเศรษฐกิจของประเทศก็เจริญเติบโตอย่างต่อเนื่อง มีคุณภาพ และมีเสถียรภาพ การกระจายความมั่งคั่งอย่างทั่วถึงและเป็นธรรมเป็นการเติบโตที่เป็นมิตรกับสิ่งแวดล้อม รักษาความหลากหลายทางชีวภาพ ชุมชนวิถีชีวิต ค่านิยม ประเพณี และวัฒนธรรม

๒. ยึด “คนเป็นศูนย์กลางการพัฒนา” มุ่งสร้างคุณภาพชีวิตและสุขภาวะที่ดีสำหรับคนไทย พัฒนาการให้มีความเป็นคนที่สมบูรณ์มีวินัย ใฝ่รู้ มีความรู้ มีทักษะ มีความคิดสร้างสรรค์ มีทัศนคติที่ดี รับผิดชอบต่อสังคม มีจริยธรรมและคุณธรรม พัฒนาการทุกช่วงวัยและเตรียมความพร้อมเข้าสู่สังคมผู้สูงอายุอย่างมีคุณภาพ รวมถึงการสร้างคนให้ใช้ประโยชน์และอยู่กับสิ่งแวดล้อมอย่างเกื้อกูล อนุรักษ์ ฟื้นฟู ใช้ประโยชน์ทรัพยากรธรรมชาติและสิ่งแวดล้อมอย่างเหมาะสม

๓. ยึด “วิสัยทัศน์ภายใต้ยุทธศาสตร์ชาติ ๒๐ ปี” มาเป็นกรอบของวิสัยทัศน์ประเทศไทยในแผนพัฒนาฯ ฉบับที่ ๑๒ วิสัยทัศน์ “ประเทศไทยมีความมั่นคง มั่งคั่ง ยั่งยืน เป็นประเทศพัฒนาแล้ว ด้วยการ

พัฒนาตามหลักปรัชญาของเศรษฐกิจพอเพียง” หรือเป็นคติพจน์ประจำชาติว่า “มั่นคง มั่งคั่ง ยั่งยืน” โดยที่วิสัยทัศน์ดังกล่าวสนองต่อผลประโยชน์แห่งชาติ ได้แก่ การมีเอกราช อธิปไตย และบูรณภาพแห่งเขตอำนาจรัฐ การดำรงอยู่อย่างมั่นคงยั่งยืนของสถาบันหลักของชาติการดำรงอยู่อย่างมั่นคงของชาติและประชาชน จากภัยคุกคามทุกรูปแบบการอยู่ร่วมกันในชาติอย่างสันติสุขเป็นปึกแผ่นมีความมั่นคงทางสังคมท่ามกลางพหุสังคมและการมีเกียรติและศักดิ์ศรีของความเป็นมนุษย์ ความเจริญเติบโตของชาติ ความเป็นธรรมและความอยู่ดีมีสุขของประชาชน ความยั่งยืนของฐานทรัพยากรธรรมชาติสิ่งแวดล้อม ความมั่นคงทางพลังงาน อาหารและน้ำ ความสามารถในการรักษาผลประโยชน์ของชาติภายใต้การเปลี่ยนแปลงของสภาวะแวดล้อมระหว่างประเทศและการอยู่ร่วมกันอย่างสันติ ประสานสอดคล้องกันด้านความมั่นคงในประชาคมอาเซียนและประชาคมโลกอย่างมีเกียรติและศักดิ์ศรี ประเทศไทยไม่เป็นภาระของโลก และสามารถเกื้อกูลประเทศ ที่มีศักยภาพทางเศรษฐกิจดีกว่า

๔. ยึด “เป้าหมายอนาคตประเทศไทยปี ๒๕๖๕” ที่เป็นเป้าหมายในยุทธศาสตร์ชาติ ๒๐ ปี มาเป็นกรอบในการกำหนดเป้าหมายที่จะบรรลุใน ๕ ปีแรกและเป้าหมายในระดับย่อยลงมา โดยที่เป้าหมายและตัวชี้วัดในด้านต่างๆ มีความสอดคล้องกับกรอบเป้าหมายที่ยั่งยืน (SDGs) ทั้งนี้ เป้าหมายประเทศไทยในปี ๒๕๖๕ ซึ่งเป็นการยอมรับร่วมกันนั้นพิจารณาจากทั้งประเด็นหลักและลักษณะของการพัฒนา ลักษณะฐานการผลิตและบริการสำคัญของประเทศ ลักษณะของคนไทยและสังคมไทยที่พึงปรารถนา และกลุ่มเป้าหมายในสังคมไทย โดยกำหนดไว้ดังนี้ “เศรษฐกิจและสังคมไทยมีการพัฒนาอย่างมั่นคงและยั่งยืนบนฐานการพัฒนาที่ยั่งยืน สังคมไทยเป็นสังคมที่เป็นธรรม มีความเหลื่อมล้ำน้อย คนไทยเป็นมนุษย์ที่สมบูรณ์ เป็นพลเมืองที่มีวินัย ตื่นรู้และเรียนรู้ได้ด้วยตนเองตลอดชีวิต มีความรู้ มีทักษะและทัศนคติที่เป็นค่านิยมที่ดี มีสุขภาพร่างกายและจิตใจที่สมบูรณ์ มีความเจริญเติบโตทางจิตวิญญาณ มีจิตสาธารณะและทำประโยชน์ต่อส่วนรวม มีความเป็นพลเมืองไทย พลเมืองอาเซียน และพลเมืองโลก ประเทศไทยมีบทบาทที่สำคัญในเวทีนานาชาติ ระบบเศรษฐกิจตั้งอยู่บนฐานของการใช้นวัตกรรมนำดิจิทัล สามารถแข่งขันในการผลิตได้และค้าขายเป็น มีความเป็นสังคมประกอบการ มีฐานการผลิตและบริการที่มีคุณภาพและรูปแบบที่โดดเด่น เป็นที่ต้องการในตลาดโลก เป็นฐานการผลิตและบริการที่สำคัญ เช่น การให้บริการคุณภาพทั้งด้านการเงิน ระบบโลจิสติกส์ บริการด้านสุขภาพ และท่องเที่ยวคุณภาพ เป็นครัวโลกของอาหารคุณภาพและปลอดภัย เป็นฐานอุตสาหกรรมและบริการอัจฉริยะที่เป็นอุตสาหกรรมแห่งอนาคตที่ใช้นวัตกรรม ทุนมนุษย์ทักษะสูงและเทคโนโลยีอัจฉริยะ มาต่อยอด ฐานการผลิตและบริการที่มีศักยภาพในปัจจุบันและพัฒนาฐานการผลิตและบริการใหม่ๆ เพื่อนำประเทศไทยไปสู่การมีระบบเศรษฐกิจ สังคม และประชาชนที่มีความเป็นอัจฉริยะ”

๕. ยึด “หลักการเจริญเติบโตทางเศรษฐกิจที่ลดความเหลื่อมล้ำและขับเคลื่อนการเจริญเติบโตจากการเพิ่มผลิตภาพการผลิตบนฐานของการใช้ภูมิปัญญาและนวัตกรรม” แผนพัฒนาฯ ฉบับที่ ๑๒ มุ่งเน้นการสร้างเสริมความเจริญเติบโตทางเศรษฐกิจที่มีความครอบคลุมทั่วถึงเพื่อเพิ่มขยายฐานกลุ่มประชากรชั้นกลางให้กว้างขึ้น โดยกำหนดเป้าหมายในการเพิ่มโอกาสทางเศรษฐกิจ โอกาสทางสังคม และรายได้ของกลุ่มประชากรรายได้ต่ำสุดร้อยละ ๔๐ ให้สูงขึ้น นอกจากนี้ การเพิ่มผลิตภาพการผลิตบนฐานของการใช้ภูมิปัญญาและพัฒนา

นวัตกรรมนับเป็นหัวใจสำคัญ ในการขับเคลื่อนการพัฒนาในระยะต่อไปสำหรับทุกภาคส่วนในสังคมไทย โดยที่เส้นทางการพัฒนาที่มุ่งสู่การเป็นประเทศที่พัฒนาแล้วนั้นกำหนดเป้าหมายทั้งในด้านรายได้ ความเป็นธรรม การลดความเหลื่อมล้ำและขยายฐานคนชั้นกลาง การสร้างสังคมที่มีคุณภาพและมีธรรมาภิบาล และความเป็นมิตรต่อสิ่งแวดล้อม

๖. ยึด “หลักการนำไปสู่การปฏิบัติให้เกิดผลสัมฤทธิ์อย่างจริงจังใน ๕ ปีที่ต่อยอดไปสู่ผลสัมฤทธิ์ที่เป็นเป้าหมายระยะยาว” จากการพัฒนาฯ เป็นกลไกเชื่อมต่อในลำดับแรกที่จะกำกับและส่งต่อแนวทางการพัฒนาและเป้าหมายในยุทธศาสตร์ชาติ ๒๐ ปี ให้เกิดการปฏิบัติในทุกระดับและในแต่ละด้านอย่างสอดคล้องกัน แผนพัฒนาฯ ฉบับที่ ๑๒ จึงให้ความสำคัญกับการใช้กลไกประจักษ์รูปที่เป็นการรวมพลังขับเคลื่อนจากทั้งภาครัฐ เอกชน และประชาชน และการกำหนดประเด็นบูรณาการของการพัฒนาที่มีลำดับความสำคัญสูง และได้กำหนดในระดับแผนงาน/โครงการสำคัญที่จะตอบสนองต่อเป้าหมายการพัฒนาได้อย่างแท้จริง รวมทั้งการกำหนดเป้าหมายและตัวชี้วัดที่มีความครอบคลุมหลากหลายมิติมากกว่าในแผนพัฒนาฯ ฉบับที่ผ่านมา มา ในการกำหนดเป้าหมายได้คำนึงถึงความสอดคล้องกับเป้าหมายระยะยาวของยุทธศาสตร์ชาติ และการเป็นกรอบกำกับเป้าหมายและตัวชี้วัดในระดับย่อยลงมาที่จะต้องถูกส่งต่อและกำกับให้สามารถดำเนินการให้เกิดขึ้นอย่างมีผลสัมฤทธิ์ภายใต้กรอบการจัดสรรงบประมาณ การติดตามและประเมินผลการใช้จ่ายเงินงบประมาณแผ่นดินและการติดตามประเมินผลการปฏิบัติราชการรวมทั้งการพัฒนาระบบราชการที่สอดคล้องเป็นสาระเดียวกันหรือเสริมหนุนซึ่งกันและกัน แผนพัฒนาฯ ฉบับที่ ๑๒ จึงกำหนดประเด็นบูรณาการเพื่อการพัฒนาเพื่อเป็นแนวทางสำคัญประกอบการจัดสรรงบประมาณแผ่นดิน รวบรวมและกำหนดแผนงาน/โครงการสำคัญในระดับปฏิบัติ และกำหนดจุดเน้นในการพัฒนาเชิงพื้นที่ในระดับสาขาการผลิตและบริการ และจังหวัดที่เป็นจุดยุทธศาสตร์สำคัญในด้านต่างๆ

๒.๓ แผนพัฒนาเศรษฐกิจและสังคมแห่งชาติฉบับที่ ๑๒ (พ.ศ. ๒๕๖๐ – ๒๕๖๔) ประกอบด้วย ๑๐ ยุทธศาสตร์ ดังนี้

๑) ยุทธศาสตร์ที่ ๑ การเสริมสร้างและพัฒนาศักยภาพทุนมนุษย์

๑. วัตถุประสงค์

- ๑.๑ เพื่อปรับเปลี่ยนให้คนในสังคมไทยมีค่านิยมตามบรรทัดฐานที่ดีทางสังคม
- ๑.๒ เพื่อเตรียมคนในสังคมไทยให้มีทักษะในการดำรงชีวิตสำหรับโลกศตวรรษที่ ๒๑
- ๑.๓ เพื่อส่งเสริมให้คนไทยมีสุขภาพที่ดีตลอดช่วงชีวิต
- ๑.๔ เพื่อเสริมสร้างสถาบันทางสังคมให้มีความเข้มแข็งเอื้อต่อการพัฒนาคนและประเทศ

๒. เป้าหมายและตัวชี้วัด

๒.๑ เป้าหมายการพัฒนา

- ๒.๑.๑ คนไทยส่วนใหญ่มีทัศนคติและพฤติกรรมตามบรรทัดฐานที่ดีของสังคมเพิ่มขึ้น
- ๒.๑.๒ คนในสังคมไทยทุกช่วงวัยมีทักษะ ความรู้ และความสามารถเพิ่มขึ้น
- ๒.๑.๓ คนไทยได้รับการศึกษาที่มีคุณภาพสูงตามมาตรฐานสากล และสามารถเรียนรู้

ด้วยตนเองอย่างต่อเนื่อง

๒.๑.๔ คนไทยมีสุขภาพที่ดีขึ้น

๒.๑.๕ สถาบันทางสังคมมีความเข้มแข็งและมีส่วนร่วมในการพัฒนาประเทศเพิ่มขึ้น

โดยเฉพาะสถาบันครอบครัว สถาบันการศึกษา สถาบันทางศาสนา ชุมชน สื่อมวลชน และภาคเอกชน

๒.๒ ตัวชี้วัด

๒.๒.๑ ประชากรอายุ ๑๓ ปีขึ้นไป มีกิจกรรมการปฏิบัติตนที่สะท้อนการมีคุณธรรมจริยธรรมเพิ่มขึ้น

๒.๒.๒ คดีอาญามีสัดส่วนลดลง

๒.๒.๓ เด็กมีพัฒนาการสมวัยไม่น้อยกว่าร้อยละ ๘๕

๒.๒.๔ คะแนน IQ เฉลี่ยไม่ต่ำกว่าเกณฑ์มาตรฐาน

๒.๒.๕ เด็กร้อยละ ๙๐ มีคะแนน EQ ไม่ต่ำกว่าเกณฑ์มาตรฐาน

๒.๒.๖ จำนวนผู้เรียนในระบบทวิภาคีเพิ่มขึ้นเฉลี่ยร้อยละ ๓๐ ต่อปี

๒.๒.๗ ผู้ที่ได้รับการรับรองคุณวุฒิวิชาชีพและผู้ผ่านการทดสอบมาตรฐานฝีมือแรงงานแห่งชาติเพิ่มขึ้น

๒.๒.๘ การออมส่วนบุคคลต่อรายได้พึงจ่ายใช้สอยเพิ่มขึ้น

๒.๒.๙ การมีงานทำของผู้สูงอายุ (อายุ ๖๐ – ๖๕ ปี) เพิ่มขึ้น

๒.๒.๑๐ ผลคะแนนสอบ PISA ในแต่ละวิชาไม่ต่ำกว่า ๕๐๐

๒.๒.๑๑ การใช้อินเทอร์เน็ตเพื่อการอ่านหาความรู้เพิ่มขึ้น

๒.๒.๑๒ การอ่านของคนไทยเพิ่มขึ้นเป็นร้อยละ ๘๕

๒.๒.๑๓ จำนวนแรงงานที่ขอเทียบโอนประสบการณ์และความรู้เพื่อขอรับวุฒิ ปวช. และ ปวส. เพิ่มขึ้นเฉลี่ยร้อยละ ๒๐ ต่อปี

๒.๒.๑๔ ประชากรอายุ ๑๕ – ๑๙ ปีมีภาวะน้ำหนักเกินลดลง

๒.๒.๑๕ การตายจากอุบัติเหตุทางถนนต่ำกว่า ๑๘ คน ต่อประชากรแสนคน

๒.๒.๑๖ ประชาชนเล่นกีฬาและเข้าร่วมกิจกรรมนันทนาการเพิ่มขึ้น

๒.๒.๑๗ อัตราการฆ่าตัวตายสำเร็จต่อประชากรแสนคนลดลง

๒.๒.๑๘ การคลอดในผู้หญิงกลุ่มอายุ ๑๕ – ๑๙ ปี ลดลง

๒.๒.๑๙ รายจ่ายสุขภาพทั้งหมดไม่เกินร้อยละ ๕ ของผลิตภัณฑ์มวลรวมในประเทศ

๒.๒.๒๐ ผู้สูงอายุที่อาศัยในบ้านที่มีสภาพแวดล้อมที่เหมาะสมเป็นร้อยละ ๒๐

๒.๒.๒๑ ดัชนีครอบครัวอบอุ่นอยู่ในระดับดีขึ้น

๒.๒.๒๒ ประชากรอายุ ๑๓ ปีขึ้นไปมีการปฏิบัติตามหลักคำสอนทางศาสนาเพิ่มขึ้น

๒.๒.๒๓ ธุรกิจที่เป็นวิสาหกิจเพื่อสังคมเพิ่มขึ้น

๓. แนวทางการพัฒนา

๓.๑ ปรับเปลี่ยนค่านิยมคนไทยให้มีคุณธรรม จริยธรรม มีวินัย จิตสาธารณะและพฤติกรรม ที่พึงประสงค์

๓.๑.๑ ส่งเสริมการเลี้ยงดูในครอบครัวที่เน้นการฝึกเด็กให้รู้จักการพึ่งพาตัวเอง มีความซื่อสัตย์ มีวินัย มีศีลธรรม คุณธรรม จริยธรรม ในลักษณะของกิจกรรมที่เป็นวิถีชีวิตประจำวัน

๓.๑.๒ จัดกิจกรรมการเรียนการสอนทั้งในและนอกห้องเรียนที่สอดแทรกคุณธรรม จริยธรรม ความมีวินัย จิตสาธารณะ

๓.๑.๓ ปรับรูปแบบการเผยแพร่ศาสนาให้ชี้แนะแนวปฏิบัติดำรงชีวิตตามหลักธรรมคำสอนที่ถูกต้อง เข้าใจง่าย นำไปปฏิบัติได้จริง

๓.๑.๔ สร้างกระบวนการการมีส่วนร่วมของชุมชนในการจัดกิจกรรมสาธารณประโยชน์ การจัดระเบียบทางสังคม การกำหนดบทลงโทษทางสังคม

๓.๑.๕ จัดสรรเวลาและพื้นที่ออกอากาศให้แก่สื่อสร้างสรรค์ที่ส่งเสริมการปลูกฝังคุณธรรม จริยธรรม และค่านิยมอันดีในช่วงเวลาที่มีผู้ชมมากที่สุด

๓.๑.๖ หล่อหลอมวัฒนธรรมการทำงานที่พึงประสงค์ให้เป็นคุณลักษณะที่สำคัญของคนในสังคมไทย อาทิ การตรงต่อเวลา การเคารพความคิดเห็นที่แตกต่าง การทำงานเป็นทีม

๓.๒ พัฒนาศักยภาพคนให้มีทักษะความรู้และความสามารถในการดำรงชีวิตอย่างมีคุณค่า

๓.๒.๑ ส่งเสริมความรู้อนามัยแม่และเด็กแก่พ่อแม่ กำหนดมาตรการสร้างความสมดุลระหว่างชีวิตและการทำงาน พัฒนาหลักสูตร บุคลากร สถานพัฒนาเด็กปฐมวัยให้มีคุณภาพ สนับสนุนสื่อให้เสนอความรู้ในการเลี้ยงดูเด็ก ผลักดันกฎหมายการพัฒนาเด็กปฐมวัย

๓.๒.๒ ปรับกระบวนการเรียนรู้ที่ส่งเสริมให้เด็กเรียนรู้จากการปฏิบัติจริง สอดคล้องกับพัฒนาการสมองแต่ละช่วงวัย สร้างแรงจูงใจให้เด็กเข้าสู่การศึกษาในระบบทวิภาคีและสหกิจศึกษา

๓.๒.๓ พัฒนาศูนย์ฝึกอบรมสมรรถนะแรงงานที่ได้มาตรฐานตามระบบคุณวุฒิวิชาชีพและมาตรฐานฝีมือแรงงาน เร่งพัฒนาระบบบริหารจัดการข้อมูลความต้องการและการผลิตกำลังคน จัดตั้งศูนย์บริการข้อมูลและให้คำปรึกษาในการเป็นผู้ประกอบการรายใหม่และอาชีพอิสระส่งเสริมให้สถานประกอบการกำหนดมาตรการการออมที่จูงใจแก่แรงงาน

๓.๒.๔ จัดทำหลักสูตรพัฒนาทักษะในการประกอบอาชีพที่เหมาะสมแก่ผู้สูงอายุวัยต้น ใช้มาตรการทางการเงินและการคลังให้มีการจ้างงานผู้สูงอายุ บริการข้อมูลเกี่ยวกับโอกาสในการประกอบอาชีพสำหรับผู้สูงอายุในชุมชน

๓.๓ ยกระดับคุณภาพการศึกษาและการเรียนรู้ตลอดชีวิต

๓.๓.๑ เพิ่มประสิทธิภาพการบริหารจัดการทรัพยากรร่วมกัน โดยเฉพาะในสถานศึกษาขนาดเล็ก ให้เหมาะสมตามความจำเป็นของพื้นที่ และแนวโน้มการลดลงของประชากรวัยเด็ก

๓.๓.๒ ปรับปรุงหลักสูตรครูที่เน้นสมรรถนะ ปรับระบบค่าตอบแทน และการประเมินวิทยฐานะทางวิชาชีพ

๓.๓.๓ พัฒนาระบบตรวจสอบและประเมินคุณภาพมาตรฐานที่สะท้อนคุณภาพผู้เรียน

๓.๓.๔ ส่งเสริมมาตรการสร้างแรงจูงใจ/สร้างความรู้ความเข้าใจให้สถานประกอบการขนาดกลางที่มีศักยภาพเข้าร่วมระบบทวิภาคีหรือสหกิจศึกษา

๓.๓.๕ ขยายผลความร่วมมือระหว่างสถาบันอาชีวศึกษา อุดมศึกษา ภาคเอกชน และผู้เชี่ยวชาญทั้งในและต่างประเทศพัฒนาสาขาวิชาที่มีความเชี่ยวชาญเฉพาะด้านสู่ความเป็นเลิศ

๓.๓.๖ จัดทำสื่อการเรียนรู้ที่เป็นสื่ออิเล็กทรอนิกส์และสามารถใช้งานผ่านระบบอุปกรณ์สื่อสารเคลื่อนที่ให้อี้อต่อคนทุกกลุ่มเข้าถึงได้ง่าย สะดวก ทัวถึง

๓.๓.๗ ปรับปรุงแหล่งเรียนรู้ในชุมชนให้เป็นแหล่งเรียนรู้เชิงสร้างสรรค์และมีชีวิต

๓.๔ ลดปัจจัยเสี่ยงด้านสุขภาพและให้ทุกภาคส่วนคำนึงถึงผลกระทบต่อสุขภาพ

๓.๔.๑ พัฒนาคความรู้ในการดูแลสุขภาพ มีจิตสำนึกสุขภาพที่ดี สามารถคัดกรองพฤติกรรมสุขภาพด้วยตนเอง และการกำกับควบคุมการเผยแพร่ข้อมูลสุขภาพที่ถูกต้องตามหลักวิชาการ

๓.๔.๒ ส่งเสริมการออกกำลังกาย/โภชนาการที่เหมาะสมกับแต่ละช่วงวัย สนับสนุนให้ชุมชนจัดพื้นที่และสิ่งอำนวยความสะดวกเพื่อการออกกำลังกายและเล่นกีฬา

๓.๔.๓ ปรับปรุงมาตรการทางกฎหมาย/ภาษีในการควบคุมการส่งเสริมการตลาดในผลิตภัณฑ์ที่ส่งผลเสียต่อสุขภาพ การมีนวัตกรรมการผลิตอาหารและเครื่องดื่มที่เป็นประโยชน์ต่อสุขภาพ

๓.๔.๔ ผลักดันกลไกการประเมินผลกระทบต่อสุขภาพในการจัดทำนโยบายสาธารณะตามแนวคิด “ทุกคนนโยบายห่วงใยสุขภาพ”

๓.๔.๕ ส่งเสริมวัฒนธรรมความปลอดภัยทางถนนผ่านการสื่อสารที่เหมาะสมกับกลุ่มเป้าหมายพัฒนากลไกบริหารจัดการความเสี่ยงด้านความปลอดภัยทางถนน

๓.๕ เพิ่มประสิทธิภาพการบริหารจัดการระบบสุขภาพภาครัฐและปรับระบบการเงินการคลังด้านสุขภาพ

๓.๕.๑ ปรับระบบบริหารจัดการทรัพยากรร่วมกันระหว่างสถานพยาบาลทุกสังกัดในแต่ละเขตบริการสุขภาพ เชื่อมโยงการให้บริการปฐมภูมิ ทุติยภูมิ และตติยภูมิเข้าด้วยกัน

๓.๕.๒ พัฒนารูปแบบระบบการเงินการคลังให้มีการรับภาระค่าใช้จ่ายร่วมกันทั้งภาครัฐและผู้ใช้บริการตามเศรษฐฐานะที่ไม่กีดกันการเข้าถึงบริการสุขภาพที่จำเป็นของกลุ่มผู้มีรายได้น้อย

๓.๕.๓ พัฒนาระบบประกันสุขภาพของแรงงานต่างชาตินักท่องเที่ยว

๓.๕.๔ บูรณาการระบบข้อมูลสารสนเทศของแต่ละระบบหลักประกันทั้งเรื่องสิทธิประโยชน์การให้บริการ งบประมาณการเบิกจ่าย และการติดตามประเมินผล

๓.๖ พัฒนาระบบการดูแลและสร้างสภาพแวดล้อมที่เหมาะสมกับสังคมสูงวัย

๓.๖.๑ ผลักดันให้มีกฎหมายการดูแลระยะยาวสำหรับผู้สูงอายุ

๓.๖.๒ พัฒนาให้มีระบบการดูแลระยะกลางที่จะรองรับผู้ที่ต้องการการพักพิงก่อนกลับบ้านและส่งเสริมธุรกิจบริการดูแลระยะยาวสำหรับผู้สูงอายุที่อยู่ในภาวะพึ่งพิง

๓.๖.๓ วิจัยและพัฒนานวัตกรรมในการใช้ชีวิตประจำวันที่เหมาะสมกับผู้สูงอายุและเทคโนโลยีทางการแพทย์ในการฟื้นฟูและส่งเสริมสุขภาพ

๓.๖.๔ พัฒนาเมืองที่เป็นมิตรกับผู้สูงอายุ โดยเฉพาะการปรับสภาพแวดล้อม ระบบขนส่งสาธารณะ อาคารสถานที่ และที่อยู่อาศัยให้เอื้อต่อการใช้ชีวิตของผู้สูงอายุ

๓.๗ ผลักดันให้สถาบันทางสังคมมีส่วนร่วมพัฒนาประเทศอย่างเข้มแข็ง

๓.๗.๑ สร้างสภาพแวดล้อมทางสังคมที่เอื้อต่อการสร้างความเข้มแข็งของครอบครัว อาทิ การใช้สื่อเพื่อส่งเสริมคุณค่าของครอบครัว และพัฒนานวัตกรรมเพื่อให้สมาชิกได้ติดต่อสื่อสารกัน

๓.๗.๒ กำหนดมาตรการให้ครอบครัวที่เปราะบางสามารถดูแลสมาชิกได้ อาทิ การเข้าถึงบริการภาครัฐ และการให้ผู้สูงอายุหรือผู้มีประสบการณ์สาขาวิชาชีพต่างๆ ในชุมชนร่วมเป็นผู้ดูแลสมาชิก

๓.๗.๓ ส่งเสริมสถาบันการศึกษาให้เป็นแหล่งบริการความรู้ทางวิชาการที่ทุกคนเข้าถึงได้ รวมทั้งร่วมกับชุมชนในการวิจัยเพื่อตอบโจทย์การพัฒนาพื้นที่

๓.๗.๔ ส่งเสริมผู้เผยแพร่ศาสนาให้ประพฤติตนเป็นแบบอย่างที่ดีตามคำสอนของศาสนา และเร่งฟื้นฟูศรัทธาให้สถาบันศาสนาเป็นศูนย์รวมจิตใจและที่ยึดเหนี่ยวของคนในสังคม

๓.๗.๕ สนับสนุนให้ผู้ผลิตสื่อนำเสนอข้อมูลบนหลักจรรยาบรรณสื่อมวลชน และสร้างกระแสเชิงบวกแก่สังคม

๒) ยุทธศาสตร์ที่ ๒ การสร้างความเป็นธรรมและลดความเหลื่อมล้ำในสังคม

๑. วัตถุประสงค์

๑.๑ เพื่อขยายโอกาสทางเศรษฐกิจและสังคมให้แก่กลุ่มประชากรร้อยละ ๔๐ ที่มีรายได้ต่ำสุด

๑.๒ เพื่อให้คนไทยทุกคนเข้าถึงบริการทางสังคมที่มีคุณภาพได้อย่างทั่วถึง

๑.๓ เพื่อสร้างความเข้มแข็งให้ชุมชน

๒. เป้าหมายและตัวชี้วัด

๒.๑ เป้าหมายการพัฒนา

๒.๑.๑ ลดปัญหาความเหลื่อมล้ำด้านรายได้ของกลุ่มคนที่มีฐานะทางเศรษฐกิจสังคมที่แตกต่างกัน และแก้ไขปัญหาความยากจน

๒.๑.๒ เพิ่มโอกาสการเข้าถึงบริการพื้นฐานทางสังคมของภาครัฐ

๒.๑.๓ เพิ่มศักยภาพชุมชนและเศรษฐกิจฐานรากให้มีความเข้มแข็ง เพื่อให้ชุมชนพึ่งพาตนเองและได้รับส่วนแบ่งผลประโยชน์ทางเศรษฐกิจมากขึ้น

๒.๒ ตัวชี้วัด

๒.๒.๑ รายได้เฉลี่ยต่อหัวของกลุ่มประชากรร้อยละ ๔๐ ที่มีรายได้ต่ำสุด เพิ่มขึ้นไม่ต่ำกว่าร้อยละ ๑๕ ต่อปี

๒.๒.๒ ค่าสัมประสิทธิ์ความไม่เสมอภาค (Gini coefficient) ด้านรายได้ลดลงเหลือ ๐.๔๑ เมื่อสิ้นสุดแผน

๒.๒.๓ การถือครองสินทรัพย์ทางการเงินของกลุ่มประชากรร้อยละ ๔๐ ที่มีรายได้ต่ำสุด เพิ่มขึ้น

๒.๒.๔ สัดส่วนประชากรที่อยู่ใต้เส้นความยากจนลดลงเหลือร้อยละ ๖.๕ ณ สิ้นแผนฯ

๒.๒.๕ สัดส่วนหนี้สินต่อรายได้ทั้งหมดของครัวเรือนของกลุ่มครัวเรือนที่ยากจนที่สุดลดลง

๒.๒.๖ อัตราการเข้าเรียนสุทธิ (ที่ปรับปรุง) ในระดับการศึกษาขั้นพื้นฐานเท่ากับร้อยละ ๕๐ โดยไม่มีความแตกต่างระหว่างกลุ่มนักเรียน/นักศึกษาที่ครอบครัวยากจนทางเศรษฐกิจสังคมและระหว่างพื้นที่

๒.๒.๗ สัดส่วนนักเรียนที่มีผลสัมฤทธิ์ทางการศึกษาทุกระดับชั้นผ่านเกณฑ์คะแนนร้อยละ ๕๐ มีจำนวนเพิ่มขึ้น และความแตกต่างของคะแนนผลสัมฤทธิ์ระหว่างพื้นที่และภูมิภาคลดลง

๒.๒.๘ สัดส่วนแรงงานนอกระบบที่อยู่ภายใต้ประกันสังคม (ผู้ประกันตนตามมาตรา ๔๐) และที่เข้าร่วมกองทุนการออมแห่งชาติต่อกำลังแรงงานเพิ่มขึ้น

๒.๒.๙ ความแตกต่างของสัดส่วนบุคลากรทางการแพทย์ต่อประชากรระหว่างพื้นที่ลดลง

๒.๒.๑๐ การเข้าถึงกระบวนการยุติธรรมของกลุ่มประชากรที่มีฐานะยากจนเพิ่มขึ้น

๒.๒.๑๑ สัดส่วนครัวเรือนที่เข้าถึงแหล่งเงินทุนเพิ่มขึ้น

๒.๒.๑๒ ดัชนีชุมชนเข้มแข็งเพิ่มขึ้นในทุกภาค

๒.๒.๑๓ มูลค่าสินค้าชุมชนเพิ่มขึ้น

๓. แนวทางการพัฒนา

๓.๑ เพิ่มโอกาสให้กับกลุ่มเป้าหมายประชากรร้อยละ ๔๐ ที่มีรายได้ต่ำสุดให้สามารถเข้าถึงบริการที่มีคุณภาพของรัฐ และมีอาชีพ

๓.๑.๑ ขยายโอกาสการเข้าถึงการศึกษาที่มีคุณภาพให้แก่ เด็กและเยาวชนที่ด้อยโอกาสทางการศึกษา อย่างต่อเนื่อง โดยไม่ถูกจำกัดศักยภาพจากสภาพครอบครัว พื้นที่ และสภาพร่างกาย

๓.๑.๒ จัดบริการด้านสุขภาพให้กับประชากรกลุ่มเป้าหมายฯ ที่อยู่ในพื้นที่ห่างไกล โดยรัฐจัดให้มีกลไกช่วยเหลือและสนับสนุนสวัสดิการชุมชนที่ครอบคลุมการช่วยเหลือด้านค่าใช้จ่ายที่จำเป็นเพื่อให้ประชากรกลุ่มเป้าหมายฯ เข้าถึงบริการจากสถานพยาบาลของรัฐในพื้นที่ได้

๓.๑.๓ สร้างโอกาสการมีที่ดินของตนเอง และการยกระดับรายได้ โดยรัฐเข้าไปสนับสนุนการมีที่ดินทำกินอย่างยั่งยืนในรูปแบบที่ครบวงจร รวมถึงการพัฒนาทักษะความชำนาญการจัดสรรเงินทุนเพื่อการประกอบอาชีพ การขยายโอกาสในการเข้าถึงข่าวสาร

๓.๑.๔ กำหนดนโยบายการคลังเพื่อลดความเหลื่อมล้ำในสังคมและเอื้อประโยชน์ต่อกลุ่มคนที่มีรายได้น้อยให้มีประสิทธิภาพเพิ่มขึ้น

๓.๑.๕ เพิ่มการจัดการสวัสดิการสังคมให้กับกลุ่มเป้าหมายประชากรร้อยละ ๔๐ ที่มีรายได้ต่ำสุดอย่างเพียงพอและเหมาะสม อาทิ การเพิ่มเบี้ยคนพิการและเบี้ยยังชีพผู้สูงอายุที่ยากจนให้เพียงพอที่จะ

ดำรงชีพได้ การสนับสนุนการจัดการที่อยู่อาศัยและการเข้าถึงระบบสาธารณสุขปโภคให้กับประชากรกลุ่มเปราะบาง เพื่อแก้ปัญหาชุมชนแออัดในเมือง

๓.๒ กระจายการให้บริการภาครัฐทั้งด้านการศึกษา สาธารณสุข และสวัสดิการที่มีคุณภาพให้ครอบคลุม และทั่วถึง

๓.๒.๑ ส่งเสริมให้มีการกระจายการบริการด้านการศึกษาที่มีคุณภาพให้มีความเท่าเทียมกันมากขึ้น ระหว่างพื้นที่ โดย (๑) สร้างแรงจูงใจให้บุคลากรครูมีการกระจายตัวอย่างมีประสิทธิภาพมากขึ้น (๒) สร้างระบบความรับผิดชอบ (Accountability) ของการจัดการศึกษา โดยนำผลสัมฤทธิ์ทางการศึกษามาประกอบการประเมินผลครูและโรงเรียน (๓) ขยายการจัดการศึกษาทางไกลโดยใช้โครงข่ายเทคโนโลยีสารสนเทศและการสื่อสารเพื่อช่วยเหลือโรงเรียนที่อยู่ห่างไกลและขาดแคลนครูผู้สอน

๓.๒.๒ บริหารจัดการการให้บริการสาธารณสุขที่มีคุณภาพให้ครอบคลุมทุกพื้นที่ ผ่านการพัฒนาาระบบส่งต่อผู้ป่วยตั้งแต่ระดับชุมชนไปสู่ระดับจังหวัด ภาค และระดับประเทศให้มีประสิทธิภาพมากขึ้น พร้อมทั้งนำเทคโนโลยี โดยเฉพาะเทคโนโลยีสารสนเทศและการสื่อสารมาใช้ในการแก้ปัญหาการขาดแคลนแพทย์เฉพาะทางในพื้นที่ห่างไกล

๓.๒.๓ เร่งรณรงค์และประชาสัมพันธ์ให้แรงงานนอกระบบตระหนักถึงประโยชน์ของการสร้างหลักประกันในวัยเกษียณและประโยชน์จากระบบประกันสังคม รวมถึงการขยายความครอบคลุมของสวัสดิการด้านการจัดหาที่อยู่อาศัยให้แก่ผู้มีรายได้น้อยเพื่อให้ประชาชนสามารถเข้าถึงได้ในทุกพื้นที่

๓.๒.๔ ส่งเสริมและจัดหาโครงสร้างพื้นฐานที่เหมาะสมให้ประชากรกลุ่มต่างๆ โดยเฉพาะกลุ่มเด็ก - เยาวชน สตรี ผู้พิการ ผู้สูงอายุ และผู้ด้อยโอกาสทางสังคม เพื่อให้เข้าถึงบริการของรัฐและโอกาสทางสังคมได้อย่างเท่าเทียม

๓.๒.๕ ปรับปรุงปัจจัยแวดล้อมทางธุรกิจ รวมทั้งกฎหมาย กฎ ระเบียบให้เกิดการแข่งขันที่เป็นธรรม

๓.๓ เสริมสร้างศักยภาพชุมชน การพัฒนาเศรษฐกิจชุมชน และการสร้างความเข้มแข็งการเงินฐานรากตามหลักปรัชญาของเศรษฐกิจพอเพียงเพื่อให้ชุมชนสามารถพึ่งพาตนเองได้มีสิทธิในการจัดการที่ดินและทรัพยากรภายในชุมชน

๓.๓.๑ สร้างและพัฒนาผู้นำการเปลี่ยนแปลงในชุมชนให้มีขีดความสามารถในการสร้างแรงบันดาลใจให้เกิดความเชื่อมั่น ศรัทธา มีจุดยืนทางความคิด มีธรรมมาภิบาลในการบริหารและพัฒนาชุมชน

๓.๓.๒ ส่งเสริมให้เกิดชุมชนแห่งการเรียนรู้ด้วยกระบวนการวิจัย และการถ่ายทอดองค์ความรู้ในชุมชนเพื่อนำไปสู่การแก้ไขปัญหาในพื้นที่และการต่อยอดองค์ความรู้ไปสู่เชิงพาณิชย์ รวมทั้งส่งเสริมการใช้เทคโนโลยีสารสนเทศในการสร้างการจัดการความรู้ในชุมชน

๓.๓.๓ พัฒนาเศรษฐกิจชุมชน โดยส่งเสริมการประกอบอาชีพของผู้ประกอบการระดับชุมชน การสนับสนุนศูนย์ฝึกอาชีพชุมชน การส่งเสริมการเชื่อมต่อระหว่างเครือข่ายอุตสาหกรรม (Cluster) ในพื้นที่

กับเศรษฐกิจชุมชน การสร้างความร่วมมือกับภาคเอกชนและสถาบันการศึกษา รวมถึงการส่งเสริมการท่องเที่ยวท้องถิ่นและการท่องเที่ยวเชิงอนุรักษ์ในชุมชนที่มีแหล่งท่องเที่ยว

๓.๓.๔ สนับสนุนการให้ความรู้ในการบริหารจัดการทางการเงินแก่ชุมชนและครัวเรือน การปรับองค์การการเงินของชุมชนให้ทำหน้าที่เป็นสถาบันการเงินในระดับหมู่บ้านตำบลที่ทำหน้าที่ทั้งการให้กู้ยืมและการออม และจัดตั้งโครงข่ายการเงินฐานรากโดยมีธนาคารออมสินและธนาคารเพื่อการเกษตรและสหกรณ์เป็นแม่ข่าย

๓.๓.๕ สนับสนุนชุมชนให้มีส่วนร่วมในการจัดสวัสดิการ บริการ และการจัดการทรัพยากรในชุมชน

๓) ยุทธศาสตร์ที่ ๓ การสร้างความเข้มแข็งทางเศรษฐกิจและแข่งขันได้อย่างยั่งยืน

๑. วัตถุประสงค์

๑.๑ สร้างความเข้มแข็งให้เศรษฐกิจขยายตัวอย่างมีเสถียรภาพและยั่งยืน ดังนี้

๑.๑.๑ เพื่อสร้างความเข้มแข็งของแรงขับเคลื่อนทางเศรษฐกิจให้สนับสนุนเป้าหมายการเพิ่มรายได้ต่อหัว

๑.๑.๒ เพื่อเพิ่มศักยภาพของฐานการผลิตและฐานรายได้เดิมและสร้างฐานการผลิตและรายได้ใหม่

๑.๑.๓ เพื่อสนับสนุนการกระจายการขยายตัวของกิจกรรมทางเศรษฐกิจและการแบ่งปันผลประโยชน์อย่างเป็นธรรม และสนับสนุนเศรษฐกิจที่เป็นมิตรกับสิ่งแวดล้อม

๑.๑.๔ เพื่อรักษาเสถียรภาพทางเศรษฐกิจ สร้างความเข้มแข็งและรักษาวินัยทางการเงินการคลัง และพัฒนาเครื่องมือทางการเงินที่สนับสนุนการระดมทุนที่มีประสิทธิภาพ

๑.๒ สร้างความเข้มแข็งให้กับเศรษฐกิจรายสาขา เพื่อยกระดับขีดความสามารถในการแข่งขันของภาคเกษตร อุตสาหกรรม บริการ และการค้าการลงทุน ดังนี้

๑.๒.๑ เพื่อส่งเสริมการพัฒนานวัตกรรมในการสร้างมูลค่าและเพิ่มประสิทธิภาพการผลิตของสินค้าและบริการ

๑.๒.๒ เพื่อส่งเสริมและพัฒนาเศรษฐกิจชีวภาพให้เป็นฐานรายได้ใหม่ที่สำคัญ พัฒนาระบบการบริหารจัดการความเสี่ยงและมีการปรับตัวให้พร้อมรับการเปลี่ยนแปลงของสภาพภูมิอากาศเพื่อให้อุตสาหกรรมเกษตรและรายได้เกษตรกรมีความมั่นคง

๑.๒.๓ เพื่อเร่งผลักดันให้สินค้าเกษตรและอาหารของไทยมีความโดดเด่นในด้านคุณภาพมาตรฐานและความปลอดภัยในตลาดโลก

๑.๒.๔ เพื่อเพิ่มศักยภาพของอุตสาหกรรมสำคัญเดิมให้สามารถต่อยอดสู่อุตสาหกรรมแห่งอนาคต ที่ใช้เทคโนโลยีสมัยใหม่อย่างเข้มข้น และสร้างรากฐานการพัฒนาอุตสาหกรรมใหม่บนฐานของความเป็นมิตรต่อสิ่งแวดล้อม

๑.๒.๕ เพื่อเพิ่มศักยภาพของฐานบริการเดิมและขยายฐานบริการใหม่ในการปรับตัวสู่เศรษฐกิจฐานบริการที่เข้มแข็งขึ้น รวมทั้งพัฒนาอุตสาหกรรมท่องเที่ยวให้เติบโตอย่างสมดุลและยั่งยืน

๑.๒.๖ เพื่อพัฒนาปัจจัยสนับสนุนและอำนวยความสะดวกทางการค้าและการลงทุนให้สนับสนุนการเพิ่มขีดความสามารถในการแข่งขันของผู้ประกอบการไทยรวมทั้งพัฒนาสังคมผู้ประกอบการ

๑.๒.๗ เพื่อพัฒนาระบบการเงินของประเทศให้สนับสนุนการเพิ่มขีดความสามารถในการแข่งขันของภาคการผลิตและบริการ การค้า และการลงทุน

๑.๒.๘ เพื่อสร้างความเข้มแข็งขององค์กรการเงินฐานรากและระบบสหกรณ์ให้สนับสนุนบริการทางการเงินในระดับฐานรากและเกษตรกรรายย่อย

๒. เป้าหมายและตัวชี้วัด

๒.๑ เป้าหมายการพัฒนา

๒.๑.๑ เศรษฐกิจขยายตัวอย่างมีเสถียรภาพและยั่งยืน

๒.๑.๒ การสร้างความเข้มแข็งให้เศรษฐกิจรายสาขา

๒.๒ ตัวชี้วัด

๒.๒.๑ อัตราการขยายตัวทางเศรษฐกิจเฉลี่ยในช่วงแผนฯ ๑๒ ไม่ต่ำกว่าร้อยละ ๕ รายได้ต่อหัวไม่ต่ำกว่า ๘,๒๐๐ ดอลลาร์ สหรัฐ ณ สิ้นแผนฯ ๑๒ และรายได้สุทธิของรัฐบาลต่อมูลค่าผลิตภัณฑ์มวลรวมในประเทศไม่ต่ำกว่าร้อยละ ๑๕.๐

๒.๒.๒ อัตราการขยายตัวของการลงทุนภาครัฐไม่ต่ำกว่าร้อยละ ๑๐ ต่อปี และอัตราการขยายตัวของการลงทุนภาคเอกชนไม่ต่ำกว่าร้อยละ ๗.๕ ต่อปี

๒.๒.๓ อัตราการขยายตัวของมูลค่าการส่งออกเฉลี่ยไม่ต่ำกว่าร้อยละ ๔.๐

๒.๒.๔ ผลผลิตการผลิตของปัจจัยการผลิตไม่ต่ำกว่าร้อยละ ๒.๕ ต่อปี ผลผลิตการผลิตของปัจจัยแรงงานไม่ต่ำกว่าร้อยละ ๒.๕ ต่อปี

๒.๒.๕ อัตราเงินเฟ้อระยะปานกลางอยู่ที่ร้อยละ ๒.๕ ± ๑.๕ หนี้สาธารณะคงค้าง ณ สิ้นแผนฯ ๑๒ ไม่เกินร้อยละ ๕๕ ของ GDP คุลบัญชีเดินสะพัดไม่เกินร้อยละ ๒ ต่อ GDP

๒.๒.๖ การลงทุนจากความร่วมมือภาครัฐและภาคเอกชนในการพัฒนาโครงการ โครงสร้างพื้นฐานเฉลี่ยปีละ ๔๗,๐๐๐ ล้านบาท

๒.๒.๗ จำนวนการยื่นแบบเพื่อชำระภาษีประชาชนและผู้ประกอบการที่เข้าข่ายต้องเสียภาษีเพิ่มขึ้น

๒.๒.๘ อันดับความสามารถในการแข่งขันของไทยโดย IMD เลื่อนไปอยู่ในกลุ่ม ๑ ใน ๒๕ ของประเทศแรกที่ได้รับการจัดอันดับทั้งหมด

๒.๒.๙ อัตราการขยายตัวของภาคเกษตรอุตสาหกรรม และบริการ (นอกเหนือจากบริการภาครัฐ) ขยายตัวเฉลี่ยไม่ต่ำกว่าร้อยละ ๓, ๔.๕ และ ๖ ต่อปี ตามลำดับ

๒.๒.๑๐ รายได้เงินสดสุทธิทางการเกษตรเพิ่มขึ้นเป็น ๕๕,๔๖๐ บาทต่อครัวเรือนในปี ๒๕๖๔ พื้นที่การทำเกษตรกรรมยั่งยืนเพิ่มขึ้นเป็น ๕ ล้านไร่ ในปี ๒๕๖๔

๒.๒.๑๑ จำนวนพื้นที่ที่ได้รับการพัฒนาสู่เมืองอุตสาหกรรมนิเวศจำนวน ๑๕ พื้นที่

๒.๒.๑๒ รายได้จากการท่องเที่ยวไม่ต่ำกว่า ๓ ล้านล้านบาท อันดับความสามารถในการแข่งขันด้านการท่องเที่ยว (The Travel & Tourism Competitiveness Index: TTCI) ไม่ต่ำกว่าอันดับที่ ๓๐

๒.๒.๑๓ สัดส่วน GDP SMEs ต่อ GDP ทั้งประเทศเพิ่มขึ้นไม่น้อยกว่าร้อยละ ๔๕ เมื่อสิ้นสุดแผนฯ ๑๒

๒.๒.๑๔ อันดับขีดความสามารถในการแข่งขันในภาคการเงินปรับตัวดีขึ้น คะแนนทักษะทางการเงินของคนไทยเท่ากับคะแนนเฉลี่ยของโลก สัดส่วนการกู้เงินนอกระบบลดลง เพิ่มปริมาณการใช้บริการชำระเงินทางอิเล็กทรอนิกส์เป็น ๒๐๐ ครั้ง/ปี/คน

๓. แนวทางการพัฒนา

๓.๑ การบริหารจัดการเศรษฐกิจส่วนรวม

๓.๑.๑ การพัฒนาด้านการคลัง

๑) เพิ่มประสิทธิภาพการจัดแผนงาน โครงการ การจัดสรรงบประมาณการบริหาร และการตรวจสอบกระบวนการงบประมาณของประเทศ

๒) เพิ่มประสิทธิภาพการจัดเก็บรายได้ภาครัฐและขยายฐานภาษีให้ครอบคลุม ผู้มีงานทำในระบบที่เข้าข่ายต้องเสียภาษีมีการยื่นแบบเพื่อชำระภาษีที่ถูกต้องและครบถ้วน

๓) ใช้เครื่องมือทางภาษีเพื่อสร้างแรงจูงใจให้เกิดการผลิตและการบริโภคที่เป็นมิตรกับสิ่งแวดล้อม รวมทั้งเพื่อเป็นช่องทางการเพิ่มรายได้ภาครัฐ

๔) เพิ่มประสิทธิภาพการจัดเก็บรายได้ให้องค์กรปกครองส่วนท้องถิ่นเพื่อลดภาระการพึ่งพารายได้จากรัฐบาล

๕) ปรับโครงสร้างการบริหารจัดการรัฐวิสาหกิจทั้งระบบและฟื้นฟูรัฐวิสาหกิจ ที่มีปัญหาฐานะการเงิน และพัฒนาประสิทธิภาพการดำเนินงานของรัฐวิสาหกิจให้ได้มาตรฐานสากล

๓.๑.๒ การพัฒนาภาคการเงิน

๑) เพิ่มประสิทธิภาพของระบบการเงินและสถาบันการเงินทั้งในตลาดเงินและตลาดทุน

๒) ขยายการเข้าถึงบริการทางการเงิน โดยการสร้างเครือข่ายความเชื่อมโยงของระบบสถาบันการเงินทั้งระบบ

๓) พัฒนานวัตกรรมทางการเงินรูปแบบใหม่ๆ ให้สอดคล้องกับความต้องการและบริบทการเปลี่ยนแปลง

๔) เพิ่มประสิทธิภาพและเสถียรภาพของสถาบันการเงินเฉพาะกิจให้เป็นกลไกที่สนับสนุนดำเนินนโยบายของรัฐบาลได้อย่างมีประสิทธิภาพและไม่สร้างความเสี่ยงทางการคลัง

๓.๒ การเสริมสร้างและพัฒนาขีดความสามารถในการแข่งขันของภาคการผลิตและบริการ

๓.๒.๑ การพัฒนาภาคการเกษตร

๑) เสริมสร้างฐานการผลิตภาคเกษตรให้เข้มแข็งและยั่งยืน โดยพัฒนาและบำรุงรักษาแหล่งน้ำเพื่อการเกษตร รวมทั้งจัดระบบการปลูกพืชให้สอดคล้องกับปริมาณน้ำที่หาได้ คุ้มครองพื้นที่เกษตรกรรมที่มีศักยภาพและขยายโอกาสในการเข้าถึงพื้นที่ทำกินของเกษตรกรให้มากขึ้น ส่งเสริมให้เกษตรกรมีความรู้ในการรวบรวมคัดเลือก และปรับปรุงพันธุ์กรรมพืช สัตว์ สัตว์น้ำ และจุลินทรีย์ของท้องถิ่น

๒) สร้างและถ่ายทอดองค์ความรู้ทางวิชาการ วิทยาศาสตร์ เทคโนโลยีและนวัตกรรม และภูมิปัญญาท้องถิ่นด้านการเกษตรแบบมีส่วนร่วม โดยส่งเสริมการวิจัยพัฒนาปัจจัยการผลิต วิจัยและพัฒนาเทคโนโลยีการผลิตและรูปแบบผลิตภัณฑ์เกษตรแปรรูปใหม่ๆ เพื่อสร้างมูลค่าเพิ่มและความหลากหลายของสินค้า พัฒนารูปแบบและกระบวนการถ่ายทอดความรู้เพื่อปรับระบบการผลิตที่เหมาะสมกับสภาพพื้นที่และการเปลี่ยนแปลงของสภาพภูมิอากาศ

๓) ยกระดับการผลิตสินค้าเกษตรและอาหารเข้าสู่ระบบมาตรฐานและสอดคล้องกับความต้องการของตลาดและการบริโภคอาหารเพื่อสุขภาพ โดยพัฒนาระบบมาตรฐานสินค้าเกษตรและอาหารให้เป็นที่ยอมรับในระดับสากล ส่งเสริมการผลิตสินค้าเกษตรและอาหารให้ได้คุณภาพมาตรฐานและความปลอดภัยและการบริโภคอาหารเพื่อสุขภาพ ขับเคลื่อนการผลิตสินค้าเกษตรอินทรีย์อย่างจริงจัง

๔) เสริมสร้างขีดความสามารถการผลิตในห่วงโซ่อุตสาหกรรมเกษตร โดยเสริมสร้างศักยภาพของสถาบันเกษตรกรและการรวมกลุ่ม ส่งเสริมให้เกษตรกรผลิตพืช ปศุสัตว์ และการทำประมงให้สอดคล้องกับศักยภาพพื้นที่และความต้องการตลาด วิจัยพัฒนาและใช้เทคโนโลยีและเครื่องจักรสมัยใหม่ในกระบวนการผลิต สนับสนุนการสร้างมูลค่าเพิ่มสินค้าเกษตร และการใช้ประโยชน์จากฐานทรัพยากรชีวภาพ บริหารจัดการผลผลิตอย่างเป็นระบบครบวงจร พัฒนากลไกจัดการความเสี่ยงที่กระทบต่อสินค้าเกษตร สร้างความร่วมมือด้านการเกษตรกับประเทศเพื่อนบ้าน

๕) ส่งเสริมและเร่งขยายผลแนวคิดการทำการเกษตรตามหลักปรัชญาของเศรษฐกิจพอเพียง โดยส่งเสริมให้เกษตรกรมีส่วนร่วมในการกำหนดนโยบายการเกษตร ส่งเสริมขยายผลและพัฒนาการผลิตในระบบเกษตรกรรมยั่งยืน ควบคุมการใช้สารเคมีการเกษตรที่เป็นอันตรายต่อสุขภาพและสิ่งแวดล้อมอย่างเคร่งครัด

๖) พัฒนาปัจจัยสนับสนุนในการบริหารจัดการภาคเกษตรและสนับสนุนเกษตรกรรุ่นใหม่โดยพัฒนาฐานข้อมูลด้านอุปสงค์และอุปทานด้านการเกษตร สร้างบุคลากรด้านการเกษตร ปรับปรุงกฎหมายที่เกี่ยวข้องกับการเกษตรให้ทันสมัย

๓.๒.๒ การพัฒนาภาคอุตสาหกรรม

๑) พัฒนาต่อยอดความเข้มแข็งของอุตสาหกรรมที่มีศักยภาพปัจจุบันเพื่อยกระดับไปสู่อุตสาหกรรมที่ใช้เทคโนโลยีขั้นสูง โดยยกระดับศักยภาพของอุตสาหกรรมที่เป็นฐานรายได้สำคัญของประเทศในปัจจุบันให้มีการใช้เทคโนโลยีขั้นก้าวหน้าเพื่อผลิตสินค้าที่รองรับความต้องการที่หลากหลายของผู้บริโภค สร้างระบบกลไกและเครือข่ายที่เข้มแข็งและมีประสิทธิภาพในการเชื่อมโยงความร่วมมือของภาคธุรกิจในลักษณะคลัสเตอร์ สนับสนุนการกระจายการลงทุนไปยังภูมิภาคต่างๆ ของประเทศและในภูมิภาคอาเซียน ส่งเสริมการสร้างและพัฒนาตลาดสำหรับสินค้าที่มีคุณภาพ

๒) วางรากฐานการพัฒนาอุตสาหกรรมสำหรับอนาคต โดยวางแผนและพัฒนากำลังคนรองรับอุตสาหกรรมอนาคต พัฒนาโครงสร้างพื้นฐานและเทคโนโลยีรองรับอุตสาหกรรมอนาคตสนับสนุนให้มีการศึกษาเชิงลึกเพื่อกำหนดนโยบายที่ชัดเจนและนำไปปฏิบัติได้อย่างเป็นรูปธรรม ปรับปรุงกฎหมายและระเบียบที่เอื้อให้เกิดอุตสาหกรรมสำหรับอนาคต

๓.๒.๓ การพัฒนาภาคบริการและการท่องเที่ยว

๑) เสริมสร้างขีดความสามารถการแข่งขันในเชิงธุรกิจของภาคบริการที่มีศักยภาพพื้นฐานบริการเดิมและฐานบริการใหม่เพื่อส่งเสริมให้เศรษฐกิจของประเทศเติบโตได้อย่างเข้มแข็ง โดยพัฒนาศักยภาพของฐานบริการเดิมให้เติบโตอย่างเข้มแข็ง ยกกระดับฐานธุรกิจบริการใหม่ที่มีแนวโน้มขยายตัวและมีศักยภาพในการเติบโต สร้างกลไกการขับเคลื่อนภาคบริการที่เป็นเอกภาพ

๒) พัฒนาอุตสาหกรรมท่องเที่ยวเชิงบูรณาการ โดยส่งเสริมการสร้างรายได้จากการท่องเที่ยว ปรับปรุงกฎหมายที่เกี่ยวข้องกับการท่องเที่ยวให้มีความทันสมัย จัดทำและบังคับใช้มาตรฐานด้านการท่องเที่ยว ปรับปรุงโครงสร้างการบริหารจัดการด้านการท่องเที่ยว

๓) พัฒนาอุตสาหกรรมกีฬาอย่างครบวงจร โดย ส่งเสริมการสร้างรายได้จากการกีฬา ปรับปรุงโครงสร้างการบริหารจัดการด้านกีฬา

๓.๒.๔ การพัฒนาภาคการค้าและการลงทุน

๑) ส่งเสริมการทำตลาดเชิงรุกเพื่อเพิ่มความต้องการบริโภคสินค้าภายในประเทศและการส่งออกสินค้าไทย

๒) พัฒนาการอำนวยความสะดวกทางการค้าให้ได้มาตรฐานสากล ทั้งด้านโครงสร้างพื้นฐาน ระบบคมนาคมขนส่งและโลจิสติกส์ รวมถึงการพัฒนาระบบประกันความเสี่ยงภัย

๓) สนับสนุนผู้ประกอบการลงทุนในระบบเทคโนโลยีสารสนเทศและการสื่อสาร และนาฬิกาชิพอิเล็กทรอนิกส์มาใช้ในการเพิ่มผลผลิตภาพในการค้าและการประกอบธุรกิจ

๔) ส่งเสริม SMEs โดย สร้างผู้ประกอบการใหม่ที่มีจิตวิญญาณในการเป็นผู้ประกอบการที่มีทักษะในการทำธุรกิจ สร้างสังคมผู้ประกอบการ ส่งเสริมการรวมกลุ่มเป็นคลัสเตอร์ของ SMEs ในลักษณะห่วงโซ่มูลค่าและการเชื่อมโยงกับธุรกิจขนาดใหญ่ รวมทั้งการสร้างโอกาสในการออกไปดำเนินธุรกิจในต่างประเทศ

๕) พัฒนาปัจจัยสนับสนุนเพื่อส่งเสริมการลงทุนในประเทศและการลงทุนของคนไทยในต่างประเทศ โดยการส่งเสริมการลงทุนในประเทศควรให้ความสำคัญกับ พัฒนากลไกการคุ้มครองการลงทุนและการระงับข้อพิพาทระหว่างรัฐกับเอกชน ลดอุปสรรค ขั้นตอนการเคลื่อนย้ายแรงงานโดยการลด

ระยะเวลาการรายงานตัวของแรงงานต่างด้าวในส่วนของการส่งเสริมการลงทุนของคนไทยในต่างประเทศ ส่งเสริมให้มีหน่วยงานหลักในการส่งเสริมการลงทุนในต่างประเทศโดยเฉพาะใน CLMV จัดทำมาตรการส่งเสริมและให้สิทธิประโยชน์การลงทุนของคนไทยในต่างประเทศ สนับสนุนปัจจัยอำนวยความสะดวกการลงทุน โดยการส่งเสริมบริการป้องกันความเสี่ยงทางการค้า ส่งเสริมการเพิ่มสาขาธนาคารพาณิชย์ไทยในต่างประเทศ

๖) ปรับปรุงแก้ไขกฎหมายและกฎ ระเบียบเพื่อส่งเสริมการค้าที่เป็นธรรมและอำนวยความสะดวกการค้าการลงทุน ตลอดจนการดำเนินธุรกิจของ SMEs

๗) พัฒนาระบบทรัพย์สินทางปัญญา โดยให้ความสำคัญกับการพัฒนาระบบคุ้มครองทรัพย์สินทางปัญญาให้สอดคล้องกับมาตรฐานสากล

๔) ยุทธศาสตร์ที่ ๔ การเติบโตที่เป็นมิตรกับสิ่งแวดล้อมเพื่อพัฒนาอย่างยั่งยืน

๑. วัตถุประสงค์

๑.๑ รักษา พื้นฟูทรัพยากรธรรมชาติและมีการใช้ประโยชน์อย่างยั่งยืนและเป็นธรรม

๑.๒ สร้างความมั่นคงด้านน้ำของประเทศ และบริหารจัดการทรัพยากรน้ำทั้งระบบให้มีประสิทธิภาพ

๑.๓ บริหารจัดการสิ่งแวดล้อมและลดมลพิษให้มีคุณภาพดีขึ้น

๑.๔ พัฒนาขีดความสามารถในลดก๊าซเรือนกระจกและการปรับตัวเพื่อลดผลกระทบจากการเปลี่ยนแปลงสภาพภูมิอากาศ และการรับมือกับภัยพิบัติ

๒. เป้าหมายและตัวชี้วัด

๒.๑ เป้าหมายการพัฒนา

๒.๑.๑ การรักษา และฟื้นฟูฐานทรัพยากรธรรมชาติ เพิ่มพื้นที่ป่าไม้ เพื่อการอนุรักษ์ ป่าเศรษฐกิจและป่าชายเลน ลดการสูญเสียความหลากหลายทางชีวภาพ แก้ไขปัญหาการบุกรุกที่ดินของรัฐและจัดที่ดินทำกินให้ผู้อยากไร้โดยให้ สิทธิร่วม

๒.๑.๒ สร้างความมั่นคง และบริหารจัดการทรัพยากรน้ำทั้งน้ำผิวดินและน้ำใต้ดินให้มีประสิทธิภาพ บริหารจัดการน้ำในระดับลุ่มน้ำให้มีความสมดุลระหว่างความต้องการใช้น้ำทุกกิจกรรมกับปริมาณน้ำต้นทุน เพื่อแก้ไขปัญหาการขาดแคลนน้ำ และลดจำนวนประชาชนที่ประสบปัญหาจากการขาดแคลนน้ำ ควบคู่กับการเพิ่มประสิทธิภาพการใช้น้ำทั้งภาคการผลิตและการบริโภค ป้องกันและลดความเสียหายจากอุทกภัยและภัยแล้ง

๒.๑.๓ สร้างคุณภาพสิ่งแวดล้อมที่ดี ลดมลพิษ และลดผลกระทบต่อสุขภาพของประชาชน และระบบนิเวศ โดยให้ความสำคัญเป็นลำดับแรกกับการจัดการขยะมูลฝอยและของเสียอันตราย พื้นฟูคุณภาพแหล่งน้ำสำคัญของประเทศ และแก้ไขปัญหาวิกฤติหมอกควัน

๒.๑.๔ เพิ่มประสิทธิภาพการลดก๊าซเรือนกระจกและขีดความสามารถในการปรับตัวต่อการเปลี่ยนแปลงสภาพภูมิอากาศ มีกลไกจัดการเพื่อลดผลกระทบจากการเปลี่ยนแปลงสภาพภูมิอากาศในด้านต่างๆ หรือในพื้นที่หรือสาขาที่มีความเสี่ยงจะได้รับผลกระทบสูง

๒.๑.๕ เพิ่มประสิทธิภาพการบริหารจัดการเพื่อลดความเสี่ยงจากภัยพิบัติ ความสูญเสียในชีวิต และทรัพย์สินที่เกิดจากสาธารณภัยลดลง

๒.๒ ตัวชี้วัด

๒.๒.๑ สัดส่วนพื้นที่ป่าไม้เป็นร้อยละ ๔๐ ของพื้นที่ประเทศ เป็นพื้นที่ป่าเพื่อการอนุรักษ์ร้อยละ ๒๕ และพื้นที่ป่าเศรษฐกิจ ร้อยละ ๑๕ พื้นที่ป่าชายเลนเพิ่มจาก ๑.๕๑ ล้านไร่ เป็น ๑.๕๘ ล้านไร่ พื้นที่ปลูกและฟื้นฟูป่าต้นน้ำเพิ่มขึ้น

๒.๒.๒ จำนวนชนิดพันธุ์และประชากรของสิ่งมีชีวิตที่อยู่ในภาวะถูกคุกคาม หรือใกล้สูญพันธุ์

๒.๒.๓ แผนที่แนวเขตที่ดินของรัฐ (โครงการ One Map) ที่แล้วเสร็จมีการประกาศใช้ และจำนวนพื้นที่จัดที่ดินทำกินให้ชุมชน

๒.๒.๔ มีระบบประปาหมู่บ้านครบทุกหมู่บ้าน

๒.๒.๕ กลุ่มน้ำสำคัญของประเทศ ๒๕ กลุ่มน้ำ มีแผนบริหารจัดการทรัพยากรน้ำอย่างสมดุลระหว่างความต้องการใช้น้ำกับปริมาณน้ำต้นทุน และมีการแปลงไปสู่การปฏิบัติที่เป็นรูปธรรม

๒.๒.๖ ประสิทธิภาพการใช้น้ำในพื้นที่ชลประทานเพิ่มขึ้น

๒.๒.๗ ประสิทธิภาพของการใช้น้ำทั้งภาคการผลิตและการบริโภคเพิ่มขึ้น

๒.๒.๘ พื้นที่และมูลค่าความเสียหายจากอุทกภัยและภัยแล้งมีแนวโน้มลดลง

๒.๒.๙ พื้นที่ชลประทานเพิ่มขึ้นปีละ ๑๕๐,๐๐๐ ไร่

๒.๒.๑๐ ขณะมุลฝอยชุมชนได้รับการจัดการอย่างถูกต้องและนำไปใช้ประโยชน์ไม่น้อยกว่าร้อยละ ๙๕ ของเสียอันตรายชุมชนที่ได้รับการกำจัดอย่างถูกต้องไม่น้อยกว่าร้อยละ ๑๐ และกากอุตสาหกรรมอันตรายทั้งหมดเข้าสู่ระบบการจัดการที่ถูกต้อง

๒.๒.๑๑ คุณภาพน้ำของแม่น้ำสายหลักที่อยู่ในเกณฑ์ดีขึ้น

๒.๒.๑๒ คุณภาพอากาศในพื้นที่วิกฤตหมอกควัน ได้รับการแก้ไขและมีค่าอยู่ในเกณฑ์มาตรฐาน

๒.๒.๑๓ การปล่อยก๊าซเรือนกระจกในภาคพลังงาน คมนาคมขนส่งลดลงภายในปี ๒๕๖๑ ไม่น้อยกว่าร้อยละ ๙ ของการปล่อยในกรณีปกติ

๒.๒.๑๔ ต้นทุนการลดการปล่อยก๊าซเรือนกระจกต่อหน่วย (บาทต่อตันคาร์บอนไดออกไซด์เทียบเท่า) มีแนวโน้มลดลง

๒.๒.๑๕ แผนปฏิบัติการปรับตัวเพื่อรองรับการเปลี่ยนแปลงสภาพภูมิอากาศในรายสาขาที่จำเป็น เช่น การจัดการน้ำ เกษตร สาธารณสุข และป่าไม้

๒.๒.๑๖ การจัดตั้งกลไกภายในประเทศเพื่อสนับสนุนด้านการเงิน เทคโนโลยีและการเสริมสร้างศักยภาพ

๒.๒.๑๗ ระบบพยากรณ์และเตือนภัยล่วงหน้าสำหรับภาคเกษตรและการจัดการภัยพิบัติทางธรรมชาติในพื้นที่เสี่ยงภัย

๒.๒.๑๘ สัดส่วนของพื้นที่เสี่ยงภัยที่ได้รับการจัดตั้งเครือข่ายเฝ้าระวังภัยธรรมชาติ

๒.๒.๑๙ จำนวนผู้เสียชีวิตและมูลค่าความเสียหายจากภัยธรรมชาติ ค่าใช้จ่ายในการชดเชยผู้ได้รับผลกระทบจากภัยพิบัติในพื้นที่เสี่ยงภัยซ้ำซากลดลง

๓. แนวทางการพัฒนา

๓.๑ การรักษาฟื้นฟูทรัพยากรธรรมชาติ สร้างสมดุลของการอนุรักษ์และใช้ประโยชน์อย่างยั่งยืนและเป็นธรรม

๓.๑.๑ อนุรักษ์ฟื้นฟูทรัพยากรป่าไม้เพื่อสร้างสมดุลธรรมชาติ

๓.๑.๒ อนุรักษ์และใช้ประโยชน์ความหลากหลายทางชีวภาพอย่างยั่งยืน

๓.๑.๓ พัฒนาระบบบริหารจัดการที่ดินและแก้ไขปัญหาการบุกรุกที่ดิน

๓.๑.๔ ปกป้องทรัพยากรทางทะเลและป้องกันการกัดเซาะชายฝั่ง

๓.๑.๕ วางแผนบริหารจัดการทรัพยากรแร่เพื่อให้เกิดการใช้ประโยชน์สูงสุดและลด

ผลกระทบต่อสิ่งแวดล้อมและประชาชน

๓.๒ เพิ่มประสิทธิภาพการบริหารจัดการทรัพยากรน้ำเพื่อให้เกิดความมั่นคง สมดุล และยั่งยืน

๓.๒.๑ เร่งรัดการประกาศใช้ร่างพระราชบัญญัติทรัพยากรน้ำ พ.ศ.

๓.๒.๒ เร่งรัดให้มีแผนบริหารจัดการทรัพยากรน้ำในระดับลุ่มน้ำอย่างบูรณาการ ทั้ง ๒๕ ลุ่มน้ำ

๓.๒.๓ ผลักดันกระบวนการ SEA มาใช้เป็นเครื่องมือนำเสนอทางเลือกในการตัดสินใจ

ระดับนโยบาย แผน และแผนงาน ที่เหมาะสมกับศักยภาพของกลุ่มน้ำ

๓.๒.๔ เพิ่มประสิทธิภาพการเก็บกักน้ำของแหล่งน้ำต้นทุนและระบบกระจายน้ำให้ดีขึ้น

๓.๒.๕ เพิ่มประสิทธิภาพการใช้น้ำและการจัดสรรน้ำต่อหน่วยในภาคการผลิตให้สามารถสร้าง

มูลค่าเพิ่มได้สูงขึ้น

๓.๓ แก้ไขปัญหาวิกฤตสิ่งแวดล้อม

๓.๓.๑ เร่งรัดแก้ไขปัญหาการจัดการขยะตกค้างสะสมในพื้นที่วิกฤต ผลักดันกฎหมายและกลไกเพื่อการคัดแยกขยะ สนับสนุนการแปรรูปเป็นพลังงาน ใช้มาตรการทางเศรษฐศาสตร์เพื่อให้เกิดการลดปริมาณขยะ รวมทั้งสร้างวินัยคนในชาติเพื่อการจัดการขยะอย่างยั่งยืน

๓.๓.๒ เพิ่มประสิทธิภาพการจัดการคุณภาพน้ำในพื้นที่ลุ่มน้ำวิกฤตและลุ่มน้ำสำคัญอย่างครบวงจร โดยลดการเกิดน้ำเสียจากแหล่งกำเนิด

๓.๓.๓ แก้ไขปัญหาวิกฤตหมอกควัน ไฟป่าในเขตภาคเหนือและภาคใต้

๓.๓.๔ ปรับปรุงกฎหมายและพัฒนาโครงสร้างพื้นฐานเมืองเพื่อรองรับการเติบโตที่เป็น

มิตรกับสิ่งแวดล้อม

๓.๔ ส่งเสริมการผลิตและการบริโภคที่เป็นมิตรกับสิ่งแวดล้อม

๓.๔.๑ ส่งเสริมการผลิตและการลงทุนในภาคอุตสาหกรรมที่เป็นมิตรกับสิ่งแวดล้อม

๓.๔.๒ สนับสนุนการผลิตภาคการเกษตร ไปสู่เกษตรกรรมที่ยั่งยืน

๓.๔.๓ ส่งเสริมการท่องเที่ยวที่ยั่งยืน โดยคำนึงถึงขีดความสามารถในการรองรับของ

ระบบนิเวศ

๓.๔.๔ สร้างแรงจูงใจเพื่อให้เกิดการปรับเปลี่ยนไปสู่การบริโภคที่ยั่งยืน

๓.๕ สนับสนุนการลดการปล่อยก๊าซเรือนกระจก และเพิ่มขีดความสามารถในการปรับตัวต่อการเปลี่ยนแปลงสภาพภูมิอากาศ

๓.๕.๑ จัดทำและปรับปรุงกฎหมายที่เกี่ยวข้องๆ ให้สามารถรองรับพันธกรณีระหว่างประเทศด้านการเปลี่ยนแปลงสภาพภูมิอากาศ

๓.๕.๒ พัฒนามาตรการและกลไกเพื่อสนับสนุนการลดก๊าซเรือนกระจกในทุกภาคส่วน

๓.๕.๓ ส่งเสริมภาคเอกชน รัฐวิสาหกิจ และ อปท. ให้มีการจัดเก็บและรายงานข้อมูลเกี่ยวกับการปล่อยก๊าซเรือนกระจก

๓.๕.๔ เพิ่มขีดความสามารถในการวิจัยและพัฒนาทาง วทน. เพื่อสนับสนุนการปรับตัวต่อการเปลี่ยนแปลงสภาพภูมิอากาศ

๓.๕.๕ สร้างความรู้ ความเข้าใจ ความตระหนักและการมีส่วนร่วมของประชาชน และภาคส่วนต่างๆ ในการรับมือกับการเปลี่ยนแปลงสภาพภูมิอากาศ

๓.๖ บริหารจัดการเพื่อลดความเสี่ยงด้านภัยพิบัติ

๓.๖.๑ บูรณาการลดความเสี่ยงจากภัยพิบัติเข้าสู่กระบวนการวางแผน บูรณาการการลดความเสี่ยงจากภัยพิบัติเข้าสู่กระบวนการวางแผน ทั้งระดับชาติ จังหวัด

๓.๖.๒ เสริมสร้างขีดความสามารถในการเตรียมความพร้อมและการรับมือภัยพิบัติ

๓.๖.๓ พัฒนาระบบการจัดการภัยพิบัติในภาวะฉุกเฉิน

๓.๖.๔ พัฒนาระบบการฟื้นฟูบูรณะหลังการเกิดภัย

๓.๖.๕ ส่งเสริมองค์ความรู้ด้านการจัดการภัยพิบัติ

๓.๗ พัฒนาระบบการบริหารจัดการและกลไกแก้ไขปัญหาความขัดแย้งด้านทรัพยากรธรรมชาติและสิ่งแวดล้อม

๓.๗.๑ ปรับปรุงกลไกและกระบวนการวิเคราะห์ผลกระทบสิ่งแวดล้อมให้มีประสิทธิภาพทุกขั้นตอน

๓.๗.๒ ผลักดันการนำแนวทางการประเมิน SEA ให้มีผลบังคับใช้ตามกฎหมายเพื่อนำไปสู่การปฏิบัติ

๓.๗.๓ สร้างจิตสำนึกความตระหนัก และปรับปรุงกระบวนการมีส่วนร่วมของประชาชน

๓.๗.๔ ทบทวนแก้ไขกฎหมายที่เกี่ยวข้อง

๓.๗.๕ ส่งเสริมบทบาทภาคเอกชนและชุมชนเพื่อสร้างพลังร่วม

๓.๘ การพัฒนาความร่วมมือด้านสิ่งแวดล้อมระหว่างประเทศ

โดยผลักดันการจัดทำแผนแม่บทการบริหารจัดการทรัพยากรธรรมชาติและสิ่งแวดล้อมของอาเซียนแสวงหาแนวทางการร่วมมือกับอาเซียนและอนุภูมิภาคลุ่มน้ำโขงในประเด็นการขนส่ง ข้ามพรมแดน การบริหารจัดการพลังงานและทรัพยากรธรรมชาติและ การแก้ไขปัญหาหมอกควันข้ามแดน สร้าง

ความรู้ความเข้าใจและแนวทางปฏิบัติที่ถูกต้องเกี่ยวกับกฎหมายและข้อตกลงระหว่างประเทศให้กับทุกภาคส่วนที่เกี่ยวข้อง

๕) ยุทธศาสตร์ที่ ๕ การเสริมสร้างความมั่นคงแห่งชาติเพื่อการพัฒนาประเทศสู่ความมั่งคั่งและยั่งยืน

๑. วัตถุประสงค์

๑.๑ เพื่อปกป้องสถาบันพระมหากษัตริย์และเสริมสร้างความมั่นคงภายใน รวมทั้งป้องกันปัญหาภัยคุกคาม ที่เป็นอุปสรรคต่อการพัฒนาเศรษฐกิจ สังคม และการเมืองของชาติ

๑.๒ เพื่อสร้างความพร้อมและผนึกกำลังของทุกภาคส่วน ให้มีขีดความสามารถในการบริหารจัดการด้านความมั่นคง และมีศักยภาพในการป้องกันและแก้ไขสถานการณ์ที่เกิดจากภัยคุกคามทั้งภัยทางทหารและภัยคุกคามอื่นๆ

๑.๓ เพื่อเสริมสร้างความร่วมมือด้านความมั่นคงกับมิตรประเทศในการสนับสนุนการรักษาความสงบสุขและผลประโยชน์ของชาติ

๑.๔ เพื่อเพิ่มประสิทธิภาพการบริหารนโยบายด้านความมั่นคงและนโยบายทางเศรษฐกิจ สังคม ทรัพยากรธรรมชาติและสิ่งแวดล้อมให้มีความเป็นเอกภาพ

๒. เป้าหมายและตัวชี้วัด

๒.๑ เป้าหมายการพัฒนา

๒.๑.๑ ปกป้องและเชิดชูสถาบันพระมหากษัตริย์ให้เป็นสถาบันหลักของประเทศ

๒.๑.๒ สังคมมีความสมานฉันท์ ผู้เห็นต่างทางความคิดของคนในชาติสามารถอยู่ร่วมกัน ได้อย่างสันติ ประชาชนมีส่วนร่วมป้องกันแก้ไขปัญหาความมั่นคง

๒.๑.๓ ประชาชนในจังหวัดชายแดนภาคใต้มีความปลอดภัยในชีวิตและทรัพย์สินมีโอกาสในการศึกษาและการประกอบอาชีพที่สร้างรายได้เพิ่มขึ้น

๒.๑.๔ ประเทศไทยมีความสัมพันธ์และความร่วมมือด้านความมั่นคงในกลุ่มประเทศสมาชิกอาเซียน มิตรประเทศ และนานาชาติในการป้องกันภัยคุกคามในรูปแบบต่างๆ ควบคู่ไปกับการรักษาผลประโยชน์ของชาติ

๒.๑.๕ ประเทศไทยมีความพร้อมต่อการรับมือภัยคุกคาม ทั้งภัยคุกคามทางทหารและภัยคุกคามอื่นๆ

๒.๑.๖ แผนงานด้านความมั่นคงมีการบูรณาการสอดคล้องกับนโยบายการพัฒนาเศรษฐกิจ สังคม ทรัพยากรธรรมชาติและสิ่งแวดล้อม

๒.๒ ตัวชี้วัด

๒.๒.๑ จำนวนกิจกรรมเทิดพระเกียรติและเชิดชูสถาบันพระมหากษัตริย์เพิ่มขึ้น

๒.๒.๒ จำนวนกิจกรรมที่มีความเกี่ยวข้องกับโครงการพระราชดำริเพิ่มขึ้น

๒.๒.๓ ดัชนีความไม่มีเสถียรภาพทางการเมืองลดลง (ดัชนีสันติภาพโลกของ The Institute for Economics and Peace: IEP)

๒.๒.๔ จำนวนผู้เสียชีวิตจากความขัดแย้งภายในประเทศลดลง (ดัชนีสันติภาพโลก)

๒.๒.๕ จำนวนกิจกรรมที่ประชาชนมีส่วนร่วมป้องกันแก้ไขปัญหาความมั่นคงเพิ่มขึ้น

๒.๒.๖ มูลค่าความเสียหายและจำนวนการก่อเหตุร้ายที่มีมูลเหตุจากความไม่สงบลดลง

๒.๒.๗ รายได้ครัวเรือนเฉลี่ยต่อคนและจำนวนปีการศึกษาเฉลี่ยในพื้นที่ ๓ จังหวัดชายแดนภาคใต้เพิ่มขึ้น

๒.๒.๘ จำนวนกิจกรรมสาธารณประโยชน์ที่ประชาชนทุกศาสนาพร้อมดำเนินการเพิ่มขึ้น

๒.๒.๙ ดัชนีความสัมพันธ์กับประเทศเพื่อนบ้านเพิ่มขึ้น (ดัชนีสันติภาพโลก)

๒.๒.๑๐ จำนวนคดีที่เกี่ยวข้องกับภัยคุกคามข้ามชาติลดลง

๒.๒.๑๑ จำนวนเหตุการณ์การกระทำผิดกฎหมายทางทะเลลดลง

๒.๒.๑๒ จำนวนคดีที่เกี่ยวข้องกับยาเสพติดลดลง

๒.๒.๑๓ ระยะเวลาในการระดมสรรพกำลังเมื่อเกิดภัยคุกคาม

๒.๒.๑๔ อันดับความเสี่ยงจากการก่อการร้ายต่ำกว่าอันดับที่ ๒๐ ของโลก (ดัชนีความเสี่ยงของโลกของ WEF)

๒.๒.๑๕ อันดับความเสี่ยงจากการโจมตีด้านไซเบอร์/ต่ำกว่าอันดับที่ ๑๐ ของโลก (ดัชนีความ

ปลอดภัยไซเบอร์ของโลกของ International Telecommunication Union: ITU)

๒.๒.๑๖ จำนวนแผนงานด้านความมั่นคงที่สอดคล้องกับนโยบายการพัฒนาเศรษฐกิจ สังคม ทรัพยากรธรรมชาติและสิ่งแวดล้อมเพิ่มขึ้น

๓. แนวทางการพัฒนา

๓.๑ การรักษาความมั่นคงภายในเพื่อให้เกิดความสงบในสังคมและธำรงไว้ซึ่งสถาบันหลักของชาติ

๓.๑.๑ สร้างจิตสำนึกของคนในชาติให้มีความหวงแหน และธำรงรักษาสถาบันชาติ ศาสนา พระมหากษัตริย์ โดยปลูกฝังและสร้างความตระหนักถึงความสำคัญ มีการนำแนวทางพระราชดำริไป เผยแพร่และพัฒนา พร้อมทั้งกำหนดมาตรการเพื่อปกป้องรักษาและป้องกันการกระทำที่มีแนวโน้มที่จะส่งผลกระทบต่อสถาบันหลักของชาติ

๓.๑.๒ เสริมสร้างความปรองดองของคนในชาติและมีกลไกในการตรวจสอบและพัฒนา ภาคการเมือง โดยปลูกฝังค่านิยมและเสริมสร้างความรู้ความเข้าใจของการอยู่ร่วมกันบนพื้นฐานความแตกต่างทางความคิดและอุดมการณ์ทางการเมือง ภายใต้สิทธิและหน้าที่ตามระบอบประชาธิปไตยและคำนึงถึงความมั่นคง และผลประโยชน์ของชาติอย่างแท้จริง

๓.๑.๓ ป้องกันและแก้ไขปัญหาความไม่สงบในจังหวัดชายแดนภาคใต้ โดยกระบวนการสันติสุขแนวทางสันติวิธี และกระบวนการมีส่วนร่วมของประชาชนในพื้นที่ บนพื้นฐานความแตกต่างทางอัตลักษณ์และชาติพันธุ์ เพื่อจัดความขัดแย้ง ลดความรุนแรงตามยุทธศาสตร์พระราชทาน “เข้าใจ เข้าถึง พัฒนา” พร้อมทั้งสร้างโอกาสในการพัฒนาเศรษฐกิจและความเป็นธรรม

๓.๒ การพัฒนาเสริมสร้างศักยภาพการป้องกันประเทศ เพื่อเตรียมความพร้อมในการรับมือภัยคุกคามทั้งการทหารและภัยคุกคามอื่นๆ

๓.๒.๑ พัฒนาศักยภาพและความพร้อมของกองทัพในการป้องกันและรักษาผลประโยชน์ของประเทศโดยพัฒนากำลังพลให้มีความรู้ความสามารถและมีความพร้อมในการปฏิบัติได้ทันเหตุการณ์มีอาวุธ

ยุทธโศปกรณ์ ยุทธภัณฑ์ และเทคโนโลยีที่ทันสมัย เหมาะสม เพียงพอ พร้อมสนับสนุนการพัฒนาประเทศ การช่วยเหลือและบรรเทาสาธารณภัยและการแก้ไขปัญหาสำคัญอื่นๆ ของชาติได้อย่างมีประสิทธิภาพ

๓.๒.๒ พัฒนาระบบงานด้านการข่าวที่มีประสิทธิภาพ มีกลไกเสริมสร้างความร่วมมือพัฒนาองค์ความรู้ ศึกษาวิเคราะห์แนวโน้มภัยคุกคาม รวมทั้งจัดทำฐานข้อมูลด้านการข่าวที่มีความเชื่อมโยงระหว่างหน่วยงานภายในประเทศและต่างประเทศอย่างเป็นระบบ ให้มีความพร้อมในการสนับสนุนข้อมูลเพื่อเตรียมการรับมือภัยคุกคามด้านความมั่นคงทั้งในประเทศและในระดับนานาชาติ

๓.๒.๓ มีระบบเตรียมพร้อมและกลไกเผชิญเหตุที่มีประสิทธิภาพให้พร้อมในการปฏิบัติ ทั้งในยามปกติและในสถานการณ์วิกฤติ ทั้งจากภัยคุกคามด้านความมั่นคงและจากสาธารณภัยขนาดใหญ่ที่กลไกปกติ ไม่สามารถรองรับได้ โดยมีแผนปฏิบัติการและมีการฝึกทดสอบปฏิบัติในทุกระดับอย่างเหมาะสม

๓.๒.๔ พัฒนาระบบบริหารจัดการเชิงบูรณาการและเตรียมความพร้อมในการตอบโต้ภาวะฉุกเฉินด้านโรคติดต่ออุบัติใหม่ทั้งในระยะก่อนเกิดภัย ขณะเกิดภัย และระยะหลังเกิดภัย พร้อมทั้งจัดทำระบบการจัดการความรู้ที่สามารถเชื่อมโยงข้อมูลตั้งแต่ระดับชาติ ระดับจังหวัด ถึงระดับชุมชน

๓.๒.๕ พัฒนาระบบรวบรวมและเชื่อมโยงข้อมูลด้านการก่อการร้ายทั้งหน่วยงานภายในและหน่วยงานภายนอกประเทศเพื่อเป็นข้อมูลในการติดตามวิเคราะห์และสังเคราะห์ความรู้ด้านการต่อต้านการก่อการร้ายและภัยคุกคามความมั่นคง ควบคู่กับการพัฒนาแนวทางที่เหมาะสมให้มีประสิทธิภาพและรองรับการปฏิบัติงานทุกภาคส่วน

๓.๒.๖ พัฒนาอุตสาหกรรมป้องกันประเทศ โดยเสริมสร้างการวิจัยและพัฒนาควบคู่ไปกับการสร้างความร่วมมือระหว่างภาครัฐ เอกชน และมิตรประเทศในการสร้างองค์ความรู้และแลกเปลี่ยนเทคโนโลยี เพื่อเพิ่มขีดความสามารถในการพัฒนาอาวุธยุทธโศปกรณ์และยุทธภัณฑ์ พร้อมทั้งส่งเสริมนวัตกรรมด้านอุตสาหกรรมป้องกันประเทศโดยหน่วยงานภาครัฐ

๓.๒.๗ ดำเนินบทบาทเชิงรุกและใช้กรอบความร่วมมือระหว่างประเทศทั้งระดับภูมิภาคและพหุภาคี เพื่อปกป้องและรักษาผลประโยชน์ของไทย ตลอดจนเสริมสร้างขีดความสามารถแลกเปลี่ยนและเรียนรู้ แนวปฏิบัติที่เป็นเลิศและร่วมมือในการรับมือกับภัยคุกคามด้านความมั่นคงระหว่างประเทศ อาทิ ปัญหาสุขภาพติด การก่อการร้าย การโยกย้ายถิ่นฐาน การลักลอบเข้าเมือง การค้ามนุษย์ ความมั่นคงด้านไซเบอร์ ภัยพิบัติ โรคระบาดโรคติดต่อร้ายแรง โรคอุบัติใหม่ โรคอุบัติซ้ำและสถานการณ์ฉุกเฉินทางสาธารณสุขอื่นๆ

๓.๒.๘ สนับสนุนการพัฒนาโครงสร้างพื้นฐานด้านกายภาพ เพื่อป้องกันการสูญเสียดินแดนและภัยพิบัติทางธรรมชาติ เช่น เชื้อนป้องกันตลิ่งริมแม่น้ำชายแดนระหว่างประเทศ

๓.๓ การส่งเสริมความร่วมมือกับต่างประเทศด้านความมั่นคงเพื่อบูรณาการความร่วมมือกับมิตรประเทศเพื่อผลประโยชน์ทางเศรษฐกิจ สังคม และการป้องกันภัยคุกคามข้ามชาติ

๓.๓.๑ ดำเนินความสัมพันธ์กับต่างประเทศอย่างสมดุล เพื่อเอื้อต่อการส่งเสริมและรักษาผลประโยชน์และการพัฒนาเศรษฐกิจและสังคมของประเทศ โดยพัฒนาความร่วมมือกับประเทศเพื่อนบ้านอาเซียน และนานาชาติในการแลกเปลี่ยนข้อมูลการข่าว และการร่วมกันดำเนินการเชิงรุกเพื่อป้องกัน

แก้ไขปัญหาและลดผลกระทบจากภัยคุกคาม ทั้งปัญหาข้ามชาติ ปัญหาท้าทายด้านความมั่นคงระหว่างประเทศ และ สาธารณสุขขนาดใหญ่

๓.๓.๒ เสริมสร้างความไว้วางใจกับประเทศเพื่อนบ้าน และส่งเสริมความร่วมมือในการบริหารจัดการความมั่นคงตามแนวชายแดน เพื่อร่วมแก้ไขปัญหาที่มีอยู่และส่งเสริมให้ชายแดนไทยกับประเทศเพื่อนบ้านเป็นชายแดนแห่งความร่วมมือ โดยพัฒนาความเป็นหุ้นส่วนยุทธศาสตร์ด้านความมั่นคง พื้นที่ชายแดน ป้องกันการลักลอบเข้าเมือง การตรวจคนเข้าเมืองการพัฒนาเศรษฐกิจตามแนวชายแดนและการสร้างความสัมพันธ์ระดับประชาชน

๓.๓.๓ พัฒนาระบบการเก็บรักษาข้อมูลส่วนบุคคลด้านไซเบอร์ให้มีความมั่นคงปลอดภัย และกำกับดูแลระบบการส่งข้อมูลส่วนบุคคลข้ามแดนไปต่างประเทศให้เป็นไปตามมาตรฐานสากล

๓.๓.๔ สร้างความร่วมมือกับภาคีเครือข่ายภายในประเทศ ภูมิภาค และนานาชาติ ในการวางระบบเฝ้าระวัง ป้องกัน ควบคุม โรคและภัยสุขภาพที่ได้มาตรฐานสากล มีความพร้อมในการติดตาม วิเคราะห์ และประเมินแนวโน้มสถานการณ์เพื่อเตรียมการรับมือ การจัดระบบบริหารจัดการป้องกันไม่ให้โรคและภัยสุขภาพมีการแพร่ระบาด ตลอดจนการฟื้นฟูเยียวยาภายหลังเหตุการณ์กลับสู่ภาวะปกติ

๓.๔ การรักษาความมั่นคงและผลประโยชน์ของชาติทางทะเลเพื่อคงไว้ซึ่งอำนาจอธิปไตยและสิทธิอธิปไตยในเขตทางทะเล

๓.๔.๑ เสริมสร้างความร่วมมือในการรักษาความมั่นคงทางทะเลทั้งภายในประเทศและต่างประเทศ เพื่อแก้ไขปัญหาพื้นที่อ้างสิทธิทับซ้อนทางทะเล รวมทั้งพัฒนาความร่วมมือในการแสวงหาและใช้ประโยชน์ จากทรัพยากรทางทะเลอย่างยั่งยืน พัฒนาระบบและกลไกการให้ความช่วยเหลือและบรรเทาสาธารณภัยในทะเลให้มีประสิทธิภาพ ตลอดจนรักษาเส้นทางคมนาคมทางทะเลให้มีความปลอดภัยและเอื้อต่อการใช้ประโยชน์ร่วมกัน

๓.๔.๒ แก้ไขปัญหาการแย่งชิงทรัพยากร โดยรักษาความมั่นคงของฐานทรัพยากรธรรมชาติและสิ่งแวดล้อมทางทะเล คุ้มครอง ปกป้อง และรักษาผลประโยชน์ของชาติทางทะเลจากการกระทำผิดกฎหมายในทะเลและวิกฤติทางทะเล พัฒนากลไกในทางปฏิบัติในการรักษาผลประโยชน์ของชาติทางทะเล และปรับปรุงกฎหมายและกฎระเบียบต่างๆ ให้มีความทันสมัยและเป็นสากล ให้เกิดเอกภาพและระบบการบริหารจัดการที่ดีในการดำเนินงาน ด้านการรักษาความมั่นคงและผลประโยชน์ของชาติทางทะเลในภาพรวมของประเทศ รวมทั้งบูรณาการการใช้ทรัพยากรและการขับเคลื่อนนโยบายไปสู่การปฏิบัติให้ได้อย่างเป็นรูปธรรม

๓.๔.๓ พัฒนาสร้างการรับรู้และความเข้าใจเกี่ยวกับคุณค่าของทะเล การใช้ประโยชน์จากทะเลอย่างมีจิตสำนึกรับผิดชอบและมีความรู้ที่ถูกต้องเกี่ยวกับกฎหมายที่เกี่ยวข้องกับการดำเนินกิจกรรมทางทะเล รวมทั้งส่งเสริมการพัฒนาองค์ความรู้ทางทะเลและการสร้างนวัตกรรมที่เป็นประโยชน์ต่อการพัฒนาในอนาคต

๓.๕ การบริหารจัดการความมั่นคงเพื่อการพัฒนา เพื่อให้เกิดความสอดคล้องกันระหว่างแผนงานที่เกี่ยวข้องกับความมั่นคงกับแผนงานการพัฒนาอื่นๆ ภายใต้การมีส่วนร่วมของภาคประชาชน

๓.๕.๑ ปรับปรุงระบบติดตาม เฝ้าระวัง ศึกษา วิเคราะห์และประเมินสถานการณ์ด้านความมั่นคง การเปลี่ยนแปลงของสถานการณ์ สถานะแวดล้อมด้านความมั่นคง พิสูจน์ทราบและคาดการณ์ภัยคุกคาม เพื่อเสนอแนะแผนป้องกันความเสียหายและการเตือนภัยที่อาจเกิดขึ้น เพื่อเพิ่มประสิทธิภาพการดำเนินงาน และลดผลกระทบต่อการพัฒนาประเทศ โดยเฉพาะในกรณีที่จะก่อภัยคุกคามต่อความมั่นคงของประเทศ โดยใช้กลไกระดับชาติเพื่อเชื่อมโยงกลไกอื่นๆ ในการร่วมกันพิจารณาเมื่อมีสถานการณ์ที่คาดว่าจะส่งผลกระทบต่อความมั่นคงให้สามารถกำหนดแนวทางแก้ไขได้อย่างมีประสิทธิภาพ

๓.๕.๒ พัฒนากลไกด้านความมั่นคงและระบบการขับเคลื่อนแผนงานต่างๆ ให้พร้อมรับสถานการณ์ทั้งระดับชาติและระดับพื้นที่ โดยสร้างเครือข่ายการสนับสนุน ทั้งด้านนโยบาย องค์ความรู้และการสร้างกลไกขับเคลื่อนแผนงานด้านเศรษฐกิจ สังคม ทรัพยากรธรรมชาติและสิ่งแวดล้อม และความมั่นคง โดยให้ความเชื่อมโยงและตอบสนองต่อนโยบายรัฐบาล พร้อมทั้งสนับสนุนการขับเคลื่อนแผนงานและการจัดสรรงบประมาณด้านความมั่นคงแบบบูรณาการให้มีความชัดเจน ควบคู่ไปกับการสนับสนุนการมีส่วนร่วมของภาคประชาชน (ประชารัฐ) ในการกำหนดและขับเคลื่อนแผนงานด้านความมั่นคง

๖) ยุทธศาสตร์ที่ ๖ การบริหารจัดการในภาครัฐ การป้องกันการทุจริตประพฤติมิชอบ และธรรมาภิบาลในสังคมไทย

๑. วัตถุประสงค์

- ๑.๑ เพื่อให้ภาครัฐมีขนาดเล็ก มีการบริหารจัดการที่ดี และได้มาตรฐานสากล
- ๑.๒ เพื่อให้องค์กรปกครองส่วนท้องถิ่นให้มีการบริหารจัดการและให้บริการแก่ประชาชนในท้องถิ่นได้อย่างมีประสิทธิภาพ ประสิทธิผล และโปร่งใสตรวจสอบได้
- ๑.๓ เพื่อลดปัญหาการทุจริตและประพฤติมิชอบของประเทศ
- ๑.๔ เพื่อพัฒนาระบบและกระบวนการทางกฎหมายให้สามารถอำนวยความสะดวกด้วยความรวดเร็วและเป็นธรรมแก่ประชาชน

๒. เป้าหมายและตัวชี้วัด

๒.๑ เป้าหมายการพัฒนา

- ๒.๑.๑ ลดสัดส่วนค่าใช้จ่ายด้านบุคลากร และเพิ่มประสิทธิภาพการบริหารจัดการและการให้บริการของภาครัฐ และประสิทธิภาพการประกอบธุรกิจของประเทศ
- ๒.๑.๒ เพิ่มประสิทธิภาพการบริหารจัดการที่ดีขององค์กรปกครองส่วนท้องถิ่น
- ๒.๑.๓ เพิ่มคะแนนดัชนีการรับรู้การทุจริตให้สูงขึ้น
- ๒.๑.๔ ลดจำนวนการดำเนินคดีกับผู้มิได้กระทำความผิด

๒.๒ ตัวชี้วัด

๒.๒.๑ อันดับประสิทธิภาพภาครัฐ จัดทำโดยสถาบันการศึกษานานาชาติ อยู่ในอันดับสองของอาเซียน เมื่อสิ้นสุดแผนพัฒนาฯ ฉบับที่ ๑๒

๒.๒.๒ อับดับความยากง่ายในการประกอบธุรกิจ จัดทำโดยธนาคาร โลก อยู่ในอับดับสองของอาเซียน เมื่อสิ้นสุดแผนพัฒนาฯ ฉบับที่ ๑๒

๒.๒.๓ สัดส่วนค่าใช้จ่ายด้านบุคลากรของรัฐต้องบประมาณรายจ่ายประจำปีลดลง

๒.๒.๔ สัดส่วนองค์กรปกครองส่วนท้องถิ่นในแต่ละประเภทที่ได้รับรางวัลการบริหารจัดการที่ดีต่อองค์กรปกครองส่วนท้องถิ่นทั้งหมดเพิ่มขึ้น

๒.๒.๕ ข้อร้องเรียนและคดีเกี่ยวกับการดำเนินงานองค์กรปกครองส่วนท้องถิ่นลดลง

๒.๒.๖ ระดับคะแนนของดัชนีการรับรู้การทุจริตสูงกว่าร้อยละ ๕๐ เมื่อสิ้นสุดแผนพัฒนาฯ ฉบับที่ ๑๒

๒.๒.๗ จำนวนคดีที่รัฐดำเนินคดีกับผู้มิได้กระทำความผิดซึ่งต้องชดเชยความเสียหายลดลง

๓. แนวทางการพัฒนา

๓.๑ ปรับปรุงโครงสร้างหน่วยงาน บทบาท ภารกิจ และคุณภาพบุคลากรภาครัฐ ให้มีความโปร่งใส ทันสมัย คล่องตัว มีขนาดที่เหมาะสม เกิดความคุ้มค่า

๓.๑.๑ กำหนดภารกิจ ขอบเขตอำนาจหน้าที่ของราชการบริหารส่วนกลาง ส่วนภูมิภาค และท้องถิ่นให้ชัดเจนและไม่ซ้ำซ้อน

๓.๑.๒ ปรับปรุงกลไกการปฏิบัติงานของภาครัฐให้มีลักษณะบูรณาการ สามารถส่งเสริมกระบวนการผลิตและการให้บริการของภาคเอกชนได้อย่างมีประสิทธิภาพ

๓.๑.๓ กำหนดหลักการและแนวทางในการขุบเลิกภารกิจหรือปรับลดหน่วยงานบริหารราชการส่วนกลางที่ตั้งอยู่ในภูมิภาค

๓.๑.๔ พัฒนาคุคลากรและปฏิรูประบบบริหารจัดการกำลังคนภาครัฐให้มีประสิทธิภาพ

๓.๑.๕ จัดทำยุทธศาสตร์การพัฒนารัฐวิสาหกิจในระยะยาวให้มีความชัดเจนและสามารถปฏิบัติได้

๓.๒ ปรับปรุงกระบวนการงบประมาณและสร้างกลไกในการติดตามตรวจสอบการเงินการคลังภาครัฐ

๓.๒.๑ แก้ไขพระราชบัญญัติวิธีการงบประมาณ พ.ศ. ๒๕๐๒ ให้ส่งเสริมการจัดสรรงบประมาณแบบบูรณาการและงบประมาณเชิงพื้นที่

๓.๒.๒ ปรับปรุงกระบวนการจัดทำแผนพัฒนาระดับพื้นที่ให้เชื่อมโยงตั้งแต่ระดับชุมชนถึงระดับจังหวัด

๓.๒.๓ กำหนดโครงสร้างและลำดับความสำคัญของแผนงานในงบประมาณรายจ่ายประจำปีให้สอดคล้องกับยุทธศาสตร์ชาติระยะ ๒๐ ปี (พ.ศ.๒๕๖๐ - ๒๕๗๙) แผนพัฒนาเศรษฐกิจและสังคมแห่งชาติฉบับที่ ๑๒ (พ.ศ.๒๕๖๐ - ๒๕๖๔) นโยบายความมั่นคงแห่งชาติ (พ.ศ.๒๕๕๙ - ๒๕๖๔) และนโยบายรัฐบาล

๓.๒.๔ ปรับปรุงระบบติดตามประเมินผลให้สามารถวัดผลสัมฤทธิ์การพัฒนาทั้งประสิทธิภาพ ประสิทธิผล และผลกระทบของการดำเนินงาน

๓.๓ เพิ่มประสิทธิภาพและยกระดับการให้บริการสาธารณะให้ได้มาตรฐานสากล

๓.๓.๑ ปรับรูปแบบและวิธีการดำเนินการของภาครัฐให้มีความร่วมมือกันระหว่างรัฐ เอกชน ประชาชน และประชาสังคม ในลักษณะแบบประชารัฐ

๓.๓.๒ ส่งเสริมให้มีการแข่งขันในผลงานการจัดบริการสาธารณะของรัฐ

๓.๓.๓ จัดให้มีกระบวนการและช่องทางการสื่อสารกับประชาชนในรูปแบบที่หลากหลาย

๓.๓.๔ ปรับปรุงระบบการบริหารจัดการภายในองค์กร โดยการวางระบบสารสนเทศ การจัดการแบบออนไลน์ในการประเมินความก้าวหน้า

๓.๓.๕ ปรับรูปแบบการให้บริการของรัฐจากรูปแบบเดิมไปสู่การให้บริการประชาชน ผ่านระบบดิจิทัลอย่างเป็นระบบ

๓.๓.๖ สร้างระบบ โครงสร้างพื้นฐานกลางของศูนย์ข้อมูลภาครัฐผ่านระบบเครือข่าย สารสนเทศภาครัฐ (Government Information Network : GIN)

๓.๓.๗ ส่งเสริมการเปิดเผยข้อมูลที่เป็นประโยชน์ที่ภาครัฐจัดเก็บในรูปแบบดิจิทัลที่ประชาชนและ ภาคธุรกิจสามารถเข้าถึง นำไปใช้ประโยชน์และต่อยอดได้

๓.๔ เพิ่มประสิทธิภาพการบริหารจัดการให้แก่องค์กรปกครองส่วนท้องถิ่น

๓.๔.๑ ทบทวนการกระจายอำนาจและการถ่ายโอนภารกิจให้แก่ท้องถิ่นให้ชัดเจนตามศักยภาพและ ความพร้อมของท้องถิ่น

๓.๔.๒ สนับสนุนองค์กรปกครองส่วนท้องถิ่นให้พัฒนารูปแบบการจัดการบริการสาธารณะให้ หลากหลายให้สอดคล้องกับความต้องการของท้องถิ่น

๓.๔.๓ กำหนดกระบวนการสรรหาหรือแต่งตั้งผู้ดำรงตำแหน่งในราชการส่วนท้องถิ่นให้เป็นมาตรฐาน

๓.๔.๔ เพิ่มความคล่องตัวให้องค์กรปกครองส่วนท้องถิ่น

๓.๔.๕ ปรับปรุงระบบบริหารจัดการรายได้และเงินอุดหนุนของท้องถิ่น

๓.๔.๖ สร้างความโปร่งใสในการจัดทำและบริหารงบประมาณของท้องถิ่น

๓.๕ ป้องกันและปราบปรามการทุจริตและประพฤติมิชอบ

๓.๕.๑ ปลุกฝังให้คนไทยไม่โกง

๓.๕.๒ ป้องกันการทุจริต

๓.๕.๓ ปราบปรามการทุจริต

๓.๖ ปฏิรูปกฎหมายและกระบวนการยุติธรรมให้มีความทันสมัย เป็นธรรม และสอดคล้องกับข้อบังคับ สากลหรือข้อตกลงระหว่างประเทศ

๓.๖.๑ ปฏิรูปกฎหมายให้ทันสมัย

๓.๖.๒ ปฏิรูปกระบวนการยุติธรรมให้มีประสิทธิภาพ

๗) ยุทธศาสตร์ที่ ๗ การพัฒนาโครงสร้างพื้นฐานและระบบโลจิสติกส์

๑. วัตถุประสงค์

๑.๑ เพื่อพัฒนาโครงสร้างพื้นฐาน สิ่งอำนวยความสะดวกด้านคมนาคมขนส่งและการค้า จัดตั้ง/ปรับปรุงองค์กรกำกับดูแลการประกอบกิจการขนส่ง เพื่อเพิ่มขีดความสามารถในการแข่งขันและยกระดับคุณภาพชีวิตให้แก่ประชาชน

๑.๒ เพื่อสร้างความมั่นคงทางพลังงาน เพิ่มประสิทธิภาพการใช้พลังงาน และส่งเสริมการใช้พลังงานทดแทนและพลังงานสะอาด ตลอดจนขยายโอกาสทางธุรกิจในภูมิภาคอาเซียน

๑.๓ เพื่อเพิ่มประสิทธิภาพและขยายการบริการ โครงสร้างพื้นฐานดิจิทัลให้ทั่วถึงในราคาที่เหมาะสม เป็นธรรม ส่งเสริมธุรกิจดิจิทัลใหม่ และนวัตกรรม พัฒนาระบบความปลอดภัยทางไซเบอร์และคุ้มครองสิทธิส่วนบุคคลแก่ผู้ใช้บริการ

๑.๔ เพื่อพัฒนาประสิทธิภาพและขยายการให้บริการ โครงสร้างพื้นฐานด้านน้ำประปาเชิงปริมาณ และคุณภาพให้ครอบคลุมทั่วประเทศ ลดอัตราน้ำสูญเสียในระบบประปา และสร้างกลไกการบริหารจัดการการประกอบกิจการน้ำประปา

๑.๕ เพื่อพัฒนาอุตสาหกรรมต่อเนื่องที่เกิดจากลงทุนด้าน โครงสร้างพื้นฐาน เพื่อลดการนำเข้าจากต่างประเทศ และสร้างโอกาสทางเศรษฐกิจให้กับประเทศ

๒. เป้าหมายและตัวชี้วัด

๒.๑ เป้าหมายการพัฒนา

๒.๑.๑ การพัฒนาโครงสร้างพื้นฐานและระบบโลจิสติกส์ในภาพรวม : เพื่อลดความเข้มการใช้พลังงาน (Energy Intensity: EI) และลดต้นทุน โลจิสติกส์ของประเทศ

๒.๑.๒ การพัฒนาโครงสร้างพื้นฐานด้านระบบคมนาคมขนส่ง : เพิ่มปริมาณการขนส่งสินค้าทางราง และทางน้ำและเพิ่มปริมาณการเดินทางด้วยระบบขนส่งสาธารณะในเขตเมืองรวมทั้ง ขยายขีดความสามารถ ในการรองรับปริมาณผู้โดยสารของท่าอากาศยานในกรุงเทพมหานคร และ ท่าอากาศยานในภูมิภาคให้เพียงพอกับความต้องการ

๒.๑.๓ การพัฒนาระบบ โลจิสติกส์ : เพิ่มความสามารถในการแข่งขัน โลจิสติกส์ และประสิทธิภาพการอำนวยความสะดวกทางการค้า ระบบ NSW ด้วยระบบอิเล็กทรอนิกส์แบบไร้กระดาษอย่างสมบูรณ์ บุคลากรโลจิสติกส์ได้รับการพัฒนาให้มีผลิตภาพสูงขึ้น การขนส่งสินค้าผ่านเข้า - ออก ด่านการค้าชายแดนสำคัญที่เชื่อมต่อกับโครงข่ายทางหลักมีประสิทธิภาพมากขึ้น

๒.๑.๔ การพัฒนาด้านพลังงาน เพิ่มสัดส่วนการใช้พลังงานทดแทนต่อปริมาณการใช้พลังงานขั้นสุดท้ายและลดการพึ่งพาก๊าซธรรมชาติในการผลิตไฟฟ้า

๒.๑.๕ การพัฒนาเศรษฐกิจดิจิทัล ขยายโครงข่ายอินเทอร์เน็ตความเร็วสูงให้ครอบคลุมทั่วประเทศและสร้างผู้ประกอบการธุรกิจดิจิทัลรายใหม่เพิ่มขึ้นพัฒนาระบบความมั่นคงปลอดภัยทาง ไซเบอร์ให้มีประสิทธิภาพมาตรฐานสากลรับมือภัยคุกคามทางออนไลน์

๒.๑.๖ การพัฒนาด้านสาธารณูปการ (น้ำประปา) เพื่อขยายกำลังการผลิตน้ำประปา และกระจายโครงข่ายการให้บริการน้ำประปาให้ครอบคลุมพื้นที่ทั่วประเทศ และบริหารจัดการลดน้ำสูญเสียในระบบส่งน้ำและระบบจำหน่ายน้ำ

๒.๒ ตัวชี้วัด

๒.๒.๑ สัดส่วนการใช้พลังงานขั้นสุดท้ายต่อ GDP ลดลงจาก ๘.๒๒ เป็น ๗.๗๐ พันตัน เทียบเท่าน้ำมันดิบ/พันล้านบาท

๒.๒.๒ สัดส่วนต้นทุนโลจิสติกส์ลดลงจากร้อยละ ๑๔ เป็นร้อยละ ๑๒ ของ GDP ต้นทุนค่าขนส่งสินค้าต่ำกว่าร้อยละ ๗ ของ GDP

๒.๒.๓ สัดส่วนปริมาณขนส่งสินค้าทางรางต่อปริมาณการขนส่งสินค้าทั้งหมดภายในประเทศเพิ่มจากร้อยละ ๑.๔ เป็นร้อยละ ๔ และสัดส่วนปริมาณขนส่งสินค้าทางน้ำต่อปริมาณการขนส่งสินค้าทั้งหมดภายในประเทศเพิ่มขึ้นจากร้อยละ ๑๒ เป็นร้อยละ ๑๕

๒.๒.๔ สัดส่วนของผู้ใช้ระบบรถไฟฟ้าต่อปริมาณการเดินทางในเขตกรุงเทพฯ และปริมณฑลจากร้อยละ ๕ เป็นร้อยละ ๑๕

๒.๒.๕ ความสามารถรองรับปริมาณผู้โดยสารของท่าอากาศยานในกรุงเทพฯ และภูมิภาค เพิ่มขึ้นเป็น ๑๒๐ และ ๕๕ ล้านคนต่อปี

๒.๒.๖ อันดับดัชนีความสามารถในการแข่งขันด้าน โลจิสติกส์และประสิทธิภาพการอำนวยความสะดวกทางการค้าดีขึ้น

๒.๒.๗ จำนวนธุรกรรมการให้บริการนำเข้าส่งออกด้วยระบบอิเล็กทรอนิกส์เป็นร้อยละ ๑๐๐

๒.๒.๘ ปริมาณสินค้าที่ผ่านเข้า - ออกด่านชายแดนที่สำคัญเพิ่มขึ้นเฉลี่ยไม่น้อยกว่าร้อยละ ๕ ต่อปี

๒.๒.๙ สัดส่วนการใช้พลังงานทดแทนต่อปริมาณการใช้พลังงานขั้นสุดท้ายเพิ่มขึ้นจากร้อยละ ๑๒.๕๔ เป็นร้อยละ ๑๗.๓๔

๒.๒.๑๐ สัดส่วนการใช้ก๊าซธรรมชาติในการผลิตไฟฟ้าลดลงจากร้อยละ ๖๕ เป็นร้อยละ ๔๗

๒.๒.๑๑ อันดับความพร้อมใช้ของเทคโนโลยีสารสนเทศและการสื่อสาร (NRI) ดีขึ้น

๒.๒.๑๒ จำนวนหมู่บ้านที่มีอินเทอร์เน็ตความเร็วสูงเข้าถึงเพิ่มขึ้นจากร้อยละ ๓๐ เป็นมากกว่าร้อยละ ๘๕

๒.๒.๑๓ จำนวนผู้ประกอบการธุรกิจดิจิทัลเพิ่มขึ้น ไม่น้อยกว่า ๑,๐๐๐ ราย

๒.๒.๑๔ จำนวนหน่วยงานภาครัฐมีระบบความมั่นคงปลอดภัยทางไซเบอร์ เพิ่มขึ้นจากร้อยละ ๔๗ เป็นมากกว่าร้อยละ ๘๐

๒.๒.๑๕ จำนวนครัวเรือนในเขตนครหลวงได้รับการน้ำประปาร้อยละ ๑๐๐ ภายในปี ๒๕๖๑ และจำนวนครัวเรือนในเขตภูมิภาค/เทศบาลได้รับการน้ำประปาครอบคลุมมากกว่าร้อยละ ๘๐ ในปี ๒๕๖๔

๒.๒.๑๖ จำนวนหมู่บ้านทั่วประเทศได้รับการน้ำสะอาดร้อยละ ๑๐๐ ในปี ๒๕๖๔

๒.๒.๑๗ อัตราน้ำสูญเสียในระบบส่งและจำหน่ายน้ำในเขตนครหลวงน้อยกว่าร้อยละ ๒๐ และเขตภูมิภาค/เทศบาลน้อยกว่าร้อยละ ๒๕

๓. แนวทางการพัฒนา

๓.๑ การพัฒนาโครงสร้างพื้นฐานด้านคมนาคมขนส่ง

๓.๑.๑ พัฒนาและปรับปรุงโครงข่ายรถไฟขนาด ๑ ม. เป็นโครงข่ายหลักประเทศ พัฒนาโครงข่ายรถไฟความเร็วสูงขนาดทางมาตรฐาน (Standard Gauge) อย่างน้อย ๑ เส้นทาง พัฒนาพื้นที่เมือง ตามแนวเส้นทาง ศึกษาแผนที่นาทาง (Road Map) ปรับเปลี่ยนไปใช้รถจักรไฟฟ้าแทนรถจักรดีเซล จัดทำมาตรฐานระบบรถไฟและระบบรถไฟฟ้า พัฒนาลังอำนวยความสะดวกและศูนย์บริการ โลจิสติกส์

๓.๑.๒ พัฒนาระบบขนส่งสาธารณะในเขตเมืองที่เหมาะสมกับขนาดเศรษฐกิจและสังคม เร่งพัฒนาปรับปรุงคุณภาพการให้บริการและปรับเส้นทางเดินรถโดยสารสาธารณะ พัฒนาลังอำนวยความสะดวก ภายในสถานีให้เชื่อมโยงกับการพัฒนาพื้นที่ พัฒนาโครงสร้างพื้นฐานและลังอำนวยความสะดวก เพื่อสนับสนุนการเดินทางที่ไม่ใช้เครื่องยนต์ในเขตเมือง (Non-Motorized Transport: NMT)

๓.๑.๓ พัฒนาโครงข่ายทางถนน โดยรักษา/ยกระดับคุณภาพโครงข่ายถนนในปัจจุบันและขยายขีดความสามารถในการรองรับปริมาณจราจรตามความเหมาะสมในพื้นที่ พัฒนาโครงข่ายทางพิเศษ/ทางหลวงพิเศษระหว่างเมืองในพื้นที่ชายแดนและประตูการค้าหลักนำเทคโนโลยีระบบการขนส่งและจราจรอัจฉริยะมาใช้ในการควบคุมและสั่งการจราจร

๓.๑.๔ พัฒนาระบบขนส่งทางอากาศ โดยเร่งพัฒนาท่าอากาศยานสุวรรณภูมิและดอนเมืองตามแผนแม่บทให้แล้วเสร็จภายในช่วงแผนฯ ๑๒ จัดทำแผนการใช้ประโยชน์และแผนการบำรุงรักษาท่าอากาศยานในภูมิภาค ศึกษาความเป็นไปได้ในการใช้ประโยชน์ท่าอากาศยานที่มีศักยภาพแห่งอื่น ปรับปรุงระบบการบริหารจัดการท่าอากาศยาน พัฒนาโครงสร้างและการจัดการห้วงอากาศให้มีความสามารถในการรองรับปริมาณการจราจรทางอากาศที่เพียงพอต่อการเติบโตทั้งในปัจจุบันและอนาคต

๓.๑.๕ พัฒนาระบบขนส่งทางน้ำ โดยปรับปรุงการใช้ประโยชน์ท่าเรือภูมิภาคที่มีอยู่ในปัจจุบัน เพื่อเพิ่มประสิทธิภาพในการใช้ประโยชน์โครงสร้างพื้นฐานให้สามารถสนับสนุนการเดินทางและขนส่งเชื่อมโยงทางน้ำภายในประเทศกำกับดูแลการให้บริการของภาคเอกชนผู้รับสัมปทานในท่าเรือน้ำลึกแหลมฉบังให้เป็นไปตามสัญญาสัมปทาน

๓.๒ การสนับสนุน การพัฒนาระบบขนส่ง

๓.๒.๑ สนับสนุนการพัฒนาอุตสาหกรรมต่อเนื่องที่เกิดจากลงทุนด้านโครงสร้างพื้นฐาน ส่งเสริมอุตสาหกรรมทางรางโดยปรับปรุงกระบวนการจัดซื้อจัดจ้างระบบรถไฟฟ้าและเครื่องกล รถไฟฟ้าและรถจักร ส่งเสริมให้เกิดการพัฒนาอุตสาหกรรมซ่อมบำรุงและผลิตชิ้นส่วนอากาศยาน

๓.๒.๒ พัฒนาการบริหารสาขาขนส่ง เร่งจัดตั้งกรมการขนส่งทางราง พัฒนาศักยภาพองค์กรกำกับดูแลการขนส่งทางอากาศและการขนส่งทางน้ำ เร่งพิจารณาโครงสร้างอัตราค่าโดยสารร่วม (Common Fare) ระบบขนส่งสาธารณะเพื่อจูงใจให้ประชาชนใช้ระบบขนส่งสาธารณะเพิ่มขึ้น พิจารณากลไกการสนับสนุนทางการเงินเพื่อชดเชยผลการดำเนินงานขาดทุนของผู้ให้บริการ (Operator) ขนส่งสาธารณะ

๓.๓ การพัฒนาระบบโลจิสติกส์

๓.๓.๑ พัฒนาและยกระดับมาตรฐานระบบการบริหารจัดการโลจิสติกส์และโซ่อุปทาน ให้ได้มาตรฐานสากลและสนับสนุนการสร้างมูลค่าเพิ่มตลอดห่วงโซ่อุปทาน

๓.๓.๒ พัฒนาและยกระดับมาตรฐานระบบการอำนวยความสะดวกทางการค้าโดยการจัดตั้งหน่วยงานบริหารจัดการส่วนกลางของระบบ National Single Window (NSW)

๓.๓.๓ พัฒนาคุณภาพบุคลากรและวางแผนจัดการกำลังคนด้านโลจิสติกส์ให้สอดคล้องกับความต้องการของภาคธุรกิจ

๓.๓.๔ บริหารจัดการระบบติดตามประเมินผลการพัฒนาระบบโลจิสติกส์ของประเทศ

๓.๔ การพัฒนาด้านพลังงาน

๓.๔.๑ พัฒนามาตรการสนับสนุน ปรับโครงสร้างราคาพลังงาน และบังคับใช้กฎหมายเพื่อให้เกิดการอนุรักษ์และเพิ่มประสิทธิภาพการใช้พลังงานในทุกภาคส่วน รวมทั้งสนับสนุนการวิจัยพัฒนาเทคโนโลยีประหยัดพลังงานเพื่อนำไปใช้ในเชิงพาณิชย์อย่างเป็นรูปธรรม

๓.๔.๒ สร้างความมั่นคงทางพลังงานโดยกระจายประเภทเชื้อเพลิงในการผลิตไฟฟ้าส่งเสริมการให้บริการขนส่งก๊าซธรรมชาติทางท่อแก่บุคคลที่สาม (TPA)

๓.๔.๓ เพิ่มศักยภาพการบริหารจัดการ การผลิต และการใช้พลังงานทดแทนและพลังงานสะอาด

๓.๔.๔ ปรับปรุง/พัฒนาการกำกับดูแลการประกอบกิจการพลังงานให้เป็นไปตามกฎระเบียบอย่างเหมาะสมรวมทั้งกำหนดโครงสร้างราคาพลังงานให้สะท้อนต้นทุนและเป็นธรรมกับทุกภาคส่วน

๓.๔.๕ ส่งเสริมไทยเป็นศูนย์กลางซื้อขายพลังงานเพิ่มโอกาสในการพัฒนาพลังงานในภูมิภาคอาเซียน

๓.๕ การพัฒนาเศรษฐกิจดิจิทัล

๓.๕.๑ พัฒนา/ปรับปรุงโครงสร้างพื้นฐาน โทรคมนาคมของประเทศให้ทั่วถึงและมีประสิทธิภาพ

๓.๕.๒ ส่งเสริมการใช้เทคโนโลยีดิจิทัลในการสร้างมูลค่าเพิ่มทางธุรกิจ

๓.๕.๓ ส่งเสริมนวัตกรรม การวิจัยและพัฒนาอุตสาหกรรมดิจิทัลและเทคโนโลยีอวกาศของไทย

๓.๕.๔ สร้างความมั่นคงปลอดภัยทางไซเบอร์ โดยจัดตั้งศูนย์การเฝ้าระวังและรับมือภัยคุกคามทางไซเบอร์ (Cyber security international council)

๓.๕.๕ ปรับปรุงกฎ/ระเบียบเพื่อสนับสนุนการพัฒนากิจการเทคโนโลยีสารสนเทศและการสื่อสารของประเทศ

๓.๖ การพัฒนาระบบน้ำประปา

๓.๖.๑ พัฒนาระบบน้ำประปาให้ครอบคลุมและทั่วถึง

๓.๖.๒ การบริหารจัดการการใช้น้ำอย่างมีประสิทธิภาพและการสร้างนวัตกรรม

๓.๖.๓ ลดอัตราน้ำสูญเสียในเชิงรุกควบคู่กับการบำรุงรักษาเชิงป้องกันของระบบประปาทั่วประเทศ

๓.๖.๔ ปรับปรุงโครงสร้างการบริหารกิจการประปา โดยแยกบทบาทของหน่วยงานต่าง ๆ ที่เกี่ยวข้องให้ชัดเจนระหว่างหน่วยงานระดับนโยบาย หน่วยงานกำกับดูแลการประกอบกิจการประปาที่เป็นเอกภาพ และหน่วยงานให้บริการควบคู่กับการออกกฎหมายการจัดตั้งองค์กรกำกับดูแลกิจการประปาในภาพรวมของประเทศที่มีเอกภาพให้แล้วเสร็จภายในปี ๒๕๖๒

๘) ยุทธศาสตร์ที่ ๘ การพัฒนาวิทยาศาสตร์ เทคโนโลยี วิจัย และนวัตกรรม

๑. วัตถุประสงค์

๑.๑ เพื่อสร้างความเข้มแข็งและยกระดับความสามารถด้านวิทยาศาสตร์และเทคโนโลยีขั้นก้าวหน้าให้สนับสนุนการสร้างมูลค่าของสาขาการผลิตและบริการเป้าหมาย

๑.๒ เพื่อสร้างโอกาสการเข้าถึงและนำเทคโนโลยีไปใช้ให้กับเกษตรกรรายย่อย วิสาหกิจชุมชน และวิสาหกิจขนาดกลางและขนาดย่อม

๑.๓ เพื่อพัฒนานวัตกรรมที่มุ่งเน้นการลดความเหลื่อมล้ำและยกระดับคุณภาพชีวิตของประชาชนผู้สูงอายุ ผู้ด้อยโอกาสทางสังคม และเพิ่มคุณภาพสิ่งแวดล้อม

๑.๔ เพื่อบูรณาการระบบบริหารจัดการวิทยาศาสตร์ เทคโนโลยี วิจัย และนวัตกรรมให้สามารถดำเนินงานไปในทิศทางเดียวกัน

๒. เป้าหมายและตัวชี้วัด

๒.๑ เป้าหมายการพัฒนา

๒.๑.๑ เพิ่มความเข้มแข็งด้านวิทยาศาสตร์และเทคโนโลยีของประเทศ

๒.๑.๒ เพิ่มความสามารถในการประยุกต์ใช้วิทยาศาสตร์ เทคโนโลยี และนวัตกรรมเพื่อยกระดับความสามารถการแข่งขันของภาคการผลิตและบริการ และคุณภาพชีวิตของประชาชน

๒.๒ ตัวชี้วัด

๒.๒.๑ สัดส่วนค่าใช้จ่ายการลงทุนเพื่อการวิจัยและพัฒนาเพิ่มสู่อ้อยละ ๑.๕ ของ GDP

๒.๒.๒ สัดส่วนการลงทุนวิจัยและพัฒนาของภาคเอกชนต่อภาครัฐ เพิ่มขึ้นเป็น ๗๐:๓๐

๒.๒.๓ สัดส่วนการลงทุนวิจัยและพัฒนาในอุตสาหกรรมยุทธศาสตร์และเป้าหมายของประเทศ : งานวิจัยพื้นฐานเพื่อสร้าง/สะสม องค์ความรู้ : ระบบโครงสร้างพื้นฐาน บุคลากร และระบบมาตรฐาน เพิ่มขึ้น ๕๕ : ๒๕ : ๒๐

๒.๒.๔ จำนวนบุคลากรด้านการวิจัยและพัฒนาเพิ่มขึ้น ๒๕ คนต่อประชากร ๑๐,๐๐๐ คน

๒.๒.๕ อันดับความสามารถการแข่งขัน โครงสร้างพื้นฐานด้านวิทยาศาสตร์ และด้านเทคโนโลยี จัดโดย IMD อยู่ในลำดับ ๑ ใน ๓๐

๒.๒.๖ ผลงานวิจัยและเทคโนโลยีพร้อมใช้ที่ถูกนำไปใช้ในการสร้างมูลค่าเชิงพาณิชย์ให้กับภาคการผลิตและบริการ และภาคธุรกิจ มีจำนวนไม่น้อยกว่าร้อยละ ๓๐ ของผลงานทั้งหมด

๒.๒.๓ มูลค่าการลดหย่อนภาษีเงินได้นิติบุคคลสำหรับค่าใช้จ่ายวิจัยและพัฒนาที่มีจำนวนเพิ่มขึ้นไม่น้อยกว่าร้อยละ ๒๐ ต่อปี

๒.๒.๔ นวัตกรรมทางสังคมและนวัตกรรมสำหรับผู้สูงอายุและผู้พิการที่ผลิตได้เองภายในประเทศมีจำนวนเพิ่มขึ้นไม่น้อยกว่า ๑ เท่าตัว

๓. แนวทางการพัฒนา

๓.๑ เร่งส่งเสริมการลงทุนวิจัยและพัฒนาและผลักดันสู่การใช้ประโยชน์ในเชิงพาณิชย์และเชิงสังคม

๓.๑.๑ ลงทุนวิจัยและพัฒนาในกลุ่มเทคโนโลยีที่ประเทศไทยมีศักยภาพพัฒนาได้เอง อาทิ กลุ่มอาหารและเกษตร การแพทย์ สิ่งแวดล้อม อุตสาหกรรมสร้างสรรค์และวัฒนธรรม เพื่อพัฒนาเป็นฐานเศรษฐกิจใหม่ โดยจัดสรรงบประมาณที่เพียงพอและต่อเนื่องสำหรับการต่อยอดงานวิจัยเชิงลึกเพื่อสร้างนวัตกรรมตลอดห่วงโซ่การวิจัย และให้ความสำคัญกับการทำวิจัยในขั้นประยุกต์และทดลองเพิ่มขึ้น ทั้งการจัดทำผลิตภัณฑ์ต้นแบบ การทำวิจัยตลาด การทดสอบผลิตภัณฑ์ และโรงงานนำร่อง (Pilot Plant) เพื่อให้สามารถแปลงงานวิจัยไปสู่การใช้ประโยชน์ในเชิงพาณิชย์และเชิงสังคมได้อย่างเป็นรูปธรรมมากขึ้น

๓.๑.๒ ลงทุนวิจัยและพัฒนาในกลุ่มเทคโนโลยีที่นำสู่การพัฒนาแบบก้าวกระโดด ได้แก่ เทคโนโลยีทางการแพทย์ครบวงจร เทคโนโลยีชีวภาพ (ยาชีววัตถุ วัคซีนพันธุศาสตร์ อาหารแปรรูป เชื้อเพลิงชีวภาพและเคมีชีวภาพ พลังงานทางเลือก) หุ่นยนต์และเครื่องมืออุปกรณ์อัจฉริยะ ยานยนต์สมัยใหม่ (รถยนต์ไฟฟ้า รถยนต์ Hybrid) ระบบเครื่องกลที่ใช้ระบบอิเล็กทรอนิกส์ ดิจิทัล เทคโนโลยีอินเทอร์เน็ตที่เชื่อมต่อและบังคับอุปกรณ์ต่างๆ ปัญญาประดิษฐ์และเทคโนโลยีสมองกลฝังตัว และเทคโนโลยีระบบรางและการบิน โดยให้ความสำคัญกับการร่วมลงทุนระหว่างรัฐและเอกชน (Public Private Partnership : PPP) หรือการเข้าครอบครอง/รับช่วงต่อในเทคโนโลยีใหม่ที่มีความน่าจะเป็นไปได้ในตลาดโลกผ่านกลไกกองทุนเพิ่มขีดความสามารถในการแข่งขันสำหรับกลุ่มอุตสาหกรรมเป้าหมาย กองทุนพัฒนาผู้ประกอบการเทคโนโลยีและนวัตกรรมที่จะจัดตั้งขึ้น และ/หรือภาครัฐเป็นผู้ลงทุนหลักในเทคโนโลยีใหม่ๆ ที่จะนำไปสู่การเปลี่ยนแปลงอย่างมีนัยสำคัญ รวมถึงการพัฒนาในลักษณะวิศวกรรมย้อนกลับ ตลอดจนการกำหนดให้โครงการลงทุนขนาดกลางและขนาดใหญ่ของประเทศต้องเชื่อมโยงกับการส่งเสริมการใช้วิทยาศาสตร์ เทคโนโลยี วิจัย และนวัตกรรมในประเทศ

๓.๑.๓ ลงทุนวิจัยและพัฒนาเทคโนโลยีและนวัตกรรมทางสังคมเพื่อลดความเหลื่อมล้ำ และยกระดับคุณภาพชีวิตของประชาชน อาทิ เทคโนโลยีการศึกษา เทคโนโลยีสารสนเทศและการสื่อสาร เทคโนโลยี เพื่อผู้พิการ เทคโนโลยีเพื่อผู้สูงอายุ เทคโนโลยีทางการแพทย์ (ยาและวัคซีน อุปกรณ์และเครื่องมือทางการแพทย์) โดยอาศัยกลไกการดำเนินงานอย่างเป็นเครือข่ายระหว่างสถาบันการศึกษา สถาบันการวิจัย ภาครัฐ ภาคเอกชน และภาคประชาชนหรือชุมชน

๓.๑.๔ เร่งรัดการถ่ายทอดผลงานวิจัยและพัฒนา และเทคโนโลยีสู่เกษตรกรรายย่อย วิชาชีพ ชุมชน และวิสาหกิจขนาดกลางและขนาดย่อม ผ่านกลไกเครือข่ายสถาบันการศึกษา สถาบันวิจัย และหน่วยงานภาครัฐ และเอกชน โดยมีนักถ่ายทอดเทคโนโลยีมืออาชีพเข้ามาช่วยดำเนินการ

๓.๑.๕ พัฒนาศูนย์เทคโนโลยีและนวัตกรรมไทยโดยใช้กลไกระบบบัญชีนวัตกรรมและสิ่งประดิษฐ์ไทยที่นำไปสู่การจัดซื้อจัดจ้างได้อย่างแท้จริงเพื่อเสริมสร้างโอกาสการพัฒนาเทคโนโลยีของประเทศและทดแทนการนำเข้า

๓.๑.๖ เสริมสร้างระบบการบริหารจัดการทรัพย์สินทางปัญญาที่มีประสิทธิภาพสอดคล้องมาตรฐานสากล สามารถนำไปสู่การสร้างคุณค่าและมูลค่าเพิ่มได้ รวมถึงมีฐานข้อมูลทรัพย์สินทางปัญญาที่สะดวกต่อการเข้าถึงใช้งานง่าย และสืบค้นได้ทั่วโลก เพื่อประกอบการวิเคราะห์และติดตามเทคโนโลยี

๓.๒ พัฒนาผู้ประกอบการให้เป็นผู้ประกอบการทางเทคโนโลยี (Technopreneur)

๓.๒.๑ ส่งเสริมผู้ประกอบการให้มีบทบาทหลักด้านนวัตกรรมเทคโนโลยีและร่วมกำหนดทิศทางการพัฒนานวัตกรรมกับสถาบันการศึกษา สถาบันวิจัย ภาครัฐ และภาคสังคมหรือชุมชน โดยปรับกฎระเบียบ และกฎหมายที่เป็นอุปสรรค รวมทั้งมีมาตรการจูงใจ อาทิ ปรับกฎระเบียบให้สามารถสนับสนุนทุนวิจัยในภาคเอกชน การส่งเสริมให้เอกชนรับจ้างทำวิจัยของภาครัฐได้ และการร่วมทุนในการพัฒนาเทคโนโลยีแบบก้าวกระโดดบนพื้นฐานของการมีส่วนร่วมรับความเสี่ยงและร่วมรับภาระค่าใช้จ่าย

๓.๒.๒ ส่งเสริมการสร้างสรรค่นวัตกรรมด้านการออกแบบและการจัดการธุรกิจที่ผสมการใช้เทคโนโลยีให้แพร่หลายในกลุ่มผู้ประกอบการธุรกิจของไทย โดยมีมาตรการจูงใจในรูปแบบต่าง ๆ อาทิ กองทุน มาตรการภาษี เงินกู้ดอกเบี้ยต่ำ เพื่อให้ภาคการผลิตและบริการมุ่งสร้างนวัตกรรมในธุรกิจและองค์กร เพื่อเพิ่มศักยภาพและความสามารถในการแข่งขัน

๓.๒.๓ สนับสนุนการเข้าถึงแหล่งเงินทุนสำหรับธุรกิจเกิดใหม่และ SMEs ที่ต้องการพัฒนาหรือทำธุรกิจฐานเทคโนโลยี และเพิ่มช่องทางการเข้าถึงนักวิจัยและทรัพยากรวิจัยของสถาบันการศึกษาหรือสถาบันวิจัย รวมทั้งการเข้าถึงบริการทางเทคโนโลยีต่างๆ ได้โดยง่ายและสะดวก

๓.๒.๔ สร้างบรรยากาศและสภาวะที่เอื้ออำนวยต่อการเรียนรู้และพัฒนาความคิดสร้างสรรค์ลงสู่พื้นที่และชุมชน ทั้งการพัฒนาแหล่งเรียนรู้ การจัดให้มีเวทีหรือช่องทางการพัฒนาและแสดงออกของนักคิดและนักสร้างสรรค์ และเสริมสร้างต้นแบบ (Role Model) ที่เหมาะสม รวมทั้งเผยแพร่ประชาสัมพันธ์ผลงานนวัตกรรมและตัวอย่างความสำเร็จในวงกว้างอย่างต่อเนื่อง โดยจูงใจให้มีการนำไปใช้ประโยชน์อย่างเป็นรูปธรรม

๓.๒.๕ รมรณรงค์ปลูกฝังวัฒนธรรมการวิจัยและค่านิยมการเคารพสิทธิในทรัพย์สินทางปัญญา รวมทั้งวิธีคิดของคนในสังคมให้ใช้หลักตรรกะในการตัดสินใจ ผ่านทางสื่อและกิจกรรมต่างๆ รวมทั้งมีกลไกส่งเสริมการดำเนินงานให้ความรู้และบริการทางวิทยาศาสตร์และเทคโนโลยีอย่างทั่วถึงในทุกพื้นที่

๓.๓ พัฒนาสถานะแวดล้อมของการพัฒนาวิทยาศาสตร์ เทคโนโลยี วิจัย และนวัตกรรม

๓.๓.๑ ด้านบุคลากรวิจัย

๑) เร่งการผลิตบุคลากรสายวิทยาศาสตร์และเทคโนโลยีที่มีคุณภาพและสอดคล้องกับความต้องการ โดยเฉพาะในสาขา STEM (วิทยาศาสตร์ (Science: S) เทคโนโลยี (Technology: T) วิศวกรรมศาสตร์ (Engineering: E) และคณิตศาสตร์ (Mathematics: M)) ด้วยการสร้างสิ่งจูงใจ สร้างแรง

บัณฑิตใจ สนับสนุนทุนการศึกษา ฯลฯ เพื่อเพิ่มจำนวนผู้สำเร็จการศึกษาในสายวิทยาศาสตร์และเทคโนโลยี และพัฒนาระบบการเรียนการสอนที่เชื่อมโยงระหว่างวิทยาศาสตร์ เทคโนโลยี วิศวกรรมศาสตร์ และ คณิตศาสตร์ (STEM Education) ในสถานศึกษา รวมทั้งเร่งผลิตกำลังคนและครูวิทยาศาสตร์ที่มีคุณภาพ

๒) เร่งสร้างนักวิจัยมืออาชีพ โดยเฉพาะอย่างยิ่งในสาขาวิศวกรรมการผลิตขั้นสูง แพทยศาสตร์ นักวิทยาศาสตร์ข้อมูล (Data Scientist) นักออกแบบ และในสาขาที่ขาดแคลนและสอดคล้องกับการเติบโตของอุตสาหกรรมเป้าหมายและทิศทางการพัฒนาประเทศ รวมทั้งบุคลากรที่เกี่ยวข้องกับการวิจัย และพัฒนานวัตกรรม ไม่ว่าจะเป็นนักบริหารจัดการงานวิจัยและนวัตกรรม นักถ่ายทอดเทคโนโลยี นักประเมินผล และบุคลากรด้านทรัพย์สินทางปัญญา โดยพัฒนาเส้นทางความก้าวหน้าในสายอาชีพที่ชัดเจน และพัฒนาตลาดรองรับงานสำหรับบุคลากรวิจัย ด้วยการกำหนดเป็นเงื่อนไขให้โครงการลงทุนขนาดกลางและขนาดใหญ่ จะต้องมีการทำวิจัยรองรับการดำเนินโครงการ

๓) พัฒนาศักยภาพนักวิจัยให้มีทั้งความรู้และความเข้าใจในเทคโนโลยี เข้าใจตลาด และรูปแบบการทำธุรกิจ และการบริหารจัดการทรัพย์สินทางปัญญา รวมทั้งเข้าถึงและเข้าใจความต้องการของผู้ใช้ประโยชน์ โดยใช้หลักการตลาดนำงานวิจัย เพื่อให้สามารถประเมินความคุ้มค่าในการลงทุนวิจัย และได้งานวิจัยที่มีคุณค่าในเชิงเศรษฐกิจและสังคม

๔) ดึงดูดบุคลากรผู้เชี่ยวชาญ นักวิจัย และนักวิทยาศาสตร์ในต่างประเทศที่มีผลงานเป็นที่ยอมรับในสาขาอุตสาหกรรมเป้าหมายของไทยให้มาทำงานในสถาบันวิจัยของภาครัฐและภาคเอกชนในประเทศไทย เพื่อเสริมสร้างศักยภาพการวิจัยและพัฒนาของประเทศและใช้สิทธิประโยชน์ทางภาษี เพื่อสนับสนุนภาคการผลิตและภาคบริการในการพัฒนาเทคโนโลยีใหม่ๆ

๓.๓.๒ ด้านโครงสร้างพื้นฐานทางวิทยาศาสตร์และเทคโนโลยี

๑) ปรับปรุงและพัฒนาระบบการวิจัยเพื่อรองรับเทคโนโลยีสำคัญๆ ให้เกิดประสิทธิภาพ อาทิ เทคโนโลยีสารสนเทศและการสื่อสาร เทคโนโลยีกราฟีน (Graphene) เทคโนโลยีทางการศึกษา เทคโนโลยีที่รองรับการเปลี่ยนแปลงเชิงโครงสร้างประชากรและเพิ่มคุณภาพชีวิต (เทคโนโลยีสำหรับผู้สูงอายุและผู้พิการ) เทคโนโลยีที่ช่วยเพิ่มมูลค่าสินค้าเกษตร เทคโนโลยีการขนส่งและโลจิสติกส์ เทคโนโลยีด้านพลังงานสีเขียว เทคโนโลยีแห่งอนาคต รวมทั้งสนับสนุนการวิจัยและพัฒนาเทคโนโลยีเพื่อเตรียมความพร้อมสู่การพัฒนาอุตสาหกรรมอวกาศ ตลอดจนมีการพัฒนาข้อมูลดัชนีวิทยาศาสตร์ เทคโนโลยี และนวัตกรรม และฐานข้อมูลงานวิจัยที่ทันสมัยสะดวกต่อ การเข้าถึงและใช้งานได้ง่าย

๒) ยกกระดับโครงสร้างพื้นฐานทางวิทยาศาสตร์และเทคโนโลยีให้ทันต่อการเปลี่ยนแปลงเทคโนโลยีแบบก้าวกระโดด โดยสนับสนุนให้เกิดการลงทุนจัดตั้งศูนย์วิจัยพัฒนา ส่งเสริมให้มีความร่วมมือในการดำเนินการวิจัยและพัฒนา ร่วมกับหน่วยงานวิจัย/นักวิจัยทั้งในและต่างประเทศ โดยเฉพาะอย่างยิ่งศูนย์วิจัยพัฒนาที่เกี่ยวข้องกับอุตสาหกรรมเป้าหมายของประเทศ สนับสนุนการแปลงนิคมอุตสาหกรรมให้เป็นอุทยานธุรกิจวิทยาศาสตร์ เร่งพัฒนาและประชาสัมพันธ์อุทยานวิทยาศาสตร์และ

สถาบันวิจัยให้เป็นกลไกช่วยแก้ไขปัญหาก็ักการผลิตและบริการ และเชื่อมโยงการทำงานร่วมกันระหว่างภาควิชาการกับภาคเอกชน และภาคสังคม

๓) ส่งเสริมการพัฒนาาระบบคุณภาพและมาตรฐาน และระบบมาตรฐานวิชาชีพแห่งชาติ เร่งยกระดับและส่งเสริมการจัดตั้งศูนย์วิจัยวิเคราะห์ทดสอบ/สอบเทียบ/ห้องปฏิบัติการของภาคเอกชนให้ได้มาตรฐานสากล ผ่านการจูงใจในรูปแบบที่เหมาะสม

๔) เร่งสร้างความพร้อมในการใช้เทคโนโลยีสารสนเทศอย่างเต็มศักยภาพของภาครัฐ ทั้งการเข้าถึงและเชื่อมโยงข้อมูลระหว่างหน่วยงานต่างๆ ของภาครัฐ และการเข้าถึงข้อมูลของภาครัฐ โดยสาธารณะ ตลอดจนการพัฒนาแพลตฟอร์มบริการพื้นฐาน และแอปพลิเคชันภาครัฐ

๕) สนับสนุนเครื่องมือทางการเงินใหม่ๆ และหลากหลายเพื่อเป็นกลไกระดมทุน อาทิ ระบบเงินร่วมลงทุน กองทุน การระดมทุนผ่านตลาดหลักทรัพย์

๖) สนับสนุนให้เกิดการร่วมทำงานและแบ่งปันทรัพยากรด้านอุปกรณ์ เครื่องมือและห้องปฏิบัติการทดลองระหว่างสถาบันวิจัย สถาบันการศึกษา ภาครัฐ และภาคเอกชน

๗) ผลักดันและเร่งรัดให้มีกฎหมายเพื่อส่งเสริมการใช้ประโยชน์ผลงานวิจัยในเชิงพาณิชย์ เพื่อให้ผู้รับทุนสนับสนุนของรัฐได้รับสิทธิความเป็นเจ้าของผลงานวิจัยและนำไปถ่ายทอดสู่ภาคการผลิตและบริการได้อย่างคล่องตัว

๓.๓.๓ ด้านการบริหารจัดการ

๑) ส่งเสริมการปรับโครงสร้างและบทบาทของหน่วยงานที่เกี่ยวข้องกับการพัฒนาวิทยาศาสตร์ เทคโนโลยี วิจัย และนวัตกรรมเพื่อให้เกิดความเป็นเอกภาพในการดำเนินงาน ทั้งหน่วยงานกำหนดนโยบาย หน่วยงานสนับสนุนทุนวิจัย หน่วยงานวิจัยหลัก และหน่วยงานปฏิบัติที่เกี่ยวข้อง เพื่อเพิ่มประสิทธิภาพการขับเคลื่อนงานวิทยาศาสตร์ เทคโนโลยี วิจัย และนวัตกรรมของประเทศ

๒) ปรับระบบการบริหารจัดการงบประมาณสู่การจัดสรรตามแผนงาน/โครงการ (Program Based Budgeting) เพื่อให้เกิดการบูรณาการแผนงาน/โครงการและงบประมาณระหว่างหน่วยงานต่างๆ และพัฒนาไปสู่การจัดสรรตามผลงาน (Performance Based Budgeting) โดยมีกลยุทธ์ต่อยอดไปสู่เป้าหมายที่ตั้งไว้หรือกลยุทธ์การยุติที่เหมาะสม

๓) จัดให้มีระบบประเมินความสามารถด้านนวัตกรรมของสถาบันวิจัย ทั้งด้านการสร้างความสามารถทางวิทยาศาสตร์ เทคโนโลยี วิจัย และนวัตกรรม ด้านการบริหารจัดการ และด้านอื่นๆ รวมถึงการติดตามและประเมินผลโครงการวิจัยสำคัญของประเทศ โดยมีการรายงานผลต่อสาธารณะอย่างต่อเนื่อง

๔) สนับสนุนการจัดทำ Technology Roadmap และแผนปฏิบัติการวิจัยและนวัตกรรมรายสาขา เพื่อจัดลำดับกิจกรรมวิจัยและพัฒนาสำหรับอุตสาหกรรมและเทคโนโลยีเป้าหมายที่ต้องพัฒนารายสาขา อาทิ สาขาการเกษตร สาขาอุตสาหกรรม สาขาการท่องเที่ยว สาขากีฬา

๕) สนับสนุนให้มีการทำวิจัยที่สอดคล้องกับศักยภาพและความต้องการของพื้นที่ เพื่อสนับสนุนการจัดทำแผนพัฒนาจังหวัดและกลุ่มจังหวัด ซึ่งจะช่วยเหลือเสริมสร้างศักยภาพการวิจัยและพัฒนาของท้องถิ่น และนำงานวิจัยไปช่วยสร้างมูลค่าเพิ่มและแก้ปัญหาต่างๆ โดยใช้ประโยชน์จากสถาบันการศึกษาในพื้นที่ ภาคชุมชนและสังคม

๖) ส่งเสริมให้เกิดการแลกเปลี่ยนและพัฒนาความรู้ด้านวิทยาศาสตร์ เทคโนโลยี วิจัย และนวัตกรรมเชิงลึก ผ่านทางกลไกที่มีอยู่ อาทิ สมัชชาวิทยาศาสตร์ เทคโนโลยี วิจัย และนวัตกรรม เพื่อให้เป็นที่รวมของผู้เชี่ยวชาญด้านวิทยาศาสตร์ วิศวกรรมศาสตร์ และศาสตร์อื่นๆ ในการให้คำปรึกษาและข้อเสนอแนะการพัฒนาด้านวิทยาศาสตร์ เทคโนโลยี วิจัย และนวัตกรรมของประเทศ และส่งเสริมการทูตวิทยาศาสตร์เพื่อให้เกิดการแลกเปลี่ยนองค์ความรู้ทางวิทยาศาสตร์ เทคโนโลยี วิจัย และนวัตกรรมทั้งในเชิงนโยบายและการนำไปประยุกต์ใช้ร่วมกับประเทศต่างๆ

๘) ยุทธศาสตร์ที่ ๘ การพัฒนาภาค เมือง และพื้นที่เศรษฐกิจ

๑. วัตถุประสงค์

- ๑.๑ เพื่อกระจายความเจริญและโอกาสทางเศรษฐกิจไปสู่ภูมิภาคอย่างทั่วถึงมากขึ้น
- ๑.๒ เพื่อพัฒนาเมืองศูนย์กลางของจังหวัดให้เป็นเมืองนำอยู่สำหรับคนทุกกลุ่ม
- ๑.๓ เพื่อพัฒนาและฟื้นฟูพื้นที่ฐานเศรษฐกิจหลักให้ขยายตัวอย่างเป็นมิตรต่อสิ่งแวดล้อม และเพิ่มคุณภาพชีวิตของคนในชุมชน
- ๑.๔ เพื่อพัฒนาพื้นที่เศรษฐกิจใหม่ให้สนับสนุนการเพิ่มขีดความสามารถในการแข่งขันและการพัฒนาในพื้นที่อย่างยั่งยืน

๒. เป้าหมายและตัวชี้วัด

๒.๑ เป้าหมายการพัฒนา

- ๒.๑.๑ ลดช่องว่างรายได้ระหว่างภาคและมีการกระจายรายได้ที่เป็นธรรมมากขึ้น
- ๒.๑.๒ เพิ่มจำนวนเมืองศูนย์กลางของจังหวัดเป็นเมืองนำอยู่สำหรับคนทุกกลุ่มในสังคม
- ๒.๑.๓ พื้นที่ฐานเศรษฐกิจหลักมีระบบการผลิตที่มีประสิทธิภาพสูงและเป็นมิตรต่อสิ่งแวดล้อม
- ๒.๑.๔ เพิ่มมูลค่าการลงทุนในพื้นที่เศรษฐกิจใหม่บริเวณชายแดน

๒.๒ ตัวชี้วัด

- ๒.๒.๑ ผลิตภัณฑ์ภาคต่อหัวระหว่างภาคลดลง
- ๒.๒.๒ สัมประสิทธิ์การกระจายรายได้ระดับภาคลดลง
- ๒.๒.๓ เมืองศูนย์กลางของจังหวัดที่ได้รับการพัฒนาเป็นเมืองนำอยู่เพิ่มขึ้น
- ๒.๒.๔ ค่าเฉลี่ยสารอินทรีย์ระเหยง่ายในพื้นที่อุตสาหกรรมหลักบริเวณมาบตาพุดไม่เกินเกณฑ์มาตรฐาน
- ๒.๒.๕ ชื่อเรื่องเรียนของประชาชนเกี่ยวกับผลกระทบจากการประกอบการในพื้นที่ลดลง
- ๒.๒.๖ มูลค่าการลงทุนในพื้นที่เศรษฐกิจพิเศษชายแดนเพิ่มขึ้นร้อยละ ๒๐
- ๒.๒.๗ สถานประกอบการที่จดทะเบียนในพื้นที่เศรษฐกิจใหม่เพิ่มขึ้น

๓. แนวทางการพัฒนา

๓.๑ การพัฒนาภาคเพื่อสร้างโอกาสทางเศรษฐกิจให้กระจายตัวอย่างทั่วถึง

๓.๑.๑ ภาคเหนือ : พัฒนาให้เป็นฐานเศรษฐกิจสร้างสรรค์มูลค่าสูง

๑) พัฒนาการท่องเที่ยวให้มีคุณภาพและความยั่งยืน มีธุรกิจบริการต่อเนื่องกับการท่องเที่ยว บริการสุขภาพและการศึกษาที่ได้มาตรฐาน รวมทั้งผลิตภัณฑ์สร้างสรรค์ที่สร้างมูลค่าเพิ่มสูง

๒) พัฒนาประสิทธิภาพการผลิตทางการเกษตร และสร้างมูลค่าเพิ่มภายใต้แนวคิดเกษตรปลอดภัยและเกษตรอินทรีย์ควบคู่กับการพัฒนาอุตสาหกรรมเกษตรแปรรูปให้มีความหลากหลายสอดคล้องกับความต้องการของตลาด

๓) พัฒนาทรัพยากรธรรมชาติและสิ่งแวดล้อมให้คืนความอุดมสมบูรณ์สร้างความสมดุลแก่ระบบนิเวศ เพื่อรองรับการเปลี่ยนแปลงสภาพภูมิอากาศ

๔) พัฒนาระบบการดูแลผู้สูงอายุรองรับการเปลี่ยนแปลงเข้าสู่สังคมผู้สูงอายุของภาคเหนือที่เร็วกว่าระดับประเทศ ๑๐ ปี

๓.๑.๒ ภาคตะวันออกเฉียงเหนือ : พัฒนาให้หลุดพ้นจากความยากจนสู่เป้าหมายการพึ่งตนเอง

๑) เพิ่มศักยภาพการผลิตสินค้าเกษตรไปสู่มาตรฐานเกษตรอินทรีย์และอาหารปลอดภัย

๒) พัฒนาอุตสาหกรรมเกษตรแปรรูปไปสู่ผลิตภัณฑ์ที่มีมูลค่าเพิ่มสูง

๓) ยกระดับการท่องเที่ยวเชิงประเพณีวัฒนธรรม อารยธรรมขอม ยุคก่อนประวัติศาสตร์ ธรรมชาติและกีฬาสู่นานาชาติ

๔) เพิ่มประสิทธิภาพการบริหารจัดการน้ำเพื่อการพัฒนาที่ยั่งยืน

๕) พัฒนาทรัพยากรป่าไม้ให้คงความอุดมสมบูรณ์และรักษาความหลากหลายทางชีวภาพในพื้นที่ต้นน้ำของจังหวัดเลย อุตรดิตถ์ สกลนคร ชัยภูมิ นครราชสีมา

๓.๑.๓ ภาคกลาง : พัฒนาเป็นฐานเศรษฐกิจชั้นนำ

๑) เพิ่มขีดความสามารถในการแข่งขันของฐานอุตสาหกรรมเดิมและส่งเสริมการพัฒนาอุตสาหกรรมแห่งอนาคตให้เป็นฐานรายได้ใหม่

๒) พัฒนาคุณภาพและมาตรฐานการผลิตอาหารและสินค้าเกษตรให้มีความทันสมัยและเป็นสากล

๓) ปรับปรุงมาตรฐานสินค้าและธุรกิจบริการด้านการท่องเที่ยวให้มีคุณภาพและภาพลักษณ์ที่ได้มาตรฐานสากล

๔) เพิ่มประสิทธิภาพระบบบริหารจัดการน้ำแก้ไขปัญหาความขัดแย้งการใช้น้ำในภาคตะวันออก และส่งเสริมการทำแหล่งกักเก็บน้ำขนาดเล็กกระจายในพื้นที่เกษตรของภาคกลางตอนบนเพื่อแก้ไขปัญหาภัยแล้ง

๓.๑.๔ ภาคใต้ : พัฒนาเป็นฐานการสร้างรายได้ที่หลากหลาย

๑) เสริมสร้างความเข้มแข็งภาคการเกษตรให้เติบโตอย่างเต็มศักยภาพของห่วงโซ่คุณค่าเพื่อสร้างรายได้ให้กับพื้นที่อย่างต่อเนื่องและยั่งยืน

๒) ยกระดับรายได้จากการท่องเที่ยวให้เติบโตอย่างต่อเนื่อง และกระจายรายได้จากการท่องเที่ยวสู่พื้นที่เชื่อมโยงรวมทั้งชุมชนและท้องถิ่นอย่างทั่วถึง

๓) พัฒนาเศรษฐกิจจังหวัดชายแดนภาคใต้ให้เป็นพื้นที่เศรษฐกิจเฉพาะ

๔) วางระบบป้องกันและแก้ไขปัญหาความเสื่อมโทรมของทรัพยากร ธรรมชาติและสิ่งแวดล้อม เพื่อรักษาสมดุลของระบบนิเวศให้เกิดความยั่งยืนในพื้นที่ที่เป็นแหล่งต้นน้ำของภาค และพื้นที่ที่ได้รับผลกระทบจากการกัดเซาะชายฝั่งจังหวัดนครศรีธรรมราชและสงขลา

๓.๒ การพัฒนาเมือง

๓.๒.๑ แนวทางการพัฒนาหลัก

๑) พัฒนาสภาพแวดล้อมเมืองศูนย์กลางของจังหวัดให้เป็นเมืองนำอยู่เพื่อการใช้งานของคนทุกกลุ่มในสังคมอย่างเท่าเทียม เอื้อต่อการขยายตัวทางเศรษฐกิจและสังคมอย่างมีสมดุล

๒) ส่งเสริมการจัดการสิ่งแวดล้อมเมืองอย่างมีบูรณาการภายใต้การมีส่วนร่วมของส่วนกลาง ส่วนท้องถิ่น ภาคประชาสังคม และภาคเอกชน

๓) พัฒนาระบบขนส่งสาธารณะในเขตเมือง

๔) รักษาอัตลักษณ์ของเมืองและสร้างคุณค่าของทรัพยากรเพื่อกระจายรายได้ให้คนในท้องถิ่น

๕) เพิ่มประสิทธิภาพการบริหารจัดการเมือง

๓.๒.๒ แนวทางการพัฒนาเมืองสำคัญ

๑) ส่งเสริมกรุงเทพฯ ให้เป็นเมืองศูนย์กลางการติดต่อธุรกิจระหว่างประเทศ รวมทั้งเป็นศูนย์กลางการศึกษา การบริการด้านการแพทย์และสุขภาพระดับนานาชาติที่พร้อมด้วยสิ่งอำนวยความสะดวก เทคโนโลยีในการสื่อสารและระบบคมนาคมมาตรฐานสูง

๒) พัฒนาเมืองปริมณฑล (สมุทรปราการ นนทบุรี ปทุมธานี นครปฐม และสมุทรสาคร) ให้เป็นเมืองศูนย์กลางการบริการธุรกิจและการพาณิชย์ ศูนย์กลางการขนส่งและโลจิสติกส์ ศูนย์บริการด้านสุขภาพและการศึกษาและเมืองที่อยู่อาศัย

๓) พัฒนาเมืองเชียงใหม่และเมืองพิษณุโลกให้เป็นศูนย์กลางการค้า การบริการ ธุรกิจสุขภาพ การศึกษา และธุรกิจด้านดิจิทัล

๔) พัฒนาเมืองขอนแก่นและเมืองนครราชสีมาให้เป็นเมืองศูนย์กลาง การค้า การลงทุน การบริการสุขภาพและศูนย์กลางการศึกษา

๕) พัฒนาเมืองภูเก็ตและเมืองหาดใหญ่ให้เป็นเมืองนำอยู่และเอื้อต่อการขยายตัวทางเศรษฐกิจ รวมทั้งการเปลี่ยนแปลงของสังคมและสิ่งแวดล้อม

๖) พัฒนาพื้นที่รอบสถานีขนส่งระบบรางในเมืองที่มีศักยภาพที่สำคัญและบริเวณเมืองชายแดนที่มีศักยภาพ รวมทั้งบริเวณใกล้พื้นที่เขตเศรษฐกิจพิเศษชายแดน

๓.๓ การพัฒนาพื้นที่เศรษฐกิจ

๓.๓.๑ พื้นที่บริเวณชายฝั่งทะเลตะวันออก

๑) เร่งรัดการแก้ปัญหามลพิษและสิ่งแวดล้อมในพื้นที่เศรษฐกิจหลักให้เกิดผลในทางปฏิบัติอย่างเป็นรูปธรรม

๒) สนับสนุนการพัฒนาอุตสาหกรรมที่ใช้เทคโนโลยีขั้นสูงเป็นมิตรต่อสิ่งแวดล้อม และสอดคล้องกับศักยภาพของพื้นที่

๓) เพิ่มศักยภาพการท่องเที่ยวทางทะเลเชื่อมโยงอ่าวไทยฝั่งตะวันออกและตะวันตก

๔) พัฒนาโครงสร้างพื้นฐานทางเศรษฐกิจ สังคม และสิ่งแวดล้อมที่ได้มาตรฐาน เพื่อยกระดับคุณภาพชีวิตประชาชน และรองรับการพัฒนาระเบียงเศรษฐกิจภาคตะวันออก

๕) กระจายผลประโยชน์จากการพัฒนาให้แก่ประชาชนในพื้นที่

๓.๓.๒ พื้นที่เศรษฐกิจพิเศษชายแดน

๑) ส่งเสริมและอำนวยความสะดวกการลงทุนในพื้นที่เขตพัฒนาเศรษฐกิจพิเศษชายแดน

๒) สนับสนุนและยกระดับการพัฒนากิจกรรมทางเศรษฐกิจที่เป็นมิตรกับสิ่งแวดล้อมและสอดคล้องกับศักยภาพของพื้นที่

๓) ส่งเสริมให้ภาคประชาชนและภาคีการพัฒนาที่เกี่ยวข้องเข้ามามีส่วนร่วมและได้รับประโยชน์จากการพัฒนา

๔) บริหารจัดการทรัพยากรธรรมชาติและสิ่งแวดล้อมในพื้นที่เศรษฐกิจพิเศษชายแดนภายใต้กระบวนการมีส่วนร่วม

๑๐) ยุทธศาสตร์ที่ ๑๐ ความร่วมมือระหว่างประเทศเพื่อการพัฒนา

๑. วัตถุประสงค์

๑.๑ เพื่อใช้ประโยชน์จากจุดเด่นของทำเลที่ตั้งของประเทศไทยที่เป็นจุดเชื่อมโยงสำคัญของแนวระเบียงเศรษฐกิจต่าง ๆ ให้เกิดประโยชน์อย่างเต็มศักยภาพในการพัฒนาเศรษฐกิจและสังคมของไทย

๑.๒ เพื่อขยายโอกาสด้านการค้าการลงทุนระหว่างประเทศ และยกระดับให้ประเทศเป็นฐานการผลิตและการลงทุนที่มีศักยภาพและโดดเด่น

๑.๓ เพื่อเพิ่มบทบาทของไทยในเวทีโลกด้วยการส่งเสริมบทบาทที่สร้างสรรค์ของไทยในกรอบความร่วมมือต่างๆ รวมทั้งการสนับสนุนการขับเคลื่อนการพัฒนาภายใต้กรอบเป้าหมายการพัฒนาที่ยั่งยืน (Sustainable Development Goals: SDGs)

๒. เป้าหมายและตัวชี้วัด

๒.๑ เป้าหมายการพัฒนา

๒.๑.๑ เครือข่ายการเชื่อมโยงตามแนวระเบียงเศรษฐกิจที่ครอบคลุมและมีการใช้ประโยชน์ได้เต็มศักยภาพ

๒.๑.๒ ระบบห่วงโซ่มูลค่าในอนุภูมิภาคและภูมิภาคอาเซียนเพิ่มขึ้น

๒.๑.๓ ประเทศไทยเป็นฐานเศรษฐกิจ การค้าและการลงทุนที่สำคัญในภูมิภาค อนุภูมิภาค อาเซียน และเอเชีย รวมทั้งมีการพัฒนาส่วนขยายจากแนวระเบียงเศรษฐกิจในอนุภูมิภาคให้ครอบคลุมภูมิภาค อาเซียน เอเชียตะวันออก และเอเชียใต้

๒.๑.๔ ประเทศไทยเป็นหุ้นส่วนการพัฒนาที่สำคัญทั้งในทุกระดับ

๒.๒ ตัวชี้วัด

๒.๒.๑ ความสำเร็จของไทยในการผลักดันให้เกิดโครงข่ายความเชื่อมโยงทางด้าน โลจิสติกส์ที่ ครอบคลุมทางบก ทางราง ทางน้ำ ทางอากาศ ภายในภูมิภาค เพื่ออำนวยความสะดวก ลดระยะเวลาและต้นทุน ในการขนส่ง

๒.๒.๒ ความสำเร็จของการดำเนินงานภายใต้ความตกลงว่าด้วยการขนส่งข้ามพรมแดน ในอนุภูมิภาค กลุ่มแม่น้ำโขง (Cross Border Transport Agreement: CBTA) ณ ด่านชายแดนระหว่างไทยกับประเทศเพื่อนบ้าน

๒.๒.๓ ดัชนีย่อยความสามารถในการบริหารจัดการ ณ พรมแดนของประเทศไทย ในดัชนีการ อำนาจความสะดวกทางการค้า (Enabling Trade Index)

๒.๒.๔ มูลค่าสินค้าขึ้นกลางที่ผ่านด่านชายแดนระหว่างประเทศ

๒.๒.๕ มูลค่าการค้าการลงทุนระหว่างไทยกับประเทศในภูมิภาค

๒.๒.๖ มูลค่าการบริการของผู้ประกอบการไทยในประเทศในภูมิภาค

๒.๒.๗ ปริมาณการขนส่งสินค้าและบริการเพิ่มขึ้น

๒.๒.๘ มูลค่าการค้าชายแดนระหว่างไทยกับประเทศในภูมิภาค

๒.๒.๙ มูลค่าการลงทุนของผู้ประกอบการไทยในประเทศในภูมิภาค

๒.๒.๑๐ กฎหมายและระเบียบต่าง ๆ ได้รับการปรับปรุงให้เอื้อต่อการเป็นศูนย์กลางการผลิต การ ลงทุน และบริการ

๒.๒.๑๑ มูลค่าการให้ความช่วยเหลือของไทยในอนุภูมิภาคและภูมิภาค

๒.๒.๑๒ ความสำเร็จของโครงการพัฒนาร่วมกันระหว่างไทยกับประเทศในภูมิภาค

๒.๒.๑๓ ความก้าวหน้าในการดำเนินการให้เป็นไปตามเป้าหมายการพัฒนาที่ยั่งยืน

๓. แนวทางการพัฒนา

๓.๑ ขยายความร่วมมือทางการค้า และการลงทุนกับมิตรประเทศ และแสวงหาตลาดใหม่ สำหรับสินค้าและบริการของไทย

๓.๒ พัฒนาการเชื่อมโยงด้านการคมนาคมขนส่ง โลจิสติกส์ และโทรคมนาคมในกรอบ ความร่วมมืออนุภูมิภาคภายใต้แผนงาน GMS, ACMECS, IMT-GT, BIMSTEC และ JDS และภูมิภาคอาเซียน เพื่อ อำนาจความสะดวกและลดต้นทุนด้าน โลจิสติกส์

๓.๒.๑ พัฒนาการเชื่อมโยงตามแผนแม่บทว่าด้วยความเชื่อมโยงระหว่างกันในอาเซียนให้มีความต่อเนื่องและเป็นโครงข่ายที่สมบูรณ์

๑.๒.๒ พัฒนารูปแบบและบริการการขนส่งและ โลจิสติกส์ที่มีประสิทธิภาพและได้
มาตรฐานสากล

๑.๒.๓ ปรับปรุงกฎระเบียบการขนส่งคนและสินค้าที่เกี่ยวข้อง

๑.๒.๔ พัฒนาบุคลากรในธุรกิจการขนส่งและบริการ โลจิสติกส์

๑.๒.๕ เชื่อมโยงการพัฒนาเศรษฐกิจตามแนวพื้นที่ชายแดนเขตเศรษฐกิจชายแดนตลอดจนเชื่อมโยง
ระบบการผลิตกับพื้นที่ตอนในของประเทศ

๑.๓ พัฒนาและส่งเสริมให้ไทยเป็นฐานของการประกอบธุรกิจ การบริการ และการลงทุนที่โดดเด่น
ในภูมิภาค

๑.๓.๑ สนับสนุนการพัฒนาเขตเศรษฐกิจชายแดนระหว่างไทยกับประเทศเพื่อนบ้านและ
ส่งเสริมการค้าและการบริการชายแดน

๑.๓.๒ ผลักดันให้เกิดการบูรณาการแผนการพัฒนาพื้นที่เชื่อมโยงกับประเทศเพื่อนบ้านเพื่อ
ผลประโยชน์ด้านความมั่นคงและการสร้างเสถียรภาพของพื้นที่

๑.๔ ส่งเสริมการลงทุนไทยในต่างประเทศ (Outward investment) ของผู้ประกอบการไทย

๑.๔.๑ พัฒนาผู้ประกอบการ โดยเฉพาะวิสาหกิจขนาดกลางและขนาดย่อมให้สามารถพัฒนา
ธุรกิจร่วมกับประเทศเพื่อนบ้าน

๑.๔.๒ พัฒนาทรัพยากรมนุษย์ เทคโนโลยี และนวัตกรรม

๑.๔.๓ พัฒนาสภาพแวดล้อมทางธุรกิจและการสนับสนุนการดำเนินงาน โดยกลไกสภา
ธุรกิจภายใต้กรอบความร่วมมือต่าง ๆ

๑.๔.๔ สนับสนุนแหล่งเงินทุนและแหล่งข้อมูลเชิงลึกเกี่ยวกับฐานการผลิตในต่างประเทศ

๑.๕ เปิดประตูการค้าและพัฒนาความร่วมมือกับประเทศเพื่อนบ้านในลักษณะหุ้นส่วนทาง
ยุทธศาสตร์ทั้งในระดับอนุภูมิภาค และภูมิภาคที่มีความเสมอภาคกัน

๑.๖ สร้างความเป็นหุ้นส่วนการพัฒนาประเทศในอนุภูมิภาค ภูมิภาค และนานาชาติ

๑.๖.๑ เพิ่มบทบาทและการมีส่วนร่วมของไทยในองค์การระหว่างประเทศ

๑.๖.๒ เพิ่มบทบาทของไทยในการให้ความช่วยเหลือทางการพัฒนา

๑.๗ เข้าร่วมเป็นภาคีความร่วมมือระหว่างประเทศโดยมีบทบาทที่สร้างสรรค์

๑.๗.๑ รักษาบทบาทของไทยในการมีส่วนร่วมกำหนดยุทธศาสตร์ของกรอบความร่วมมือที่ดำเนินอยู่

๑.๗.๒ รักษาคุณภาพของปฏิสัมพันธ์กับมหาอำนาจทางเศรษฐกิจเดิมและมหาอำนาจใหม่

๑.๗.๓ ยกกระดับมาตรฐานของไทยให้สอดคล้องกับมาตรฐานและบรรทัดฐานสากลตาม
พันธกรณีระหว่างประเทศ

๑.๘ ส่งเสริมความร่วมมือกับภูมิภาคและนานาชาติในการสร้างความมั่นคง

๑.๙ บูรณาการภารกิจด้านความร่วมมือระหว่างประเทศและด้านการต่างประเทศ

๑.๑๐ ส่งเสริมให้เกิดการปรับตัวภายในประเทศที่สำคัญ

แผนพัฒนาภาค/แผนพัฒนากลุ่มจังหวัด/แผนพัฒนาจังหวัด

๓.๑ แผนพัฒนาภาคกลางและพื้นที่กรุงเทพมหานครในช่วงแผนพัฒนาเศรษฐกิจและสังคมแห่งชาติ ฉบับที่ ๑๒ (พ.ศ. ๒๕๖๐ - ๒๕๖๔)

๓.๑.๑ แนวคิดและทิศทางการพัฒนา

ภาคกลางและพื้นที่กรุงเทพฯ เป็นภูมิภาคที่มีบทบาทสำคัญในการเชื่อมโยงกับทุกภาคภายในประเทศ เนื่องจากเป็นที่ตั้งของเมืองหลวงกรุงเทพมหานคร และเป็นที่ตั้งของหน่วยงานราชการระดับกระทรวง หน่วยงานรัฐวิสาหกิจ สถาบันการศึกษาและวิจัยชั้นนำทุกระดับ สถาบันการรักษาพยาบาลที่ดีที่สุด รวมทั้งสถาบันธุรกิจและสถาบันการเงิน ชั้นนำของประเทศ ขณะเดียวกันภาคกลางตั้งอยู่ในพื้นที่ลุ่มแม่น้ำขนาดใหญ่ที่มีความอุดมสมบูรณ์เป็น “อู่ข้าว อู่น้ำ” ของประเทศ และเป็นพื้นที่ในแนวระเบียงเศรษฐกิจตอนใต้ของอนุภูมิภาคแม่น้ำโขง (Southern Economic Corridor) ที่เชื่อมโยงเมียนมา-ไทย-กัมพูชา-เวียดนาม ซึ่งเป็นเส้นทางลัดโลจิสติกส์ (Landbridge) เชื่อมโยงภูมิภาคอาเซียนกับโลกตะวันตกและโลกตะวันออก

ดังนั้น การพัฒนาภาคกลางสู่ความ “มั่นคง มั่งคั่ง ยั่งยืน” จำเป็นต้องรักษาความมีชื่อเสียงของกรุงเทพมหานครให้เป็นเมืองชั้นนำระดับโลกต่อไป ควบคู่ไปกับการใช้ศักยภาพพื้นฐานด้านความอุดมสมบูรณ์ของดินและน้ำ และความพร้อมของสถาบันการศึกษาวิจัยในการยกระดับภาคการเกษตรสู่เกษตรอุตสาหกรรมที่ใช้เทคโนโลยีและนวัตกรรมเพื่อผลิตสินค้าและบริการที่มีมูลค่าสูง รวมทั้งการเร่งรัดผลักดันเส้นทางลัดโลจิสติกส์เชื่อมโยทวาย (เมียนมา) กับระเบียงเศรษฐกิจพิเศษภาคตะวันออก (EEC) เพื่อให้ภาคกลางเป็นพื้นที่ยุทธศาสตร์ในการเชื่อมโยงเส้นทางการค้าการขนส่งระหว่างทะเลตะวันตกและทะเลตะวันออกในระยะยาว

๓.๑.๒ เป้าหมายเชิงยุทธศาสตร์

ภาคกลางมีบทบาทสำคัญในการเชื่อมโยงกับทุกภาคภายในประเทศเนื่องจากเป็นที่ตั้งของกรุงเทพมหานคร สถาบันการศึกษาและวิจัยชั้นนำทุกระดับ สถาบันการรักษาพยาบาลที่ดีที่สุด นอกจากนี้ ภาคกลางยังมีแหล่งท่องเที่ยวที่มีชื่อเสียง สภาพพื้นที่และระบบชลประทานที่อุดมสมบูรณ์เป็นฐานเศรษฐกิจอุตสาหกรรมที่สำคัญของประเทศและเป็นพื้นที่แนวระเบียงเศรษฐกิจตอนใต้ของอนุภูมิภาคแม่น้ำโขง (Southern Economic Corridor) ที่เชื่อมโยงเมียนมา-ไทย-กัมพูชา-เวียดนาม ซึ่งเป็นเส้นทางลัดโลจิสติกส์ (Landbridge) เชื่อมโยงภูมิภาคอาเซียนกับโลกตะวันตกและโลกตะวันออก ภาคกลางจึงมีเป้าหมายที่จะ “พัฒนากรุงเทพฯ สู่มหานครทันสมัยและภาคกลางเป็นฐานการผลิตสินค้าและบริการที่มีมูลค่าสูง”

๓.๑.๓ วัตถุประสงค์

๓.๑.๓.๑ เพื่อรักษาภาพลักษณ์ของกรุงเทพฯ ให้เป็นเมืองที่มีความทันสมัย และเป็นเมืองน่าอยู่ น่าเที่ยวในลำดับต้นๆ ของโลกตลอดไป

๓.๑.๓.๒ เพื่อยกระดับคุณภาพชีวิตของประชาชนให้อยู่ดีมีสุขทั้งสุขภาพกาย จิตใจ มีความมั่นคง ด้านอาชีพและรายได้ และมีสภาพแวดล้อมที่ดี

๓.๑.๓.๓ เพื่อเพิ่มขีดความสามารถและยกระดับการผลิตและสร้างมูลค่าเพิ่มให้กับสินค้าและบริการด้านการเกษตร อุตสาหกรรม และการท่องเที่ยวอย่างต่อเนื่อง

๓.๑.๓.๔ เพื่อฟื้นฟูและรักษาฐานทรัพยากรธรรมชาติและสิ่งแวดล้อมให้เอื้อต่อการพัฒนา เศรษฐกิจ และคุณภาพชีวิตอย่างยั่งยืน

๓.๑.๔ เป้าหมายและตัวชี้วัด

๓.๑.๔.๑ กรุงเทพฯ ได้รับการจัดลำดับเป็นเมืองที่มีคุณภาพชีวิตชั้นนำในโลกลีดขึ้น

๓.๑.๔.๒ ประชาชนมีความปลอดภัยในชีวิตและทรัพย์สินลีดขึ้น

๓.๑.๔.๓ รายได้การท่องเที่ยวเพิ่มขึ้น

๓.๑.๔.๔ มูลค่าผลิตภัณฑ์ภาคเกษตรเพิ่มขึ้น

๓.๑.๔.๕ มูลค่าผลิตภัณฑ์สาขาอุตสาหกรรมเพิ่มขึ้น

๓.๑.๔.๖ คุณภาพน้ำแม่น้ำเจ้าพระยาและท่าจีนตอนล่างอยู่ในเกณฑ์มาตรฐาน

๓.๑.๔.๗ ปริมาณขยะที่ได้รับการกำจัดอย่างถูกต้องตามหลักวิชาการเพิ่มขึ้น

แผนพัฒนาภาค/แผนพัฒนากลุ่มจังหวัด/แผนพัฒนาจังหวัด

➤ แผนพัฒนาภาคตะวันออกเฉียงเหนือ

แผนพัฒนาภาค เป็นแผนที่ยึดกระบวนการมีส่วนร่วมของทุกภาคส่วนจากทุกจังหวัดทั้ง ๔ ภูมิภาคขึ้น เพื่อสนับสนุนจังหวัดและกลุ่มจังหวัดให้สามารถ ใช้เป็นกรอบแนวทางในการจัดทำแผนพัฒนาจังหวัดและแผนพัฒนากลุ่มจังหวัด แผนพัฒนาภาค จัดทำโดยสำนักงานพัฒนาการเศรษฐกิจและสังคมแห่งชาติ (สศช.) มีวัตถุประสงค์เพื่อให้เกิดการพัฒนาที่สมดุล ยึดแนวคิดการพัฒนาตาม “ปรัชญาของเศรษฐกิจพอเพียง” โดยประกอบไปด้วย ยุทธศาสตร์การพัฒนากลุ่มภาคเหนือ ยุทธศาสตร์การพัฒนากลุ่มภาคตะวันออกเฉียงเหนือ ยุทธศาสตร์การพัฒนากลุ่มภาคกลาง ยุทธศาสตร์การพัฒนากลุ่มภาคใต้ ซึ่งเทศเทศบาลตำบล บ้านเหลื่อมนั้นตั้งอยู่ภาคตะวันออกเฉียงเหนือ การจัดทำแผนพัฒนาท้องถิ่นสี่ปีของเทศบาลมีความสัมพันธ์กับแผนพัฒนาภาคตะวันออกเฉียงเหนือ ด้านเศรษฐกิจ ด้านการเกษตร การท่องเที่ยว การค้าการลงทุน การพัฒนาคนให้มีสุขภาพดีทั้งร่างกาย จิตใจและสติปัญญา รอบรู้ เท่าทันการเปลี่ยนแปลง สามารถดำรงชีพได้อย่างมีคุณภาพ สร้างความมั่นคงด้านอาหาร แก้ไขปัญหาความยากจน หนี้สิน และการออมของครัวเรือน มีสัมมาอาชีพที่มั่นคง สามารถพึ่งพาตนเองและดูแลครอบครัวได้อย่างอบอุ่น ฟื้นฟูทรัพยากรธรรมชาติและสิ่งแวดล้อมให้สมบูรณ์ ซึ่งแผนพัฒนาภาคตะวันออกเฉียงเหนือมีรายละเอียดสรุปย่อ ดังนี้

กรอบยุทธศาสตร์การพัฒนากลุ่มภาค

ตามพระราชบัญญัติระเบียบบริหารราชการแผ่นดิน (ฉบับที่ ๗) พ.ศ. ๒๕๕๐ มาตรา ๕๓/๑ และมาตรา ๕๓/๒ บัญญัติให้จังหวัดและกลุ่มจังหวัดทำแผนพัฒนาจังหวัดและแผนพัฒนากลุ่มจังหวัดให้สอดคล้องกับแนวทางการพัฒนาเศรษฐกิจและสังคมแห่งชาติ และตอบสนองความต้องการของประชาชน

ในท้องถิ่น สำนักงานพัฒนาการเศรษฐกิจและสังคมแห่งชาติ (สศช.) จึงได้จัดทำกรอบยุทธศาสตร์การพัฒนาภาคที่ยึดกระบวนการมีส่วนร่วมของทุกภาคส่วนจากทุกจังหวัดทั้ง ๔ ภูมิภาคขึ้น เพื่อสนับสนุนจังหวัดและกลุ่มจังหวัดให้สามารถใช้เป็นกรอบแนวทางในการจัดทำแผนพัฒนาจังหวัดและแผนพัฒนากลุ่มจังหวัด

๑. แนวคิดและหลักการ

๑.๑ ยึดแนวคิดการพัฒนาตาม “ปรัชญาของเศรษฐกิจพอเพียง” ให้เกิดการพัฒนาที่สมดุล เป็นธรรมและมีภูมิคุ้มกันต่อผลกระทบจากกระแสการเปลี่ยนแปลงทั้งจากภายนอกและภายในประเทศ ควบคู่ไปกับแนวคิด “การพัฒนาแบบองค์รวม” ที่ยึด คน ผลประโยชน์ของประชาชน ภูมิสังคม ยุทธศาสตร์พระราชทาน เข้าใจ เข้าถึง และพัฒนา ยึดหลักการมีส่วนร่วมของทุกภาคภาคีการพัฒนา และหลักธรรมาภิบาล เพื่อให้สังคมสามานฉันท์และอยู่เย็นเป็นสุขร่วมกัน

๑.๒ หลักการ มุ่งสร้างความเชื่อมโยงกับแผนระดับชาติต่างๆ นโยบายรัฐบาล แผนการบริหารราชการแผ่นดิน เพื่อสร้างโอกาสทางการพัฒนา สอดคล้องกับภูมิสังคมของพื้นที่ โดยกำหนดรูปแบบการพัฒนาเชิงพื้นที่ของประเทศและภาค รวมถึงชุมชนกำหนดบทบาทและยุทธศาสตร์การพัฒนาภาคให้สอดคล้องกับศักยภาพและโอกาสของพื้นที่

๒. ทิศทางการพัฒนาเชิงพื้นที่

ภายใต้กระแสโลกาภิวัตน์ที่มีการเปลี่ยนแปลงตลอดเวลา สภาพแวดล้อมภายนอกเป็นปัจจัยสำคัญต่อการพัฒนาประเทศ เป็นผลให้จำเป็นต้องเตรียมการรองรับการเปลี่ยนแปลงดังกล่าวให้เหมาะสม การพัฒนาที่สมดุล ดังนั้นจึงกำหนดทิศทางการพัฒนาพื้นที่ของประเทศ ดังนี้

๒.๑ พัฒนาพื้นที่ในภูมิภาคต่างๆ ของประเทศให้เชื่อมโยงกับภูมิภาคเอเชียตะวันออกเฉียงใต้ เพื่อเป็นฐานการพัฒนาด้านอุตสาหกรรม การเกษตรและการแปรรูปการเกษตร และการท่องเที่ยวของภูมิภาค โดยเฉพาะ

๒.๑.๑ พัฒนาพื้นที่เชื่อมโยงทางเศรษฐกิจตามแนวตะวันออก – ตะวันตก (East West Economic Corridor) เช่น พื้นที่เขตเศรษฐกิจแม่สอด-สุโขทัย-พิษณุโลก-ขอนแก่น-มุกดาหาร แนวสะพานเศรษฐกิจพื้นที่อรัญประเทศ-สระแก้ว-ปราจีนบุรี พื้นที่เศรษฐกิจระนอง-ชุมพร-บางสะพาน แนวสะพานเศรษฐกิจพังงา-กระบี่-สุราษฎร์ธานี-นครศรีธรรมราช และแนวสะพานเศรษฐกิจสตูล-สงขลา

๒.๑.๒ พัฒนาพื้นที่เชื่อมโยงทางเศรษฐกิจตามแนวเหนือ-ใต้ (North South Economic Corridor) ได้แก่ แนวเศรษฐกิจเชียงของ-เชียงราย-พิษณุโลก-นครสวรรค์-จังหวัดปริมณฑล แนวเศรษฐกิจหนองคาย-อุดรธานี-ขอนแก่น-นครราชสีมา-จังหวัดปริมณฑล พื้นที่แหลมฉบัง-ชลบุรี-ระยอง-ตรา-บุรีรัมย์-มุกดาหาร

๒.๒ พัฒนาบริการพื้นฐานของชุมชนเพื่อรองรับการพัฒนาเศรษฐกิจเชื่อมโยงระหว่างประเทศ โดยเน้นพื้นที่ชุมชนตามแนวเขตเศรษฐกิจเหนือ-ใต้ และตะวันออก-ตะวันตก โดยเฉพาะชุมชนเศรษฐกิจชายแดน

๒.๓ พัฒนาระบบโลจิสติกส์และโครงข่ายคมนาคมขนส่งเพื่อสนับสนุนการเพิ่มขีดความสามารถในการแข่งขันเชิงพื้นที่ เช่น การพัฒนาระบบรถราง เพิ่มประสิทธิภาพการขนส่งทางน้ำ และเพิ่มประสิทธิภาพการเชื่อมโยงโครงข่ายการคมนาคมบริเวณจุดตัด เช่น พิษณุโลก และขอนแก่น

๒.๔ สร้างความมั่นคงของฐานทรัพยากรธรรมชาติและสิ่งแวดล้อม เพื่อรักษาสมดุลของระบบนิเวศให้ยั่งยืน ได้แก่ พัฒนาแหล่งน้ำให้เพียงพอต่อการเกษตร พัฒนาลำคลองลัดน้ำและแหล่งอุตสาหกรรม และการจัดให้มีการจัดการใช้ประโยชน์ที่ดินอย่างมีประสิทธิภาพ

๓. ยุทธศาสตร์การพัฒนาภาคตะวันออกเฉียงเหนือ

๓.๑ ยุทธศาสตร์การพัฒนา

(๑) เพิ่มศักยภาพการแข่งขันด้านเศรษฐกิจ โดยการยกมาตรฐานและประสิทธิภาพการผลิต การเกษตร การพัฒนาศักยภาพการประกอบการด้านอุตสาหกรรม อุตสาหกรรมบริการและการท่องเที่ยว การตั้งองค์กรร่วมภาครัฐและเอกชนระดับพื้นที่เพื่อส่งเสริมอำนวยความสะดวกด้านการค้าการลงทุน และส่งเสริมความร่วมมือทางเศรษฐกิจกับประเทศเพื่อนบ้าน

(๒) สร้างคนให้มีคุณภาพ เพื่อพัฒนาคนให้มีสุขภาวะดีทั้งร่างกาย จิตใจและสติปัญญา รอบรู้เท่าทันการเปลี่ยนแปลง สามารถดำรงชีพได้อย่างมีคุณภาพ

(๓) สร้างสังคมและเศรษฐกิจฐานรากให้เข้มแข็ง เพื่อสร้างความมั่นคงด้านอาหาร แก้ไขปัญหาความยากจน หนี้สิน และการออมของครัวเรือน มีสัมมาอาชีพที่มั่นคง สามารถพึ่งพาตนเองและดูแลครอบครัวได้อย่างอบอุ่น

(๔) พัฒนาทรัพยากรธรรมชาติและสิ่งแวดล้อมให้สมบูรณ์ โดยเร่งอนุรักษ์และฟื้นฟูพื้นที่ป่าไม้ให้ได้ ๑๕.๕ ล้านไร่ หรือร้อยละ ๒๕ ของพื้นที่ภาค ป้องกันการรุกพื้นที่ชุ่มน้ำ พัฒนาแหล่งน้ำและระบบชลประทาน ฟื้นฟูดิน ยับยั้งการแพร่กระจายดินเค็ม และเพิ่มประสิทธิภาพการจัดการโดยส่งเสริมทำเกษตรอินทรีย์

๓.๒ ทิศทางการพัฒนากลุ่มจังหวัดและจังหวัด

(๑) กลุ่มภาคตะวันออกเฉียงเหนือตอนบน ๑ ประกอบด้วย อุตรดิตถ์ หนองคาย หนองบัวลำภู และเลย) เน้นการฟื้นฟูระบบนิเวศเพื่อรักษาสมดุลธรรมชาติ การปรับโครงสร้างการผลิตด้านการเกษตรการส่งเสริมการค้า การลงทุนและการท่องเที่ยวเชื่อมโยงกับประเทศเพื่อนบ้าน

(๒) กลุ่มภาคตะวันออกเฉียงเหนือตอนบน ๒ ประกอบด้วย สกลนคร นครพนม และมุกดาหาร เน้นให้ความสำคัญกับความร่วมมือทางเศรษฐกิจกับประเทศเพื่อนบ้าน เพิ่มประสิทธิภาพการผลิตสินค้าการเกษตร ส่งเสริมพื้นที่ชลประทาน การทำปศุสัตว์โดยเฉพาะโคเนื้อ

(๓) กลุ่มภาคตะวันออกเฉียงเหนือตอนกลาง ประกอบด้วย ขอนแก่น กาฬสินธุ์ มหาสารคาม และร้อยเอ็ด เน้นการพัฒนาโครงสร้างพื้นฐานของเมืองรองรับการเป็นศูนย์กลางการค้าบริการ และการลงทุนของภาค การใช้ประโยชน์พื้นที่ชลประทานให้เกิดประโยชน์สูงสุด การทำการเกษตรก้าวหน้า การเตรียมการรองรับอุตสาหกรรมพลังงานทดแทน (Ethanol) ควบคู่กับการเพิ่มประสิทธิภาพการผลิต

(๔) กลุ่มภาคตะวันออกเฉียงเหนือตอนล่าง ๑ ประกอบด้วย นครราชสีมา ชัยภูมิ บุรีรัมย์ สุรินทร์ มุ่งเน้นการพัฒนาระบบชลประทานให้เต็มศักยภาพ การเตรียมการรองรับอุตสาหกรรมพลังงานทดแทน (Ethanol) พัฒนาการท่องเที่ยวทั้งการท่องเที่ยวเชิงนิเวศน์และอารยธรรมขอมด้วยการสร้างคุณค่าเพิ่มและพัฒนาเส้นทาง

(๕) กลุ่มภาคตะวันออกเฉียงเหนือตอนล่าง ๒ ประกอบด้วย อุบลราชธานี ศรีสะเกษ ยโสธร และอำนาจเจริญ มุ่งเน้นการพัฒนาแหล่งน้ำ และระบบบริหารจัดการเพื่อแก้ไขปัญหาน้ำท่วมและขาดแคลนน้ำ การสร้างงานและรายได้จากการท่องเที่ยวให้มากขึ้น

๓.๓ โครงการที่สำคัญ (Flagship Project)

โครงการผลิตข้าวหอมมะลิอินทรีย์ในทุ่งกุลาร้องไห้เพื่อการส่งออก

โครงการพัฒนาเมืองมุกดาหารเป็นประตูสู่อินโดจีน

โครงการพัฒนาเส้นทางท่องเที่ยวอารยธรรมขอม

โครงการจัดการผลิตเอทานอลในภาคอีสาน

โครงการยกมาตรฐานการเรียนการสอนด้วยระบบศึกษาทางไกล

โครงการเกษตรยั่งยืนเพื่อชุมชนเข้มแข็ง

โครงการฟื้นฟูลุ่มน้ำชีตอนบนและลุ่มน้ำมูลตอนบนแบบบูรณาการเพื่อการผลิตที่ยั่งยืน

➤ แผนพัฒนากลุ่มจังหวัดภาคตะวันออกเฉียงเหนือตอนล่าง ๑

การจัดทำแผนพัฒนาท้องถิ่น พ.ศ. ๒๕๖๖-๒๕๗๐ ตำบลกว้างใจ มีความสัมพันธ์กับแผนพัฒนากลุ่มจังหวัดภาคตะวันออกเฉียงเหนือตอนล่าง ๑ เพื่อพัฒนาเกษตรอุตสาหกรรม พลังงานทดแทน พัฒนาแหล่งท่องเที่ยวเชิงนิเวศ อารยธรรมและไหม และเกษตรกรรม โดยมีรายละเอียดดังนี้

แผนพัฒนากลุ่มจังหวัดภาคตะวันออกเฉียงเหนือตอนล่าง ๑

(นครราชสีมา ชัยภูมิ บุรีรัมย์ สุรินทร์) ระยะ ๕ ปี พ.ศ. ๒๕๕๘ – ๒๕๖๑ (ฉบับทบทวน) ได้จัดทำขึ้นบนพื้นฐานการมีส่วนร่วมของการภาคีการพัฒนาทุกภาคส่วน ทั้งภาคราชการ องค์กรปกครองส่วนท้องถิ่น องค์กรภาคเอกชน และภาคประชาชน สังคมทั้ง ๔ จังหวัด ทุกชั้นตอน ตั้งแต่การรวบรวมและจัดทำข้อมูลการประเมินศักยภาพของกลุ่มจังหวัด การกำหนดตำแหน่งทางยุทธศาสตร์ วิสัยทัศน์ เป้าประสงค์ร่วม กลยุทธ์ ตัวชี้วัด แผนงานและโครงการจากการทำงานร่วมกันของทุกภาคส่วน กลุ่มจังหวัดภาคตะวันออกเฉียงเหนือตอนล่าง ๑ จึงได้กำหนดตำแหน่งทางยุทธศาสตร์ของกลุ่มจังหวัดในอนาคต คือ

๑) เป็นศูนย์กลางเกษตรอุตสาหกรรม และพลังงานทดแทนที่สำคัญของภาคตะวันออกเฉียงเหนือ

๒) เป็นแหล่งท่องเที่ยวเชิงนิเวศ อารยธรรมและไหม

๓) เป็นศูนย์กลางความเชื่อมโยงระบบ Logistic กระจายสินค้าในภูมิภาคและการค้าชาย ชายแดน

๔) เป็นแหล่งทรัพยากรธรรมชาติที่สมบูรณ์ของภาคตะวันออกเฉียงเหนือและได้ปรับเปลี่ยนวิสัยทัศน์ “แหล่งผลิตสินค้าเกษตรและอาหารปลอดภัย ศูนย์กลางผลิตภัณฑ์ใหม่ และการท่องเที่ยวอารยธรรมของ” เป็น

**“ศูนย์กลางเกษตรอุตสาหกรรม ท่อเกี่ยวอารยธรรม Logistic และ การค้าชายแดน เชื่อมโยงกลุ่มอาเซียน”
เป้าประสงค์ร่วม**

๑. เพื่อยกระดับเกษตรอุตสาหกรรมแปรรูปอาหารตามมาตรฐานสากลสู่ครัวโลก
๒. เพื่อเพิ่มศักยภาพทางเศรษฐกิจ ด้านการท่องเที่ยวอารยธรรม และใหม่ เชื่อมโยงกลุ่มประเทศ

อาเซียน

๓. เพื่อพัฒนาให้เป็ศูนย์กลางความเชื่อมโยงระบบ Logistic และการกระจายสินค้าในภูมิภาคและประเทศอาเซียน

ยุทธศาสตร์ : ประกอบด้วย ๔ ยุทธศาสตร์๓๐ประเด็นหลัก ๗๕ แนวทางการดำเนินการ คือ

ยุทธศาสตร์ที่ ๑ : การเพิ่มขีดความสามารถในการแข่งขันของประเทศ เพื่อหลุดพ้นจากประเทศรายได้ปานกลาง

(Growth & Competitiveness) ประกอบด้วย ๕ ประเด็นหลัก ๓๓ แนวทางการดำเนินการ

ยุทธศาสตร์ที่ ๒ : การลดความเหลื่อมล้ำ (Inclusive Growth) ประกอบด้วย ๘ ประเด็นหลัก ๒๐ แนวทางการดำเนินการ

ยุทธศาสตร์ที่ ๓ : การเติบโตที่เป็นมิตรต่อสิ่งแวดล้อม (Green Growth) ประกอบด้วย ๕ ประเด็นหลัก ๑๑ แนวทางการดำเนินการ

ยุทธศาสตร์ที่ ๔ : การสร้างความสมดุลและปรับระบบบริหารจัดการ (Internal Process)

ประกอบด้วย ๘ ประเด็นหลัก ๑๕ แนวทางการดำเนินการ

ยุทธศาสตร์ที่ ๑ : การเพิ่มขีดความสามารถในการแข่งขันของประเทศ เพื่อหลุดพ้นจากประเทศรายได้ปานกลาง

(Growth & Competitiveness) ประกอบด้วย ๕ ประเด็นหลัก ๓๓ แนวทางการดำเนินการ

| ประเด็นหลัก | แนวทางการดำเนินการ |
|-------------------|---|
| ๑. ด้านเกษตร | ๑.๑ แผนที่ใช้ที่ดิน (Zoning) เพื่อผลิตสินค้าเกษตร ๑.๒ การพัฒนาอุตสาหกรรมอาหารตั้งแต่ต้นน้ำถึงปลายน้ำ |
| ๒. ด้านอุตสาหกรรม | ๒.๑ แผนที่ใช้ที่ดิน (Zoning) เพื่ออุตสาหกรรม |

| | |
|--|---|
| | <p>๒.๒ กำหนดและส่งเสริมอุตสาหกรรมในอนาคต (Bio - plastic, etc.)</p> <p>๒.๓ การเพิ่มขีดความสามารถให้ SME และ OTOP คู่สากล</p> <p>๒.๔ การนำทุนทางวัฒนธรรมและภูมิปัญญาไทยมาเพิ่มมูลค่า</p> |
| ๓. การท่องเที่ยวและ บริการ | <p>๓.๑ แผนที่การจัดกลุ่มเมืองท่องเที่ยว</p> <p>๓.๒ เพิ่มขีดความสามารถทางการท่องเที่ยวเข้าสู่รายได้ ๒ ล้านบาทต่อปี</p> <p>๓.๓ ไทยเป็นศูนย์กลาง medical Tourism ของภูมิภาค</p> |
| ๔. โครงสร้างพื้นฐาน | <p>๔.๑ การพัฒนาระบบโลจิสติกส์และโครงสร้างพื้นฐาน</p> <p>๔.๒ การลงทุนการให้บริการและใช้ประโยชน์ ICT</p> <p>๔.๓ การลงทุนโครงสร้างพื้นฐานด้านการคมนาคมเชื่อมโยงในภูมิภาคอาเซียน</p> |
| ๕. พลังงาน | <p>๕.๑ นโยบายการปรับโครงสร้างการใช้และราคาพลังงานที่เหมาะสม</p> <p>๕.๒ การลงทุนเพื่อความมั่นคงของพลังงานและพลังงานทดแทน</p> <p>๕.๓ การเชื่อมโยงแหล่งพลังงานและผลิตพลังงานทางเลือกในอาเซียน</p> |
| ๖. การเชื่อมโยงเศรษฐกิจ ในภูมิภาค | <p>๖.๑ การเสริมสร้างความสามารถในการแข่งขันของสินค้า บริการ และการลงทุนเพื่อเชื่อมโยงโอกาสจากอาเซียน</p> <p>๖.๒ แก้ไข กฎหมาย กฎระเบียบ รองรับประชาคมอาเซียน</p> <p>๖.๓ ขับเคลื่อนการเชื่อมโยงนิคมอุตสาหกรรมทวาย และ Eastern seaboard</p> <p>๖.๔ เสริมสร้างความสัมพันธ์และความร่วมมือทางเศรษฐกิจกับประเทศเพื่อนบ้าน</p> |
| ๗. การพัฒนาขีดความสามารถ ในการแข่งขัน | <p>๗.๑ การปรับปรุงขีดความสามารถในการแข่งขัน (๑๐๐ คัดนี้ชีวิต)</p> <p>๗.๒ การพัฒนาการสร้าง Brand ประเทศไทย เป็น Modern Thailand</p> |
| ๘. การวิจัยและพัฒนา | <p>๘.๑ ขับเคลื่อนค่าใช้จ่ายด้าน R & D เป็นร้อยละ ๑ ของ GDP</p> <p>๘.๒ Talent Mobility การใช้ประโยชน์จากกำลังคนด้าน S & T</p> <p>๘.๓ การใช้ประโยชน์ Regional Science Parks</p> <p>๘.๔ การขับเคลื่อนข้อริเริ่มกระบี่ตามกรอบความร่วมมืออาเซียน</p> |
| ๙. การพัฒนาพื้นที่และ เมืองเพื่อ เชื่อมโยง โอกาส จากอาเซียน | <p>๙.๑ การพัฒนาเมืองหลวง</p> <p>๙.๒ การพัฒนาเมืองเกษตร</p> <p>๙.๓ การพัฒนาเมืองอุตสาหกรรม</p> <p>๙.๔ การพัฒนาเมืองท่องเที่ยว</p> <p>๙.๕ การพัฒนาเมืองบริการสุขภาพ</p> <p>๙.๖ การพัฒนาเมืองบริการศึกษานานาชาติ</p> <p>๙.๗ การพัฒนาเมืองชายแดนเพื่อการค้าการลงทุน</p> <p>๙.๘ บัณฑิตสนับสนุนการพัฒนาเมืองที่ศักยภาพ</p> |

ยุทธศาสตร์ที่ ๒ : การลดความเหลื่อมล้ำ (Inclusive Growth) ประกอบด้วย ๘ ประเด็นหลัก ๒๐ แนวทางการดำเนินการ

| ประเด็นหลัก | แนวทางการดำเนินการ |
|----------------------------|---|
| ๑๐. การพัฒนาคุณภาพการศึกษา | ๑๐.๑ ปฏิรูปการศึกษา (ครู หลักสูตร เทคโนโลยีการดูแลเด็กก่อนและการใช้ |

| | |
|--|--|
| | ICT ในระบบการศึกษา เช่น แท็บเล็ตและอินเทอร์เน็ตไร้สาย เป็นต้น) ๑๐.๒ พัฒนาภาคการศึกษารองรับการเข้าสู่ประชาคมอาเซียน |
| ๑๑. การยกระดับคุณภาพ ชีวิตและมาตรฐานบริการ สาธารณสุข | ๑๑.๑ การจัดระบบบริการ กำลังพล และงบประมาณ ๑๑.๒ การพัฒนาระบบคุ้มครองผู้บริโภคพร้อมเข้าสู่ประชาคมอาเซียน ๑๑.๓ สร้างและพัฒนาความร่วมมือระหว่างไทยกับประเทศสมาชิกอาเซียน ในการพัฒนาคุณภาพชีวิต |
| ๑๒. การจัดสวัสดิการสังคม และการดูแลผู้สูงอายุ เด็ก สตรี และผู้ด้อยโอกาส | ๑๒.๑ การพัฒนาระบบสวัสดิการ และเพิ่มศักยภาพและ โอกาส ความเท่าเทียมคุณภาพชีวิต ๑๒.๒ กองทุนสตรี |
| ๑๓. การสร้างโอกาสและ รายได้แก่วิสาหกิจขนาด กลางและขนาดย่อม (SMEs) และเศรษฐกิจชุมชน | ๑๓.๑ กองทุนตั้งตัวได้ ๑๓.๒ กองทุนหมู่บ้าน ๑๓.๓ โครงการ sml ๑๓.๔ โครงการรับจำนำสินค้าเกษตร |
| ๑๔. แรงงาน | ๑๔.๑ การพัฒนาทักษะเพื่อเพิ่มคุณภาพแรงงาน ให้สอดคล้องกับความต้องการและพัฒนาทักษะผู้ประกอบการ ๑๔.๒ การจัดการแรงงานต่างด้าว ๑๔.๓ การพัฒนาระบบการคุ้มครองแรงงานในระบบและนอกระบบตามกฎหมายอย่างทั่วถึงพร้อมเข้าสู่ประชาคมอาเซียน |
| ๑๕. ระบบยุติธรรม เพื่อลดความเหลื่อมล้ำ | ๑๕.๑ การเข้าถึงระบบยุติธรรมของประชาชน |
| ๑๖. การต่อต้าน การคอร์รัปชัน สร้างธรรมาภิบาลและความโปร่งใส | ๑๖.๑ การรณรงค์และสร้างแนวร่วมในสังคม ๑๖.๒ การเสริมสร้างธรรมาภิบาลรองรับประชาคมอาเซียน |
| ๑๗. การสร้างองค์ความรู้ เรื่องอาเซียน | ๑๗.๑ ภาคประชาชน ๑๗.๒ ภาคแรงงานและผู้ประกอบการ ๑๗.๓ บุคลากรภาครัฐ |

ยุทธศาสตร์ที่ ๓ : การเติบโตที่เป็นมิตรต่อสิ่งแวดล้อม (Green Growth) ประกอบด้วย ๕ ประเด็นหลัก ๑๑
แนวทางการดำเนินการ

| ประเด็นหลัก | แนวทางการดำเนินการ |
|--|---|
| ๑๘. การพัฒนาเมืองอุตสาหกรรมเชิงนิเวศเพื่อความยั่งยืน | ๑๘.๑ พัฒนาตัวอย่างเมืองอุตสาหกรรมเชิงนิเวศ ๑๐ แห่งเพื่อความยั่งยืน |
| ๑๙. การลดการปล่อยก๊าซเรือนกระจก (GHG) | ๑๙.๑ การประหยัดพลังงาน ๑๙.๒ การปรับกฎระเบียบ (เช่น green building code) ๑๙.๓ ส่งเสริมการดำเนินงาน CSR เพื่อลดการปล่อยก๊าซเรือนกระจก |
| ๒๐. นโยบายการคลัง เพื่อสิ่งแวดล้อม | ๒๐.๑ ระบบภาษีสิ่งแวดล้อม ๒๐.๒ การจัดซื้อจัดจ้างสีเขียวในภาครัฐ |

| ประเด็นหลัก | แนวทางการดำเนินการ |
|-------------|--------------------|
|-------------|--------------------|

| | |
|---|---|
| ๒๑. การจัดการทรัพยากรธรรมชาติและ การบริหารจัดการน้ำ | ๒๑.๑ การปลูกป่า ๒๑.๒ การลงทุนด้านการบริหารจัดการน้ำ ๒๑.๓ พัฒนาประสิทธิภาพการบริหารจัดการทรัพยากรธรรมชาติและสิ่งแวดล้อมอาเซียน |
| ๒๒. การเปลี่ยนแปลง สภาวะภูมิอากาศ | ๒๒.๑ การป้องกันผลกระทบและปรับตัว (mitigation and adaptation) ๒๒.๒ การป้องกันและบรรเทาภัยพิบัติธรรมชาติ |

ยุทธศาสตร์ที่ ๔ : การสร้างความสมดุลและปรับระบบบริหารจัดการ (Internal Process) ประกอบด้วย ๘ ประเด็นหลัก ๑๕ แนวทางการดำเนินการ

| ประเด็นหลัก | แนวทางการดำเนินการ |
|---|---|
| ๒๓. กรอบแนวทางและการปฏิรูปกฎหมาย | ๒๓.๑ ปรับกรอบแนวทางระบบกฎหมายของประเทศ ๒๓.๒ เพิ่มประสิทธิภาพบุคลากรและองค์กร ๒๓.๓ ปรับปรุงระเบียบ ข้อกฎหมายที่เป็นข้อจำกัดต่อการพัฒนาประเทศ |
| ๒๔. การปรับโครงสร้างระบบราชการ | ๒๔.๑ เพิ่มประสิทธิภาพองค์กรภาครัฐและพัฒนารูปแบบการทำงานของ ภาครัฐด้วยการสร้างความพร้อมในการบริหารจัดการแบบบูรณาการ โดยมีประชาชนเป็นศูนย์กลาง ๒๔.๒ ป้องกันและปราบปรามทุจริตคอร์รัปชัน ๒๔.๓ เพิ่มประสิทธิภาพการให้บริการประชาชนด้วยระบบ e - service |
| ๒๕. การพัฒนากำลังคน ภาครัฐ | ๒๕.๑ บริหารกำลังคนให้สอดคล้องกับบทบาทภารกิจที่มีในปัจจุบันเตรียมพร้อมสำหรับอนาคต ๒๕.๒ พัฒนาทักษะและศักยภาพของกำลังคนภาครัฐ และเตรียมความพร้อมบุคลากรภาครัฐสู่ประชาคมอาเซียน |
| ๒๖. การปรับโครงสร้างภาษี | ๒๖.๑ ปรับโครงสร้างภาษีทั้งระบบให้สนับสนุนการกระจายรายได้เพิ่มขีดความสามารถในการแข่งขัน |
| ๒๗. การจัดสรรงบประมาณ | ๒๗.๑ พัฒนาระบบการจัดสรรงบประมาณให้สามารถสนับสนุนการปฏิบัติงานตามนโยบายรัฐบาล |
| ๒๘. การพัฒนาสินทรัพย์ราชการที่ไม่ได้ใช้งานให้เกิดประโยชน์สูงสุด | ๒๘.๑ ดำรงสินทรัพย์ราชการที่ไม่ได้ใช้งาน ๒๘.๒ บริหารจัดการสินทรัพย์ราชการที่ไม่ได้ใช้งานให้เกิดประโยชน์สูงสุด |
| ๒๙. การแก้ไขปัญหา ความมั่นคง จังหวัดชายแดนภาคใต้ และ เสริมสร้าง ความมั่นคงในอาเซียน | ๒๙.๑ ประสานบูรณาการงานรักษาความสงบและส่งเสริมการพัฒนาในพื้นที่ ๓ จังหวัดชายแดนภาคใต้ ภายใต้กรอบนโยบายความมั่นคง แห่งชาติ ๒๕๕๕ – ๒๕๕๙ ๒๙.๒ การเสริมสร้างความมั่นคงของประชาคมอาเซียน |
| ๓๐. การปฏิรูปการเมือง | ๓๐.๑ กระจายอำนาจให้แก่องค์กรปกครองส่วนท้องถิ่น (อปท.) |

๑.๓ THAILAND ๔.๐

รัฐบาล พล.อ.ประยุทธ์ จันทร์โอชา มุ่งมั่นในการนำ “โมเดลประเทศไทย ๔.๐” หรือ “ไทยแลนด์ ๔.๐” มาใช้ เพื่อผลักดันประเทศให้หลุดพ้นกับดัก ๓ กับดักที่กำลังเผชิญ ทั้ง ๑) กับดักประเทศรายได้

ปานกลาง (Middle Income Trap) ๒) กับดัคความเหลื่อมล้ำ (Inequality Trap) ๓) กับดัคความไม่สมดุลของการพัฒนา (Imbalance Trap) เป้าหมายเพื่อนำประเทศมุ่งสู่ความมั่นคง มั่งคั่ง และยั่งยืน อย่างเป็นรูปธรรม ผ่านโมเดลนี้

ก่อนหน้าที่จะมีการพัฒนาประเทศไทย ๔.๐ นั้น ไทยเริ่มก้าวสู่โมเดลไทยแลนด์ ๑.๐ หลังจากเริ่มต้นพัฒนาภาคเกษตรกรรม แล้วจึงค่อยปรับมาสู่ไทยแลนด์ ๒.๐ การลงทุนอุตสาหกรรมเบาที่มุ่งเน้นแรงงานราคาต่ำ เช่น สิ่งทอ อาหาร และมาสู่ ไทยแลนด์ ๓.๐ มุ่งเน้นการส่งเสริมการลงทุนในอุตสาหกรรมหนัก ซึ่งการพัฒนาของประเทศไทยใน ๓ ช่วงแรกนั้น ไทยมีการอัตราการขยายตัวทางเศรษฐกิจสูงสุดเฉลี่ยถึง ๗% ต่อปี แต่มาถึงจุดหนึ่งหลังปี ๒๕๔๐ อัตราการขยายตัวทางเศรษฐกิจลดลงมาเป็น ๓-๔% ต่อปี

เหตุผลสำคัญเพราะไทยไม่เคยปรับ โครงสร้างเศรษฐกิจอย่างจริงจังมาก่อน และไม่เคยมีการพัฒนาเทคโนโลยีของตัวเอง แรงงานไม่ได้มีทักษะจนกลายเป็นปัญหาความเหลื่อมล้ำของโอกาส ซึ่งในช่วงนี้รัฐบาลต้องการก้าวกระโดดข้ามหุบเหว ซึ่งต้องใช้ความกล้าหาญทางการเมือง และต้องใช้พลังที่เรียกว่าพลังประชารัฐในการขับเคลื่อนไทยแลนด์ ๔.๐

๓ กลไกขับเคลื่อนประเทศไทย ๔.๐ กลไกขับเคลื่อน (Engines of Growth) ชุดใหม่ ประกอบด้วย

๑) Productive Growth Engine ซึ่งเป้าหมายสำคัญเพื่อปรับเปลี่ยนประเทศไทยสู่ประเทศที่มีรายได้สูง (High Income Country) ที่ขับเคลื่อนด้วยนวัตกรรม ปัญญา เทคโนโลยี และ ความคิดสร้างสรรค์

กลไกดังกล่าว ประกอบไปด้วย การสร้างเครือข่ายความร่วมมือในรูปแบบประชารัฐ การบริหารจัดการสมัยใหม่ และการสร้างคลัสเตอร์ทางด้านเทคโนโลยี การพัฒนาขีดความสามารถด้านการวิจัยและพัฒนา การพัฒนาโมเดลธุรกิจที่ขับเคลื่อนด้วยนวัตกรรม กิจการร่วมทุนรัฐและเอกชนในโครงการขนาดใหญ่ รวมถึงการบ่มเพาะธุรกิจด้านเทคโนโลยี เป็นต้น ซึ่งถือเป็นการตอบโจทยความพยายามในการก้าวข้ามกับดัคประเทศรายได้ปานกลางที่ไทยกำลังเผชิญอยู่

๒) Inclusive Growth Engine เพื่อให้ประชาชนได้รับประโยชน์และเป็นการกระจายรายได้โอกาส และความมั่งคั่งที่เกิดขึ้น

โดยกลไกนี้ ประกอบด้วย การสร้างคลัสเตอร์เศรษฐกิจระดับกลุ่มจังหวัด การพัฒนาเศรษฐกิจระดับฐานรากในชุมชน การส่งเสริมวิสาหกิจเพื่อสังคม เพื่อตอบโจทยประเด็นปัญหาและความท้าทายทางสังคมในมิติต่างๆ การสร้างสภาพแวดล้อมที่เอื้ออำนวยต่อการทำธุรกิจ การส่งเสริมและสนับสนุนให้วิสาหกิจขนาดกลางและขนาดย่อมเข้มแข็งและสามารถแข่งขันได้ในเวทีโลก การสร้างงานใหม่ๆ เพื่อรองรับการเปลี่ยนแปลงในอนาคต การยกระดับขีดความสามารถ การเสริมสร้างทักษะและการเติมเต็มศักยภาพของประชาชนให้ทันกับพลวัตการเปลี่ยนแปลงจากภายนอก และการจ่ายภาษีให้แก่ผู้ที่มีรายได้ต่ำกว่าเกณฑ์ที่กำหนดแบบมีเงื่อนไข (Negative Income Tax) เพื่อแก้ไขกับดัคความเหลื่อมล้ำที่เกิดขึ้นในปัจจุบัน

๓) Green Growth Engine การสร้างความมั่งคั่งของไทยในอนาคต จะต้องคำนึงถึงการพัฒนา และใช้เทคโนโลยีที่เป็นมิตรต่อสิ่งแวดล้อม เพื่อตอบโจทย์การหลุดออกจากกับดักความไม่สมดุลของการ พัฒนาระหว่างคนกับสภาพแวดล้อม

โดยกลไกนี้ประกอบด้วย การมุ่งเน้นการใช้พลังงานทดแทน การปรับแนวคิดจากเดิมที่ คำนึงถึงความได้เปรียบเรื่องต้นทุน (Cost Advantage) เป็นหลัก มาสู่การคำนึงถึงประโยชน์ที่ได้จากการลด ความสูญเสียที่เกิดขึ้นทั้งระบบ (Lost Advantage) หัวใจสำคัญอยู่ที่การพัฒนากระบวนการผลิตให้ส่งผล กระทบต่อสิ่งแวดล้อมน้อยที่สุด อันจะเกิดประโยชน์กับประเทศและประชาคมโลกด้วยในเวลาเดียวกัน

ทั้ง ๓ กลไกขับเคลื่อน “ประเทศไทย ๔.๐” ถือเป็นภารกิจประเทศไทยไปสู่ความมั่งคั่ง อย่างมั่นคงและยั่งยืน เพื่อให้หลุดพ้นจากกับดักประเทศที่มีรายได้ปานกลาง ซึ่งถือเป็นเปลี่ยนโมเดลเศรษฐกิจ จากการพึ่งพาการลงทุนต่างประเทศ มีการลงทุนการวิจัยและพัฒนาตัวเองน้อยมากโดยมุ่งเน้นการพัฒนา การศึกษาค้น สร้างการวิจัยและพัฒนา โครงสร้างเศรษฐกิจ ให้ไทยสามารถอยู่ได้ในศตวรรษที่ ๒๑ ซึ่งรัฐบาล ต้องกล้าพอที่จะถอดกับดักจากการดึงเงินลงทุนต่างประเทศ เอาเทคโนโลยีของต่างชาติมา และต้องยืนอยู่บน ขาตัวเองในระดับหนึ่ง



ยุทธศาสตร์การพัฒนาเขตจังหวัด

ประเด็นยุทธศาสตร์การพัฒนาจังหวัดชัยภูมิ

ประเด็นยุทธศาสตร์ที่ ๑ พัฒนาขีดความสามารถในการผลิต การจัดการสินค้าและบริการสร้างมูลค่าเพิ่มอย่างมี

ประเด็นยุทธศาสตร์ที่ ๒ พัฒนาการท่องเที่ยวให้มีคุณภาพได้มาตรฐาน

ประเด็นยุทธศาสตร์ที่ ๓ บริหารการทรัพยากรธรรมชาติและสิ่งแวดล้อมแบบมีส่วนร่วมอย่างยั่งยืน

ประเด็นยุทธศาสตร์ที่ ๔ พัฒนาสังคมและคุณภาพชีวิตตามหลักปรัชญาเศรษฐกิจพอเพียง

ประเด็นยุทธศาสตร์การพัฒนา

ประเด็นยุทธศาสตร์ที่ ๑ การพัฒนาคนและสังคมที่มีคุณภาพ

ยุทธศาสตร์ที่ ๒ การพัฒนาคุณภาพชีวิตและความเป็นอยู่ของประชาชนให้เข้มแข็งและยั่งยืน

ยุทธศาสตร์ที่ ๓ การพัฒนาศักยภาพและขีดความสามารถด้านการเกษตร

ยุทธศาสตร์ที่ ๔ การพัฒนาศักยภาพการท่องเที่ยว

ยุทธศาสตร์ที่ ๕ การส่งเสริมการอนุรักษ์และใช้พลังงานอย่างมีคุณค่า

ยุทธศาสตร์ที่ ๖ การพัฒนาโครงสร้างพื้นฐานเพื่อรองรับการเป็นศูนย์กลางการค้า

และการเชื่อมโยงสู่ประเทศในสังคมอาเซียน

ยุทธศาสตร์ที่ ๗ การบริหารจัดการทรัพยากรธรรมชาติและสิ่งแวดล้อมแบบมีส่วนร่วมและยั่งยืน

ยุทธศาสตร์ที่ ๘ การบริหารจัดการบ้านเมืองที่ดี มีประสิทธิภาพ

๑.๔ ยุทธศาสตร์การพัฒนาขององค์กรปกครองส่วนท้องถิ่นในเขตจังหวัด

- ยุทธศาสตร์ที่ ๑ การพัฒนาคนและสังคมที่มีคุณภาพ
- ยุทธศาสตร์ที่ ๒ การพัฒนาคุณภาพชีวิตและความเป็นอยู่ของประชาชนให้เข้มแข็งและยั่งยืน
- ยุทธศาสตร์ที่ ๓ การพัฒนาศักยภาพและขีดความสามารถด้านการเกษตร
- ยุทธศาสตร์ที่ ๔ การพัฒนาศักยภาพด้านการท่องเที่ยว
- ยุทธศาสตร์ที่ ๕ การส่งเสริมการอนุรักษ์และใช้พลังงานอย่างมีคุณค่า
- ยุทธศาสตร์ที่ ๖ การพัฒนาโครงสร้างพื้นฐานเพื่อรองรับการเป็นศูนย์กลางทาง
การตลาดและเชื่อมโยงสู่ประเทศในประชาคมอาเซียน
- ยุทธศาสตร์ที่ ๗ การบริหารจัดการทรัพยากรธรรมชาติและสิ่งแวดล้อมแบบมีส่วนร่วมและยั่งยืน
- ยุทธศาสตร์ที่ ๘ การบริหารจัดการบ้านเมืองที่ดี มีประสิทธิภาพ

๒. ยุทธศาสตร์ขององค์กรปกครองส่วนท้องถิ่น

๒.๑ วิสัยทัศน์

“ประชาชนมีคุณภาพชีวิตที่ดี สภาพแวดล้อมน่าอยู่ มุ่งสู่การบริหารจัดการที่ดี”

๒.๒ ยุทธศาสตร์

- ยุทธศาสตร์ที่ ๑ การพัฒนาคนและสังคม
- ยุทธศาสตร์ที่ ๒ การพัฒนาด้านเศรษฐกิจ
- ยุทธศาสตร์ที่ ๓ พัฒนาด้านโครงสร้างพื้นฐาน
- ยุทธศาสตร์ที่ ๔ พัฒนาทรัพยากรธรรมชาติและสิ่งแวดล้อม
- ยุทธศาสตร์ที่ ๕ การบริหารกิจการบ้านเมืองที่ดีและมีประสิทธิภาพ

๒.๓ เป้าประสงค์

- ๑) ประชาชนมีคุณภาพชีวิตที่ดี
- ๒) ประชาชนมีศักยภาพมีรายได้เพียงพอสามารถพึ่งตนเองได้
- ๓) การได้รับบริการด้านโครงสร้างพื้นฐานให้มีความสะดวกและรวดเร็ว
- ๔) มลภาวะและสิ่งแวดล้อมไม่เป็นพิษทำให้ชุมชนน่าอยู่อย่างสงบสุข
- ๕) การบริหารจัดการภาครัฐที่ดีและมีส่วนร่วมจากทุกภาคส่วน

๒.๔ ตัวชี้วัด

ยุทธศาสตร์ที่ ๑ การพัฒนาคนและสังคม

๑. ร้อยละของประชาชนที่ได้รับการพัฒนาด้านสาธารณสุข
๒. ร้อยละของจำนวนเด็ก เยาวชน และประชาชน ที่เข้ารับการศึกษ
๓. จำนวนครั้งในการจัดกิจกรรมทางศาสนา อนุรักษ์ฟื้นฟูศิลปวัฒนธรรมประเพณีภูมิปัญญาท้องถิ่น
๔. จำนวนครั้งในการจัดกิจกรรมส่งเสริมความเข้มแข็งของชุมชน
๕. จำนวนครั้งในการจัดกิจกรรมด้านกีฬานันทนาการ
๖. ร้อยละของจำนวนอาสาสมัครป้องกันภัยฝ่ายพลเรือนในกิจกรรมป้องกัน

และบรรเทาสาธารณภัย

๗. จำนวนครั้งในการสนับสนุนกิจกรรมป้องกันและแก้ไขปัญหาหายนาศพติด

๘. ร้อยละของผู้สูงอายุ ผู้พิการ ผู้ป่วยเอดส์ที่ได้รับการสงเคราะห์เบี้ยยังชีพ

ยุทธศาสตร์ที่ ๒ การพัฒนาด้านเศรษฐกิจ

๑. ร้อยละของครัวเรือนมีรายได้พอเพียง

ยุทธศาสตร์ที่ ๓ พัฒนาด้านโครงสร้างพื้นฐาน

๑. จำนวนครัวเรือนได้รับบริการด้านสาธารณูปโภค สาธารณูปการ อย่างทั่วถึง

ยุทธศาสตร์ที่ ๔ พัฒนาศูนย์บริการชุมชนและสิ่งแวดล้อม

จำนวนที่เพิ่มขึ้นของกิจกรรมการส่งเสริม อนุรักษ์ พื้นฟูทรัพยากรธรรมชาติและสิ่งแวดล้อม

ยุทธศาสตร์ที่ ๕ การบริหารจัดการบ้านเมืองที่ดีและมีประสิทธิภาพ

๑. จำนวนประชาชนที่เข้ามารับบริการ

๒.๕ ค่าเป้าหมาย

๒.๖ กลยุทธ์

๒.๗ จุดยืนทางยุทธศาสตร์

ตำบลกวางโจน มีจุดเด่นและจุดแข็ง คือ มีการเกษตรที่เป็นฐานหลักที่สามารถรองรับวิกฤตเศรษฐกิจได้ เป็นแหล่งผลิตอาหารที่สำคัญ และมีภูมิประเทศและอากาศรวมทั้งสภาวะแวดล้อมที่เหมาะสมแก่การทำเกษตร ฉะนั้น ด้วยสภาพพื้นที่ของตำบลกวางโจน ที่มีความอุดมสมบูรณ์ ทั้งทรัพยากรธรรมชาติและปัจจัยที่เอื้อต่างๆ จึงเหมาะแก่การทำเกษตร จึงกำหนดจุดยืนทางยุทธศาสตร์ (Positioning) ของตำบลกวางโจน

เพิ่มขีดความสามารถทางการเกษตรทั้งข้าว อ้อย

เพื่อเป็นสินค้าเศรษฐกิจภายในตำบล นำส่งสู่จังหวัด และต่างจังหวัดทั่วประเทศ

๒.๘ ความเชื่อมโยงของยุทธศาสตร์ในภาพรวม

แผนพัฒนามีหลายระดับ ทั้งระดับชุมชน หมู่บ้าน ตำบล อำเภอ และจังหวัด ล้วนต้องมีความสอดคล้องกับทิศทางการพัฒนาเศรษฐกิจและสังคมแห่งชาติ แผนบริหารราชการแผ่นดิน นโยบายของรัฐบาล ตลอดจนแผนพัฒนาในระดับภาค และนโยบายของส่วนราชการ ฯลฯ และยังคงสอดคล้องกับปัญหาความต้องการของท้องถิ่น นอกจากนี้แผนพัฒนาแต่ละระดับก็ยังมีองค์กรที่รับผิดชอบที่แตกต่างกันไปในการส่งเสริมสนับสนุนการจัดทำแผนพัฒนาหมู่บ้าน/ชุมชน อย่างไรก็ตาม เพื่อให้การบูรณาการแผนพัฒนาท้องถิ่นมีความสอดคล้องเชื่อมโยงเป็นกระบวนการในภาพรวมของประเทศ โดยการบูรณาการแผนพัฒนาท้องถิ่นเชื่อมโยงสู่แผนพัฒนาระดับชาติ เมื่อพิจารณาความเชื่อมโยงของระบบแผนจากระดับชาติ สู่ระดับหน่วยงาน และระดับพื้นที่ พบว่าแผนพัฒนาระดับท้องถิ่น เป็นกลไกสำคัญในการถ่ายทอดยุทธศาสตร์การพัฒนาระดับพื้นที่สู่ระดับประเทศ โดยนำความต้องการของทุกภาคส่วนมาใช้เป็นข้อมูลพื้นฐานในการจัดทำยุทธศาสตร์การพัฒนาดังแต่ระดับพื้นที่ ระดับอำเภอ ระดับจังหวัด จนถึงระดับชาติ อีกทั้งแผนพัฒนาท้องถิ่นยังเป็นภาพ

สะท้อนทำให้เห็นตัวตนและศักยภาพของแต่ละท้องถิ่นชัดเจนมากขึ้น โดยใช้แผนพัฒนาอำเภอเป็นกลไกในการเชื่อมประสานและสนับสนุนการจัดทำแผนพัฒนาจังหวัด ที่จะนำปัญหาความต้องการของประชาชนไปสู่รัฐบาล ดังปรากฏตามแผนภาพต่อไปนี้ จะเห็นได้ว่า กลไกการเชื่อมโยงในการบูรณาการแผนดังกล่าว เป็นการเชื่อมโยงแผนพัฒนาหมู่บ้าน/ชุมชน เป็นแผนพัฒนาท้องถิ่น เพื่อส่งให้อำเภอนำไปบูรณาการเป็นแผนพัฒนาอำเภอ และส่งต่อเพื่อบูรณาการเป็นแผนพัฒนาจังหวัด/กลุ่มจังหวัด และส่งต่อเพื่อบูรณาการเป็นแผนพัฒนาระดับประเทศต่อไป

๓. การวิเคราะห์เพื่อพัฒนาท้องถิ่น

๓.๑ การวิเคราะห์กรอบการจัดทำยุทธศาสตร์ขององค์กรปกครองส่วนท้องถิ่น (ใช้การวิเคราะห์ SWOT Analysis/Demand Analysis) Global และ Trend ปัจจัยและสถานการณ์การเปลี่ยนแปลงที่มีผลต่อการพัฒนา อย่างน้อยต้องประกอบด้วยการวิเคราะห์ศักยภาพด้านเศรษฐกิจด้านสังคม ด้านทรัพยากรธรรมชาติและสิ่งแวดล้อม)

๓.๒ การประเมินสถานการณ์สภาพแวดล้อมภายนอกที่เกี่ยวข้อง

การวิเคราะห์ศักยภาพเพื่อประเมินสถานการณ์การพัฒนาท้องถิ่นในปัจจุบัน เป็นการประเมินโดยวิเคราะห์ถึงโอกาส และภาวะคุกคามหรือข้อจำกัด อันเป็นสภาวะแวดล้อมภายนอกที่มีผลต่อการพัฒนา ด้านๆ ของท้องถิ่น รวมทั้งการวิเคราะห์จุดแข็ง จุดอ่อนของท้องถิ่น อันเป็นสภาวะแวดล้อมภายในของท้องถิ่น ซึ่งทั้งหมดเป็นการประเมินสถานการณ์ของท้องถิ่นในปัจจุบัน โดยเป็นการตอบคำถามว่า “ปัจจุบันท้องถิ่นมีสถานการณ์การพัฒนาอยู่จุดไหน” สำหรับใช้เป็นประโยชน์ในการกำหนดการดำเนินงานในอนาคตต่อไป ทั้งนี้ โดยใช้เทคนิค SWOT analysis การพิจารณาถึงปัจจัยภายใน ได้แก่จุดแข็ง (Strength = S) จุดอ่อน (Weak = W) และปัจจัยภายนอก ได้แก่ โอกาส(Opportunity = O) และอุปสรรค (Threat = T) เป็นเครื่องมือ

๑. ปัจจัยภายใน (Internal Factors)

๑.๑ จุดแข็ง (Strength = S) ในภาพรวมของตำบลท่าวางโจน ประกอบด้วย

(๑) มีพื้นที่เหมาะสมในการทำการเกษตร สามารถเพาะปลูกพืชได้หลายชนิด เช่น ข้าว อ้อย พริก ถั่วเขียว ถั่วเหลือง ข้าวโพด ส้มโอ และพืชผักผลไม้อื่น ๆ

(๒) ผู้บริหาร ผู้นำชุมชน มีความเข้มแข็ง ประชาชน มีความพร้อมที่จะให้ความร่วมมือกับทางราชการในการพัฒนาท้องถิ่นของตนเอง

(๓) ประชาชนยังยึดมั่นในขนบธรรมเนียมประเพณีและวัฒนธรรมท้องถิ่น

(๔) แผนพัฒนามีความชัดเจน มีการบูรณาการจัดทำแผน การทำงานร่วมกับหน่วยงานส่วนราชการ รัฐวิสาหกิจ

(๕) เป็นหน่วยงานที่มีความใกล้ชิดกับประชาชน และสามารถแก้ไขปัญหาได้รวดเร็ว

(๖) มีศูนย์พัฒนาเด็กเล็กองค์การบริหารส่วนตำบลท่าวางโจน

(๓) มีสถานบริการด้านสาธารณสุขในพื้นที่ จำนวน ๒ แห่ง ได้แก่ โรงพยาบาลส่งเสริมสุขภาพตำบลกวางโจน และโรงพยาบาลส่งเสริมสุขภาพตำบลบัวพักเกวียน

(๔) มีกลุ่มอาชีพ ได้แก่ กลุ่มข้าวซ้อมมือ กลุ่มทอผ้า กลุ่มจักสาน เป็นต้น

(๕) สถานศึกษาในระดับประถมศึกษาและมัธยมศึกษา อาชีวศึกษา ในตำบล ที่มีความพร้อม มีศักยภาพในการจัดการศึกษา

(๑๐) สภาพแวดล้อมยังมีสภาพที่ดีเนื่องจากยังไม่มีอุตสาหกรรมและชุมชนยังไม่หนาแน่น

๑.๒ จุดอ่อน (Weak = W) ในภาพรวมของตำบลกวางโจน ประกอบด้วย

(๑) แหล่งกักเก็บน้ำไม่เพียงพอต่อปัญหาความเดือดร้อนและความต้องการของประชาชน

(๒) ราษฎรยากจนส่วนใหญ่ประชาชนประกอบอาชีพทางการเกษตรเพียงอย่างเดียวทำให้ขาดรายได้ ปัญหาหนี้สินของเกษตรกร

(๓) คนในวัยทำงานคนหนุ่มสาวอพยพไปหางานทำในเมืองและต่างประเทศ

(๔) ประชาชนไม่สามารถรวมกลุ่มกันเพื่อดำเนินการด้านเศรษฐกิจของชุมชนในรูปแบบของ กลุ่มอาชีพอย่างเข้มแข็ง

(๕) ขาดการพัฒนาความรู้ด้านเทคโนโลยี การตลาด การบริหารจัดการสินค้าพื้นบ้าน

(๖) ขาดการจัดการด้านทรัพยากรธรรมชาติ ขาดจิตสำนึกในการรักษาทรัพยากรธรรมชาติและสิ่งแวดล้อม

(๗) ระบบโครงสร้างพื้นฐาน สาธารณูปโภคและสาธารณูปการยังไม่มาตรฐานและไม่เพียงพอ

(๘) ในส่วนของการมีส่วนร่วมในเวทีประชาคมการจัดทำแผนพัฒนาตำบล ประชาชนบางส่วนยังไม่เข้าบทบาทเวทีประชาคม ยังให้ความคิดเห็นประโยชน์ส่วนตัวมากกว่าประโยชน์ส่วนรวม

(๙) อัตรากำลังองค์การบริหารส่วนตำบลกวางโจน ยังขาดในบางตำแหน่ง ทำให้บุคคลคนเดียวทำงานหลายตำแหน่ง จึงทำให้การทำงานบางอย่างมีความล่าช้าและไม่มีประสิทธิภาพ

๒. ปัจจัยภายนอก (External Factors)

๒.๑ โอกาส(Opportunity = O)

(๑) รัฐบาลมีนโยบายให้ประชาชนมีส่วนร่วมในการพัฒนาท้องถิ่นของตนเอง

(๒) ได้รับงบประมาณจากส่วนกลางเพิ่มขึ้นเพื่อให้เพียงพอในการบริหารจัดการท้องถิ่น

(๓) รัฐบาลมีนโยบายวางรากฐานให้ระบบหลักประกันสุขภาพครอบคลุมประชากรทุกภาคส่วนอย่างมีคุณภาพ และประชาชนสามารถเข้ารับการรักษาพยาบาลในหน่วยบริการสาธารณสุขได้สะดวก และเนื่องจากเป็นพื้นที่ไม่ห่างไกล

(๔) รัฐบาลมีนโยบายดูแลเกษตรกรให้มีรายได้ที่เหมาะสมด้วยวิธีการต่าง ๆ เช่น การลด

ต้นทุนการผลิต การช่วยเหลือในเรื่องปัจจัยการผลิตอย่างทั่วถึง การช่วยเหลือเกษตรกรรายย่อยตลอดจนถึง การใช้กลไกตลาดดูแลราคาสินค้าเกษตรประเภทที่ราคาต่ำผิดปกติให้สูงขึ้นตามสมควร

(๕) ความก้าวหน้าทางเทคโนโลยี ทำให้มีความสะดวกคล่องตัว และมีประสิทธิภาพในการทำงานมากขึ้น

(๖) มีหน่วยงานราชการ หน่วยงานรัฐวิสาหกิจ และภาคเอกชน เข้ามาร่วมส่งเสริมกิจกรรมต่างๆ ของ อบต.

๒.๒ อุปสรรค (Threat = T)

(๑) สภาพการณ์ทางเศรษฐกิจในระดับประเทศ ภูมิภาคส่งผลกระทบต่อพัฒนาท้องถิ่น

(๒) สภาพภูมิอากาศของโลก ของประเทศ ความเปลี่ยนแปลงจากสภาวะโลกร้อน การเกิดภัยธรรมชาติ ภัยแล้ง วัชพืช สาธารณภัยต่างๆ ที่

(๓) สื่อต่างๆ เช่น โทรทัศน์ อินเทอร์เน็ต เข้ามีอิทธิพลต่อเด็กและเยาวชน ทำให้กระแสบริโภคนิยมและวัตถุนิยมรุนแรงมากขึ้น ทำลายวิถีชีวิตดั้งเดิมของประชาชน

(๔) กฎหมายและระเบียบต่างๆ ในการปฏิบัติงานทำให้ขาดความคล่องตัวในการบริหารงานรวมถึงการพัฒนาบางด้านต้องเป็นไปตามกฎหมาย จึงไม่สามารถดำเนินการแก้ปัญหาได้ ต้องอาศัยความเสียสละของชุมชนเท่านั้น ซึ่งบางครั้งก็ทำได้ยากมาก

(๕) การถ่ายโอนภารกิจในด้านต่างๆ มีมากขึ้น ทำให้การปฏิบัติงานบางอย่าง เกิดความล่าช้า ไม่เป็นไปตามวัตถุประสงค์ที่วางไว้

(๖) ค่าครองชีพสูง

(๗) ราคาพืชผลทางการเกษตรตกต่ำ

ความเชื่อมโยงของยุทธศาสตร์ในภาพรวม การบูรณาการแผนทุกระดับเพื่อการพัฒนาประเทศ

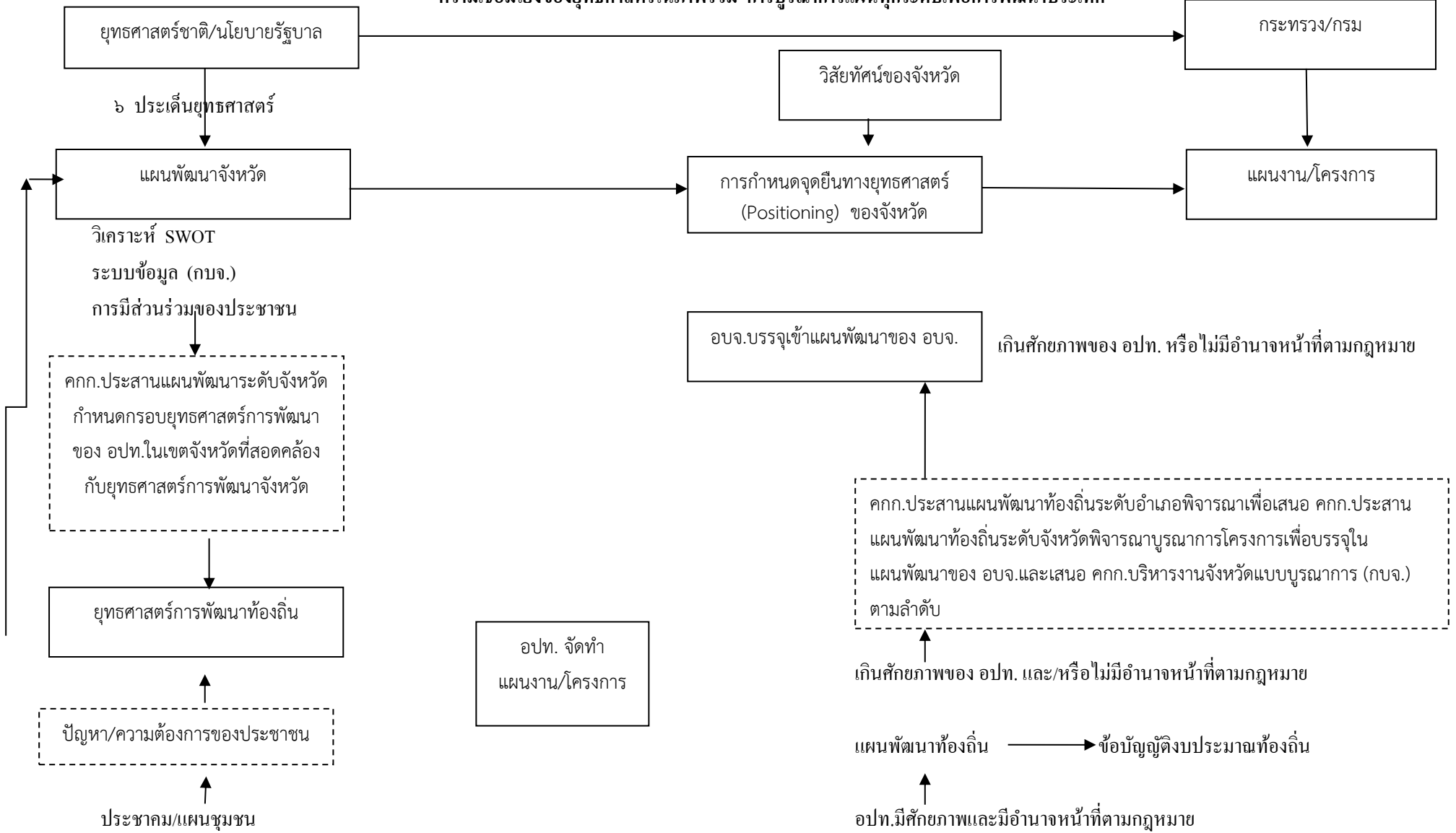

๓.๓ ความเชื่อมโยงแผนยุทธศาสตร์การพัฒนาจังหวัดกับยุทธศาสตร์การพัฒนาขององค์กรปกครองส่วนท้องถิ่น
 โครงสร้างเชื่อมโยงแผนยุทธศาสตร์การพัฒนา องค์การบริหารส่วนตำบลกวางโจน พ.ศ. ๒๕๖๖-๒๕๗๐

แบบ ยท.๐๑

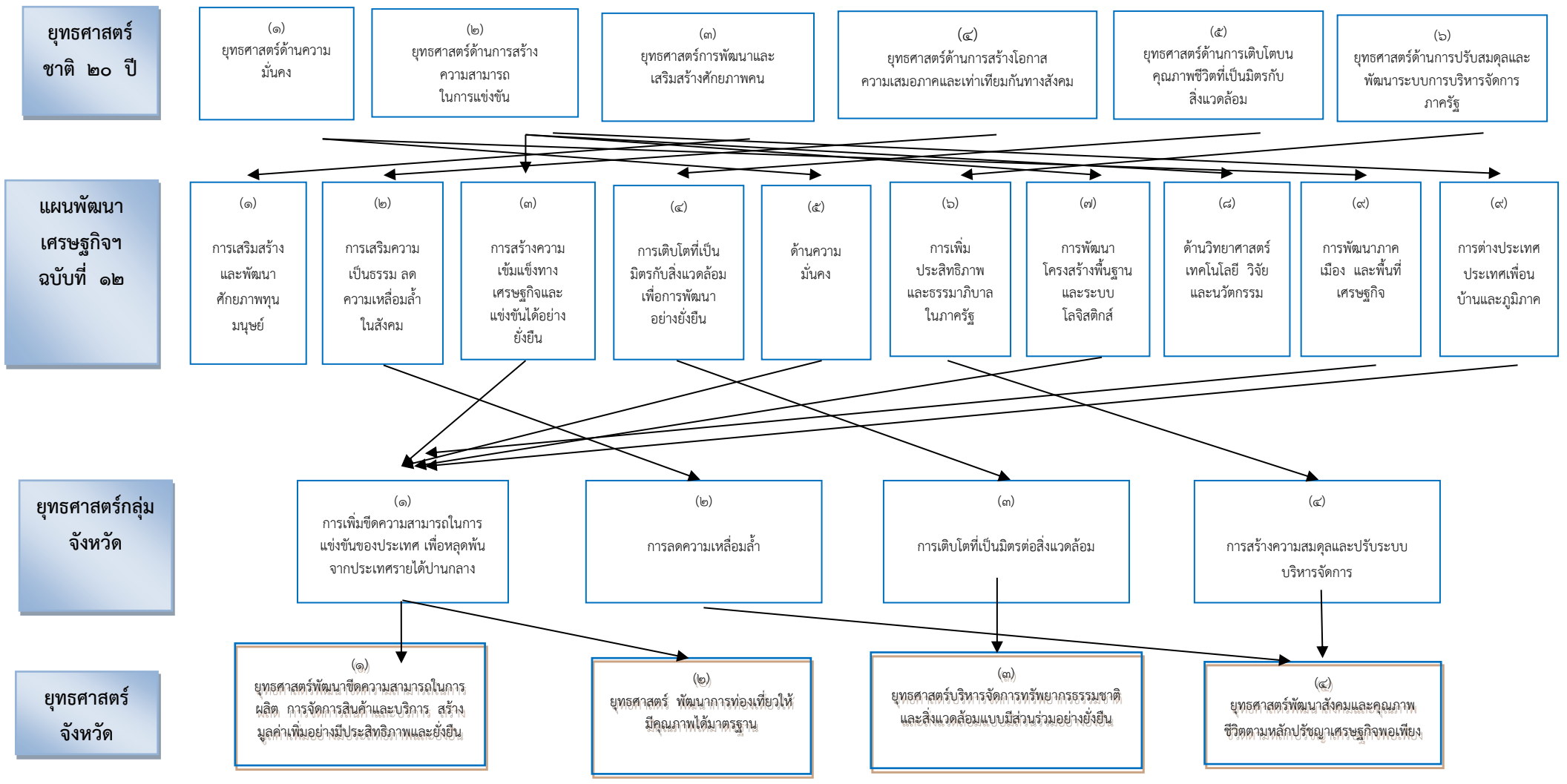

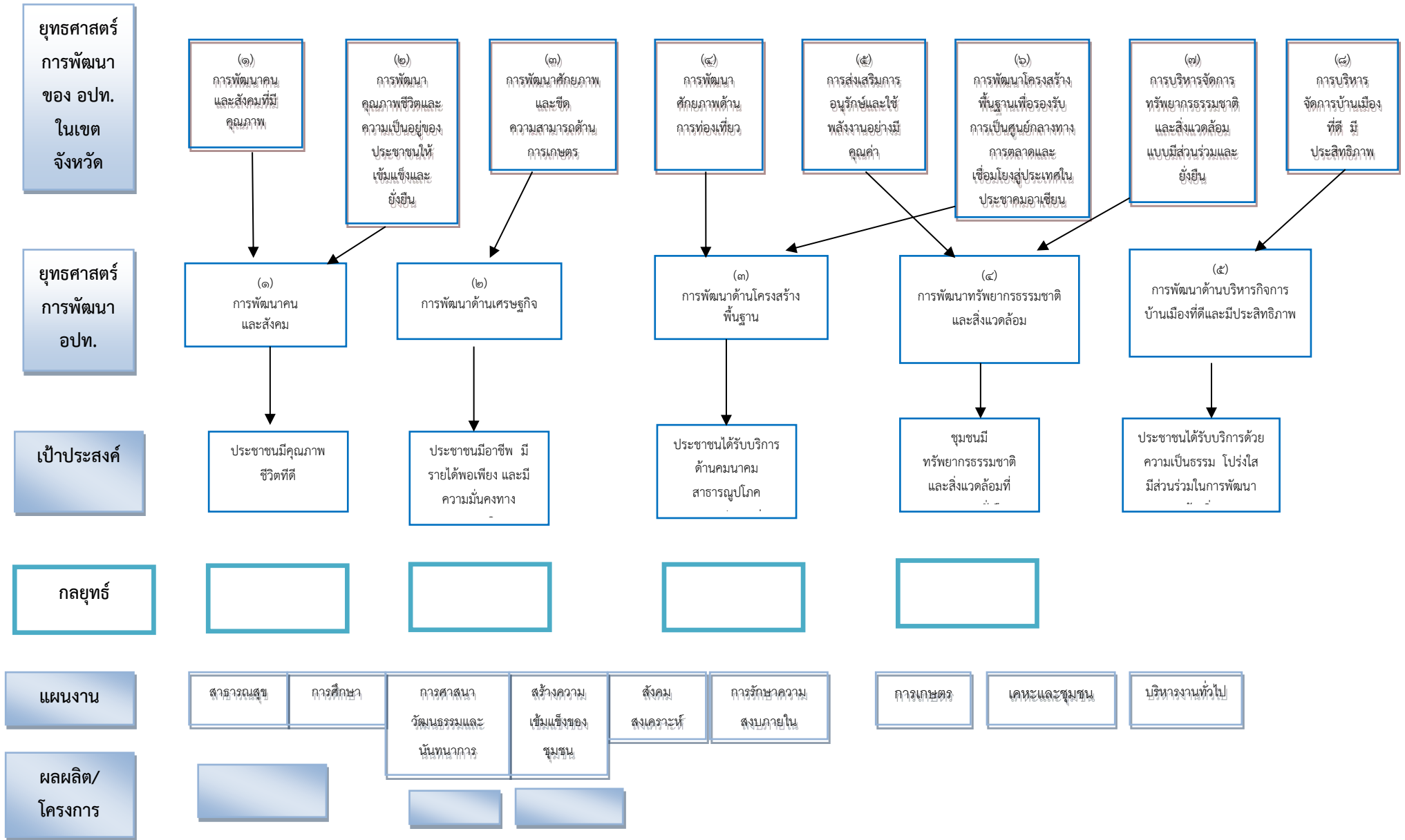

๓.๔ แผนกลยุทธ์ศาสตร์ (Strategy Map)

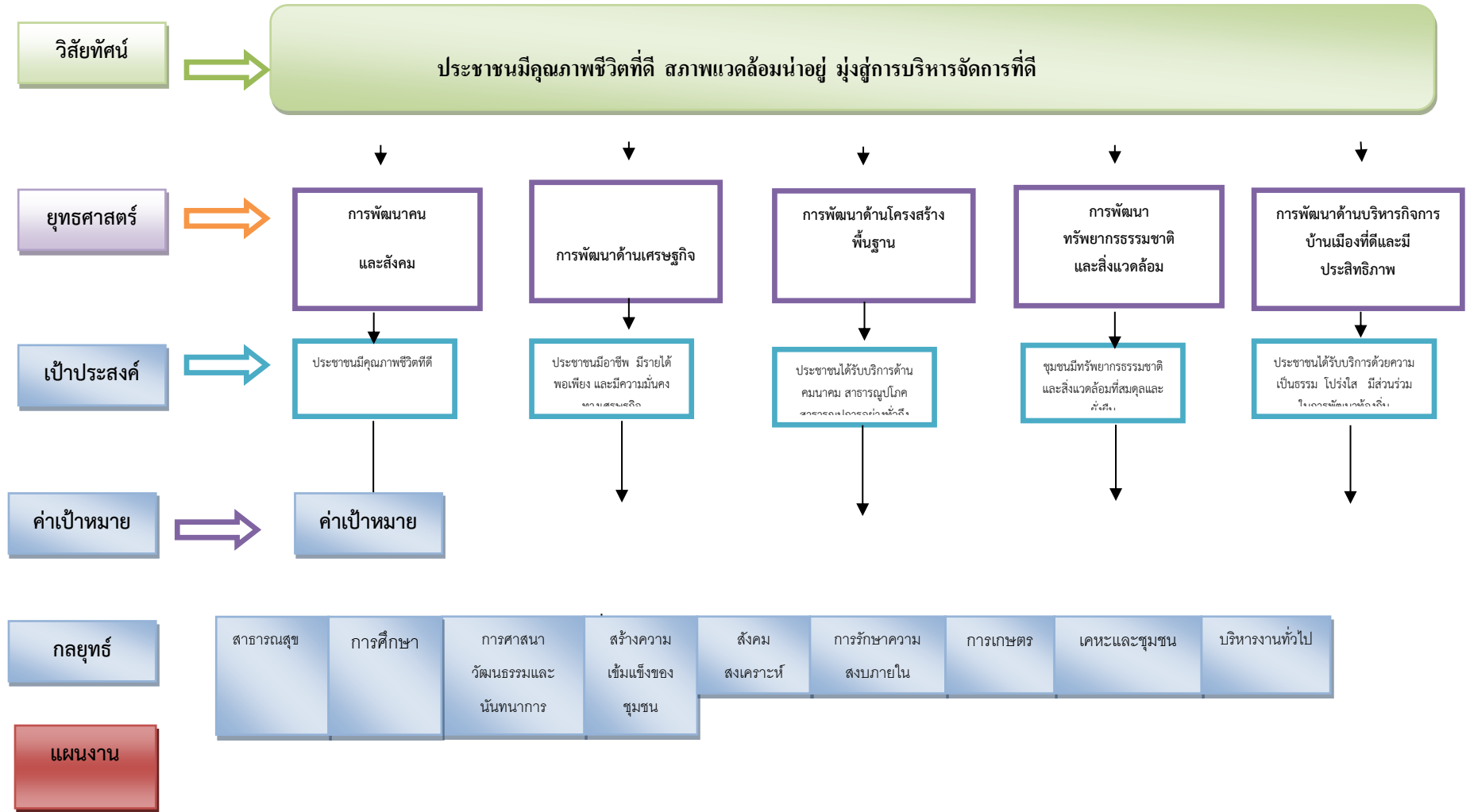

๒. บัญชีโครงการพัฒนา

รายละเอียดโครงการพัฒนา
แผนพัฒนาท้องถิ่น (พ.ศ.๒๕๖๖-๒๕๗๐) เพิ่มเติม ครั้งที่ ๑/๒๕๖๖
องค์การบริหารส่วนตำบลกวางโจน อำเภอภูเขียว จังหวัดชัยภูมิ

ด้านบริหารงานทั่วไป

ยุทธศาสตร์จังหวัดที่ ยุทธศาสตร์ที่ ๓ ส่งเสริมคุณภาพชีวิต และชุมชนเข้มแข็ง
 ยุทธศาสตร์การพัฒนาของ อปท. ในเขตจังหวัดที่ ยุทธศาสตร์ที่ ๒ ด้านส่งเสริมคุณภาพชีวิต
 ยุทธศาสตร์ ๒ การพัฒนาด้านเศรษฐกิจพอเพียง (การพัฒนาคนและสังคม งานส่งเสริมคุณภาพชีวิต)

๒.๑ แผนงาน บริหารงานทั่วไป

แบบ ผ.๐๒

| ที่ | โครงการ/กิจกรรม | วัตถุประสงค์ | เป้าหมาย (ผลผลิตของโครงการ) | งบประมาณ (บาท) และที่มา | | | | | ตัวชี้วัด (KPI) | ผลที่คาดว่าจะได้รับ | หน่วยงานที่รับผิดชอบ |
|-----|-----------------|--------------|--------------------------------|-------------------------|---------------|---------------|---------------|---------------|-----------------|---------------------|----------------------|
| | | | | ๒๕๖๖ (บาท) | ๒๕๖๗ (บาท) | ๒๕๖๘ (บาท) | ๒๕๖๙ (บาท) | ๒๕๗๐ (บาท) | | | |
| | | | | | | | | | | | |
| | | | | | | | | | | | |
| | | | | | | | | | | | |

ก. ยุทธศาสตร์จังหวัดที่ ๔ ยุทธศาสตร์พัฒนาสังคมและคุณภาพชีวิตตามหลักปรัชญาเศรษฐกิจพอเพียง

ข. ยุทธศาสตร์การพัฒนาขององค์กรปกครองส่วนท้องถิ่นในเขตจังหวัดที่ ๘ การบริหารจัดการบ้านเมืองที่ดี มีประสิทธิภาพ

๕ ยุทธศาสตร์การบริหารกิจการบ้านเมืองที่ดีและมีประสิทธิภาพ

๕.๑ แผนงานบริหารงานทั่วไป

แบบ ผ.๐๒

| ที่ | โครงการ | วัตถุประสงค์ | เป้าหมาย (ผลผลิตของโครงการ) | งบประมาณและที่ผ่านมา | | | | | ตัวชี้วัด | ผลที่คาดว่าจะได้รับ | หน่วยงานรับผิดชอบหลัก |
|------------|---|------------------------------------|--------------------------------|----------------------|---------------|---------------|---------------|---------------|---|---|-----------------------|
| | | | | ๒๕๖๖ (บาท) | ๒๕๖๗ (บาท) | ๒๕๖๘ (บาท) | ๒๕๖๙ (บาท) | ๒๕๗๐ (บาท) | | | |
| ๑ | โครงการก่อสร้างป้าย ประชาสัมพันธ์ ๓ แห่ง | เพื่อไว้ในการประชาสัมพันธ์ของ อบต. | ป้าย ๓ แห่ง | ๐ | ๒๐๐,๐๐๐ | ๐ | ๐ | ๐ | เพื่อไว้ในการ ประชาสัมพันธ์ของ อบต. | เพื่อไว้ในการ ประชาสัมพันธ์ของ อบต. | สำนักปลัด / กองช่าง |
| รวม | | | | | | | | | | | |

- ก. ยุทธศาสตร์จังหวัดที่ ๔ ยุทธศาสตร์พัฒนาสังคมและคุณภาพชีวิตตามหลักปรัชญาเศรษฐกิจพอเพียง
 ข.ยุทธศาสตร์การพัฒนาขององค์กรปกครองส่วนท้องถิ่นในเขตจังหวัดที่ ๑ การพัฒนาคนและสังคมที่มีคุณภาพ
 ๑. ยุทธศาสตร์การพัฒนาด้านคนและสังคม

แบบ ผ.๐๒

๑.๕ แผนงานการรักษาความสงบภายใน

| ที่ | โครงการ | วัตถุประสงค์ | เป้าหมาย (ผลผลิตของโครงการ) | งบประมาณและที่ผ่านมา | | | | | ตัวชี้วัด | ผลที่คาดว่าจะได้รับ | หน่วยงาน รับผิดชอบหลัก |
|-----|---------|--------------|--------------------------------|----------------------|---------------|---------------|---------------|---------------|-----------|---------------------|---------------------------|
| | | | | ๒๕๖๖ (บาท) | ๒๕๖๗ (บาท) | ๒๕๖๘ (บาท) | ๒๕๖๙ (บาท) | ๒๕๗๐ (บาท) | | | |
| | | | | | | | | | | | |
| รวม | | | | | | | | | | | |

- ก. ยุทธศาสตร์จังหวัดที่ ๔ ยุทธศาสตร์พัฒนาสังคมและคุณภาพชีวิตตามหลักปรัชญาเศรษฐกิจพอเพียง
 ข.ยุทธศาสตร์การพัฒนาขององค์กรปกครองส่วนท้องถิ่นในเขตจังหวัดที่ ๑ การพัฒนาคนและสังคมที่มีคุณภาพ
 ๑. ยุทธศาสตร์การพัฒนาด้านคนและสังคม

แบบ ผ.๐๒

๑.๕ แผนงานการรักษาความสงบภายใน

| ที่ | โครงการ | วัตถุประสงค์ | เป้าหมาย (ผลผลิตของโครงการ) | งบประมาณและที่ผ่านมา | | | | | ตัวชี้วัด | ผลที่คาดว่าจะได้รับ | หน่วยงาน รับผิดชอบหลัก |
|-----|---------|--------------|--------------------------------|----------------------|---------------|---------------|---------------|---------------|-----------|---------------------|---------------------------|
| | | | | ๒๕๖๖ (บาท) | ๒๕๖๗ (บาท) | ๒๕๖๘ (บาท) | ๒๕๖๙ (บาท) | ๒๕๗๐ (บาท) | | | |
| | | | | | | | | | | | |

ด้านบริการชุมชนและสังคม

- ก. ยุทธศาสตร์จังหวัดที่ ๔ ยุทธศาสตร์พัฒนาสังคมและคุณภาพชีวิตตามหลักปรัชญาเศรษฐกิจพอเพียง
 ข.ยุทธศาสตร์การพัฒนาขององค์กรปกครองส่วนท้องถิ่นในเขตจังหวัดที่ ๑ การพัฒนาคนและสังคมที่มีคุณภาพ
 ๑. ยุทธศาสตร์การพัฒนาด้านคนและสังคม

แบบ ผ.๐๒

๑.๒ แผนงานการศึกษา

| ที่ | โครงการ | วัตถุประสงค์ | เป้าหมาย (ผลผลิตของโครงการ) | งบประมาณและที่ผ่านมา | | | | | ตัวชี้วัด | ผลที่คาดว่าจะได้รับ | หน่วยงานรับผิดชอบ หลัก |
|-----|---------|--------------|--------------------------------|----------------------|---------------|---------------|---------------|---------------|-----------|---------------------|---------------------------|
| | | | | ๒๕๖๖ (บาท) | ๒๕๖๗ (บาท) | ๒๕๖๘ (บาท) | ๒๕๖๙ (บาท) | ๒๕๗๐ (บาท) | | | |
| | | | | | | | | | | | |

ยุทธศาสตร์จังหวัดที่ ยุทธศาสตร์ที่ ๑ ส่งเสริมคุณภาพชีวิต และชุมชนเข้มแข็ง

ยุทธศาสตร์การพัฒนาของ อปท.ในเขตจังหวัดที่ ยุทธศาสตร์ที่ ๒ ด้านส่งเสริมคุณภาพชีวิต

ยุทธศาสตร์ ๒ การพัฒนาด้านเศรษฐกิจพอเพียง (การพัฒนาคนและสังคม งานส่งเสริมคุณภาพชีวิต)

๒.๕ แผนงานการศึกษา

| ที่ | โครงการ/กิจกรรม | วัตถุประสงค์ | เป้าหมาย (ผลผลิตของโครงการ) | งบประมาณ (บาท) และที่มา | | | | | ตัวชี้วัด (KPI) | ผลที่คาดว่าจะได้รับ | หน่วยงานที่รับผิดชอบ |
|------------|-----------------|--------------|--------------------------------|-------------------------|---------------|---------------|---------------|---------------|-----------------|---------------------|----------------------|
| | | | | ๒๕๖๖ (บาท) | ๒๕๖๗ (บาท) | ๒๕๖๘ (บาท) | ๒๕๖๙ (บาท) | ๒๕๗๐ (บาท) | | | |
| | | | | | | | | | | | |
| รวม | | | | | | | | | | | |

ก. ยุทธศาสตร์จังหวัดที่ ๔ ยุทธศาสตร์พัฒนาสังคมและคุณภาพชีวิตตามหลักปรัชญาเศรษฐกิจพอเพียง

ข.ยุทธศาสตร์การพัฒนาขององค์กรปกครองส่วนท้องถิ่นในเขตจังหวัดที่ ๑ การพัฒนาคนและสังคมที่มีคุณภาพ

๑. ยุทธศาสตร์การพัฒนาด้านคนและสังคม

๑.๑ แผนงานสาธารณสุข

แบบ ผ.๐๒

| ที่ | โครงการ | วัตถุประสงค์ | เป้าหมาย (ผลผลิตของโครงการ) | งบประมาณและที่ผ่านมา | | | | | ตัวชี้วัด | ผลที่คาดว่าจะได้รับ | หน่วยงานรับผิดชอบ หลัก |
|-----|---------|--------------|--------------------------------|----------------------|---------------|---------------|---------------|---------------|-----------|---------------------|---------------------------|
| | | | | ๒๕๖๖ (บาท) | ๒๕๖๗ (บาท) | ๒๕๖๘ (บาท) | ๒๕๖๙ (บาท) | ๒๕๗๐ (บาท) | | | |
| | | | | | | | | | | | |

ก. ยุทธศาสตร์จังหวัดที่ ๔ ยุทธศาสตร์พัฒนาสังคมและคุณภาพชีวิตตามหลักปรัชญาเศรษฐกิจพอเพียง

ข.ยุทธศาสตร์การพัฒนาขององค์กรปกครองส่วนท้องถิ่นในเขตจังหวัดที่ ๑ การพัฒนาคนและสังคมที่มีคุณภาพ

๑. ยุทธศาสตร์การพัฒนาด้านคนและสังคม

๑.๑ แผนงานสาธารณสุข

แบบ ผ.๐๒

| ที่ | โครงการ | วัตถุประสงค์ | เป้าหมาย (ผลผลิตของโครงการ) | งบประมาณและที่ผ่านมา | | | | | ตัวชี้วัด | ผลที่คาดว่าจะได้รับ | หน่วยงานรับผิดชอบ หลัก |
|------------|---------|--------------|--------------------------------|----------------------|---------------|---------------|---------------|---------------|-----------|---------------------|---------------------------|
| | | | | ๒๕๖๖ (บาท) | ๒๕๖๗ (บาท) | ๒๕๖๘ (บาท) | ๒๕๖๙ (บาท) | ๒๕๗๐ (บาท) | | | |
| | | | | | | | | | | | |
| รวม | | | | | | | | | | | |

- ก. ยุทธศาสตร์จังหวัดที่ ๔ ยุทธศาสตร์พัฒนาสังคมและคุณภาพชีวิตตามหลักปรัชญาเศรษฐกิจพอเพียง
 ข. ยุทธศาสตร์การพัฒนาขององค์กรปกครองส่วนท้องถิ่นในเขตจังหวัดที่ ๑ การพัฒนาคนและสังคมที่มีคุณภาพ
 ๑. ยุทธศาสตร์การพัฒนาด้านคนและสังคม

๑.๖ แผนงานสังคมสงเคราะห์

| ที่ | โครงการ | วัตถุประสงค์ | เป้าหมาย (ผลผลิตของโครงการ) | งบประมาณและที่ผ่านมา | | | | | ตัวชี้วัด | ผลที่คาดว่าจะได้รับ | หน่วยงานรับผิดชอบหลัก |
|-----|---------|--------------|--------------------------------|----------------------|---------------|---------------|---------------|---------------|-----------|---------------------|-----------------------|
| | | | | ๒๕๖๖ (บาท) | ๒๕๖๗ (บาท) | ๒๕๖๘ (บาท) | ๒๕๖๙ (บาท) | ๒๕๗๐ (บาท) | | | |
| | | | | | | | | | | | |

- ก. ยุทธศาสตร์จังหวัดที่ ๓ ส่งเสริมคุณภาพชีวิต และชุมชนเข้มแข็ง

- ข. ยุทธศาสตร์การพัฒนาขององค์กรปกครองส่วนท้องถิ่นในเขตจังหวัด ๑ ด้าน พัฒนาโครงสร้างพื้นฐาน สาธารณูปโภคและสาธารณูปการ

๑. ยุทธศาสตร์ที่ ๑ การพัฒนาด้านโครงสร้างพื้นฐาน สาธารณูปโภคและสาธารณูปการ

๑.๑ แผนงาน เคาหะและชุมชน

| ที่ | โครงการ/กิจกรรม | วัตถุประสงค์ | เป้าหมาย (ผลผลิตของโครงการ) | งบประมาณ (บาท) และที่เามา | | | | | ตัวชี้วัด (KPI) | ผลที่คาดว่าจะได้รับ | หน่วยงานที่รับผิดชอบ |
|-----|-----------------|--------------|--------------------------------|---------------------------|---------------|---------------|---------------|---------------|-----------------|---------------------|----------------------|
| | | | | ๒๕๖๖ (บาท) | ๒๕๖๗ (บาท) | ๒๕๖๘ (บาท) | ๒๕๖๙ (บาท) | ๒๕๗๐ (บาท) | | | |
| | | | | | | | | | | | |

- ก. ยุทธศาสตร์จังหวัดที่ ๓ ยุทธศาสตร์การบริหารจัดการทรัพยากรธรรมชาติและสิ่งแวดล้อมแบบมีส่วนร่วมอย่างยั่งยืน

- ข. ยุทธศาสตร์การพัฒนาขององค์กรปกครองส่วนท้องถิ่นในเขตจังหวัดที่ ๓ การบริหารจัดการจัดการทรัพยากรธรรมชาติและสิ่งแวดล้อมแบบมีส่วนร่วมอย่างยั่งยืน

๔. ยุทธศาสตร์ การพัฒนาด้านทรัพยากรธรรมชาติและสิ่งแวดล้อม

๔.๑ แผนงานเคหะและชุมชน

แบบ ผ.๐๒

| ที่ | โครงการ | วัตถุประสงค์ | เป้าหมาย (ผลผลิตของโครงการ) | งบประมาณและที่ผ่านมา | | | | | ตัวชี้วัด | ผลที่คาดว่าจะได้รับ | หน่วยงานรับผิดชอบหลัก |
|-----|---------|--------------|--------------------------------|----------------------|---------------|---------------|---------------|---------------|-----------|---------------------|-----------------------|
| | | | | ๒๕๖๖ (บาท) | ๒๕๖๗ (บาท) | ๒๕๖๘ (บาท) | ๒๕๖๙ (บาท) | ๒๕๗๐ (บาท) | | | |
| | | | | | | | | | | | |

- ก. ยุทธศาสตร์จังหวัดที่ ๔ ยุทธศาสตร์พัฒนาสังคมและคุณภาพชีวิตตามหลักปรัชญาเศรษฐกิจพอเพียง
 ข. ยุทธศาสตร์การพัฒนาขององค์กรปกครองส่วนท้องถิ่นในเขตจังหวัดที่ ๑ การพัฒนาคนและสังคมที่มีคุณภาพ
 ๑. ยุทธศาสตร์การพัฒนาด้านคนและสังคม

แบบ ผ.๐๒

๑.๔ แผนงานสร้างความเข้มแข็งของชุมชน

| ที่ | โครงการ | วัตถุประสงค์ | เป้าหมาย (ผลผลิตของโครงการ) | งบประมาณและที่ผ่านมา | | | | | ตัวชี้วัด | ผลที่คาดว่าจะได้รับ | หน่วยงานรับผิดชอบหลัก |
|------------|---------|--------------|--------------------------------|----------------------|---------------|---------------|---------------|---------------|-----------|---------------------|-----------------------|
| | | | | ๒๕๖๖ (บาท) | ๒๕๖๗ (บาท) | ๒๕๖๘ (บาท) | ๒๕๖๙ (บาท) | ๒๕๗๐ (บาท) | | | |
| | | | | | | | | | | | |
| รวม | | | | | | | | | - | - | - |

- ยุทธศาสตร์จังหวัดที่ ยุทธศาสตร์ที่ ๓ ส่งเสริมคุณภาพชีวิต และชุมชนเข้มแข็ง
 ยุทธศาสตร์การพัฒนาของ อปท.ในเขตจังหวัดที่ ยุทธศาสตร์ที่ ๒ ด้านส่งเสริมคุณภาพชีวิต
 ยุทธศาสตร์ ๒ การพัฒนาด้านเศรษฐกิจพอเพียง (การพัฒนาคนและสังคม งานส่งเสริมคุณภาพชีวิต)

แบบ ผ.๐๒

๒.๔ แผนงาน สร้างความเข้มแข็งของชุมชน

| ที่ | โครงการ/กิจกรรม | วัตถุประสงค์ | เป้าหมาย (ผลผลิตของโครงการ) | งบประมาณ (บาท) และที่ผ่าน | | | | | ตัวชี้วัด (KPI) | ผลที่คาดว่าจะได้รับ | หน่วยงานที่รับผิดชอบ |
|-----|-----------------|--------------|--------------------------------|---------------------------|---------------|---------------|---------------|---------------|-----------------|---------------------|----------------------|
| | | | | ๒๕๖๖ (บาท) | ๒๕๖๗ (บาท) | ๒๕๖๘ (บาท) | ๒๕๖๙ (บาท) | ๒๕๗๐ (บาท) | | | |
| | | | | | | | | | | | |

- ก. ยุทธศาสตร์จังหวัดที่ ๔ ยุทธศาสตร์พัฒนาสังคมและคุณภาพชีวิตตามหลักปรัชญาเศรษฐกิจพอเพียง
 ข. ยุทธศาสตร์การพัฒนาขององค์กรปกครองส่วนท้องถิ่นในเขตจังหวัดที่ ๑ การพัฒนาคนและสังคมที่มีคุณภาพ
 ๑. ยุทธศาสตร์การพัฒนาด้านคนและสังคม

๑.๓ แผนงานการศาสนา วัฒนธรรมและนันทนาการ

| ที่ | โครงการ | วัตถุประสงค์ | เป้าหมาย (ผลผลิตของโครงการ) | งบประมาณและที่ผ่านมา | | | | | ตัวชี้วัด | ผลที่คาดว่าจะได้รับ | หน่วยงาน รับผิดชอบหลัก |
|-----|---------|--------------|--------------------------------|----------------------|---------------|---------------|---------------|---------------|-----------|---------------------|---------------------------|
| | | | | ๒๕๖๖ (บาท) | ๒๕๖๗ (บาท) | ๒๕๖๘ (บาท) | ๒๕๖๙ (บาท) | ๒๕๗๐ (บาท) | | | |
| | | | | | | | | | | | |

- ยุทธศาสตร์จังหวัดที่ ยุทธศาสตร์ที่ ๓ ส่งเสริมคุณภาพชีวิต และชุมชนเข้มแข็ง
 ยุทธศาสตร์การพัฒนาของ อปท.ในเขตจังหวัดที่ ยุทธศาสตร์ที่ ๒ ด้านส่งเสริมคุณภาพชีวิต
 ยุทธศาสตร์ ๒ การพัฒนาด้านเศรษฐกิจพอเพียง (การพัฒนาคนและสังคม งานส่งเสริมคุณภาพชีวิต)

๒.๔ แผนงาน การศาสนาวัฒนธรรมและนันทนาการ

| ที่ | โครงการ/กิจกรรม | วัตถุประสงค์ | เป้าหมาย (ผลผลิตของโครงการ) | งบประมาณ (บาท) และที่มา | | | | | ตัวชี้วัด (KPI) | ผลที่คาดว่าจะได้รับ | หน่วยงานที่ รับผิดชอบ |
|-----|-----------------|--------------|--------------------------------|-------------------------|---------------|---------------|---------------|---------------|-----------------|---------------------|--------------------------|
| | | | | ๒๕๖๖ (บาท) | ๒๕๖๗ (บาท) | ๒๕๖๘ (บาท) | ๒๕๖๙ (บาท) | ๒๕๗๐ (บาท) | | | |
| | | | | | | | | | | | |
| รวม | | | | | | | | | | | |

ด้านการเศรษฐกิจ

- ก. ยุทธศาสตร์จังหวัดที่ ๒ ยุทธศาสตร์พัฒนาการท่องเที่ยวให้มีคุณภาพได้มาตรฐาน
 ข. ยุทธศาสตร์การพัฒนาขององค์กรปกครองส่วนท้องถิ่นในเขตจังหวัดที่ ๖ การพัฒนาโครงสร้างพื้นฐานเพื่อรองรับการเป็นศูนย์กลางทางการตลาดและเชื่อมโยงประเทศไทยในประชาคมอาเซียน
 ๓. ยุทธศาสตร์การพัฒนาด้านโครงสร้างพื้นฐาน

๓.๒ แผนงานการเศรษฐกิจ

| ที่ | โครงการ | วัตถุประสงค์ | เป้าหมาย (ผลผลิตของโครงการ) | งบประมาณและที่ผ่านมา | | | | | ตัวชี้วัด | ผลที่คาดว่าจะได้รับ | หน่วยงานรับผิดชอบหลัก |
|-----|---------|--------------|--------------------------------|----------------------|---------------|---------------|---------------|---------------|-----------|---------------------|-----------------------|
| | | | | ๒๕๖๖ (บาท) | ๒๕๖๗ (บาท) | ๒๕๖๘ (บาท) | ๒๕๖๙ (บาท) | ๒๕๗๐ (บาท) | | | |
| | | | | | | | | | | | |

ก. ยุทธศาสตร์จังหวัดที่ ๓ ส่งเสริมคุณภาพชีวิต และชุมชนเข้มแข็ง

ข. ยุทธศาสตร์การพัฒนาขององค์กรปกครองส่วนท้องถิ่นในเขตจังหวัด ๑ ด้าน พัฒนาโครงสร้างพื้นฐาน สาธารณูปโภคและสาธารณูปการ

๑. ยุทธศาสตร์ที่ ๑ การพัฒนาโครงสร้างพื้นฐาน สาธารณูปโภคและสาธารณูปการ

แบบ ผ.๑๒

๑.๑ แผนงาน อุตสาหกรรมและการโยธา

| ที่ | โครงการ/กิจกรรม | วัตถุประสงค์ | เป้าหมาย (ผลผลิตของโครงการ) | งบประมาณ (บาท) และที่มา | | | | | ตัวชี้วัด (KPI) | ผลที่คาดว่าจะได้รับ | หน่วยงานที่ รับผิดชอบ |
|-----|---|---|--|-------------------------|---------------|---------------|---------------|---------------|--|---|--------------------------|
| | | | | ๒๕๖๖ (บาท) | ๒๕๖๗ (บาท) | ๒๕๖๘ (บาท) | ๒๕๖๙ (บาท) | ๒๕๗๐ (บาท) | | | |
| ๑ | โครงการก่อสร้างถนน คสล ขอบบ้านนายเสถียร ทัดเที่ยง หมู่ ๑ บ้านบัวฯ | เพื่อให้ประชาชนมีเส้นทางคมนาคมที่สะดวกและเป็นมาตรฐาน | ๔ x ๑๐๐ เมตร หนา ๐.๑๕ เมตร พื้นที่ไม่น้อยกว่า ๔๐๐ ตรม. | ๒๐๐,๐๐๐ | ๐ | ๐ | ๐ | ๐ | มีเส้นทางคมนาคมที่เป็นมาตรฐานเพิ่มขึ้น | ประชาชนได้รับความสะดวกในการสัญจร | กองช่าง |
| ๒ | โครงการก่อสร้างร่องระบายน้ำสายบ้านนายดาวเทียม หมู่ ๑ บ้านบัวฯ | เพื่อให้ประชาชนมีท่อระบายน้ำที่สะดวกและเป็นมาตรฐาน | ๐.๓๐ x ๕๐ เมตร ลึก ๐.๓๐ เมตร | ๒๐๐,๐๐๐ | ๐ | ๐ | ๐ | ๐ | ตามรายละเอียดที่ อบต. กวางโจนกำหนด | ประชาชนได้รับความสะดวกสบายในการใช้น้ำ | กองช่าง |
| ๓ | โครงการวางท่อระบายน้ำเสียดจากบ้านนางมยุรี - บ้านนายปรีชา ฐานวิเศษ หมู่ ๑ บ้านบัวฯ | เพื่อให้ประชาชนมีท่อระบายน้ำที่สะดวกและเป็นมาตรฐาน | ๐.๓๐ x ๘๐ เมตร ลึก ๐.๓๐ เมตร | ๐ | ๒๐๐,๐๐๐ | ๐ | ๐ | ๐ | ตามรายละเอียดที่ อบต. กวางโจนกำหนด | ประชาชนได้รับความสะดวกสบายในการใช้น้ำ | กองช่าง |
| ๔ | โครงการลงหินคลุกรอบหนองลิ้นฟ้า หมู่ ๑ บ้านบัวฯ | เพื่อให้ประชาชนมีเส้นทางคมนาคมที่สะดวกและเป็นมาตรฐาน | ๓ x ๒๕๐ เมตร หนา ๐.๑๕ เมตร | ๐ | ๒๐๐,๐๐๐ | ๐ | ๐ | ๐ | มีเส้นทางคมนาคมที่เป็นมาตรฐานเพิ่มขึ้น | ประชาชนได้รับความสะดวกในการสัญจร | กองช่าง |
| ๕ | โครงการก่อสร้างถนน คสล รอบหนองลิ้นฟ้า หมู่ ๑ บ้านบัวฯ | เพื่อให้ประชาชนมีเส้นทางคมนาคมที่สะดวกและเป็นมาตรฐาน | ๔ x ๑,๕๐๐ เมตร หนา ๐.๑๕ เมตร พื้นที่ไม่น้อยกว่า ๖,๐๐๐ ตรม. | ๐ | ๒๐๐,๐๐๐ | ๐ | ๐ | ๐ | มีเส้นทางคมนาคมที่เป็นมาตรฐานเพิ่มขึ้น | ประชาชนได้รับความสะดวกในการสัญจร | กองช่าง |
| ๖ | โครงการขยายเขตไฟฟ้าจากบ้านนางประกอบ - บ้านนายสันต์ หมู่ ๑ บ้านบัวฯ | เพื่อให้พื้นที่มีไฟฟ้าส่องสว่างครอบคลุมพื้นที่เพื่อความปลอดภัยในชีวิตและทรัพย์สินของประชาชน | ตามแบบมาตรฐาน อบต.กำหนด | ๐ | ๒๐๐,๐๐๐ | ๐ | ๐ | ๐ | แนวไฟฟ้าสาธารณะเพิ่มขึ้น ไม่เกิดอาชญากรรมในพื้นที่ | ประชาชนมีความปลอดภัยในชีวิตและทรัพย์สินและมีไฟฟ้าส่องสว่างในเวลากลางคืน | กองช่าง |

| ที่ | โครงการ/กิจกรรม | วัตถุประสงค์ | เป้าหมาย (ผลผลิตของโครงการ) | งบประมาณ (บาท) และที่มา | | | | | ตัวชี้วัด (KPI) | ผลที่คาดว่าจะได้รับ | หน่วยงานที่ รับผิดชอบ |
|-----|---|---|--|-------------------------|---------------|---------------|---------------|---------------|---|---|--------------------------|
| | | | | ๒๕๖๖ (บาท) | ๒๕๖๗ (บาท) | ๒๕๖๘ (บาท) | ๒๕๖๙ (บาท) | ๒๕๗๐ (บาท) | | | |
| ๗ | โครงการก่อสร้างถนน คสล สายข้างวัดน้ำ อ้อม – บ้านนาวิญญู หมู่ ๒ บ้านโนนทอง | เพื่อให้ประชาชนมีเส้นทาง คมนาคมที่สะดวกและเป็น มาตรฐาน | ๓ x ๕๕ เมตร หนา ๐.๑๕ เมตร พื้นที่ไม่น้อยกว่า ๑๖๕ ตร.ม | ๒๐๐,๐๐๐ | ๐ | ๐ | ๐ | ๐ | มีเส้นทางคมนาคมที่เป็น มาตรฐานเพิ่มขึ้น | ประชาชนได้รับความ สะดวกในการสัญจร | กองช่าง |
| ๘ | โครงการก่อสร้างถนน คสล เส้นแ่ง น้ำประปา – ถนนหนองหมี หมู่ ๒ บ้านโนน ทอง | เพื่อให้ประชาชนมีเส้นทาง คมนาคมที่สะดวกและเป็น มาตรฐาน | ๓.๕๐ x ๘๐ เมตร หนา ๐.๑๕ เมตร | ๒๐๐,๐๐๐ | ๐ | ๐ | ๐ | ๐ | มีเส้นทางคมนาคมที่เป็น มาตรฐานเพิ่มขึ้น | ประชาชนได้รับความ สะดวกในการสัญจร | กองช่าง |
| ๙ | โครงการก่อสร้างถนนแอสฟัลติกส์ภายใน หมู่บ้าน หมู่ ๒ บ้านโนนทอง | เพื่อให้ประชาชนมีเส้นทาง คมนาคมที่สะดวกและเป็น มาตรฐาน | ๔ x ๑.๕๐๐ เมตร หนา ๐.๑๕ เมตร พื้นที่ไม่น้อยกว่า ๑,๖๐๐ ตร.ม | ๐ | ๒๐๐,๐๐๐ | ๐ | ๐ | ๐ | มีเส้นทางคมนาคมที่เป็น มาตรฐานเพิ่มขึ้น | ประชาชนได้รับความ สะดวกในการสัญจร | กองช่าง |
| ๑๐ | โครงการขยายเขตไฟฟ้าส่องสว่างภายใน หมู่บ้าน หมู่ ๒ บ้านโนนทอง | เพื่อให้พื้นที่มีไฟฟ้าส่องสว่างคล อบคลุมพื้นที่เพื่อความปลอดภัย ในชีวิตและทรัพย์สินของ ประชาชน | ตามแบบมาตรฐาน อบต.กำหนด | ๐ | ๒๐๐,๐๐๐ | ๐ | ๐ | ๐ | แนวไฟฟ้าสาธารณะเพิ่มขึ้น ไม่เกิดอาชญากรรมในพื้นที่ | ประชาชนมีความปลอดภัย ในชีวิตและทรัพย์สินและมี ไฟฟ้าส่องสว่างในเวลา กลางคืน | กองช่าง |
| ๑๑ | โครงการซ่อมแซมระบบประปาภายใน หมู่บ้าน หมู่ ๒ บ้านโนนทอง | เพื่อให้ระบบน้ำประปาสะอาดค อการใช้เพื่ออุปโภค บริโภค | ตามแบบมาตรฐาน อบต.กำหนด | ๐ | ๒๐๐,๐๐๐ | ๐ | ๐ | ๐ | มีน้ำที่สะอาดเพื่ออุปโภค บริโภค | ประชาชนมีน้ำเพื่อใช้ในการ อุปโภค บริโภค | กองช่าง |
| ๑๒ | โครงการขยายไหล่ทางจากบ้านนาสุทัศน์ – บ้านนางบัวส้อย หมู่ ๒ บ้านโนนทอง | เพื่อให้ประชาชนมีเส้นทาง คมนาคมที่สะดวกและเป็น มาตรฐาน | ๐.๕๐ x ๒๐๐ เมตร หนา ๐.๑๕ เมตร พื้นที่ไม่น้อยกว่า ๒,๐๐๐ ตร.ม | ๐ | ๒๐๐,๐๐๐ | ๐ | ๐ | ๐ | มีเส้นทางคมนาคมที่เป็น มาตรฐานเพิ่มขึ้น | ประชาชนได้รับความ สะดวกในการสัญจร | กองช่าง |
| ๑๓ | โครงการลงหินคลุกพร้อมบดอัดสายลำห้วย หมาดข จากสะพานนายถลาต – นานาย มังกร หมู่ ๒ บ้านโนนทอง | เพื่อให้ประชาชนมีเส้นทางคมนาคมที่ สะดวกและเป็นมาตรฐาน | ๓ x ๕๐๐ เมตร หนา ๐.๑๕ เมตร | ๐ | ๒๐๐,๐๐๐ | ๐ | ๐ | ๐ | มีเส้นทางคมนาคมที่เป็น มาตรฐานเพิ่มขึ้น | ประชาชนได้รับความ สะดวกในการสัญจร | กองช่าง |

| ที่ | โครงการ/กิจกรรม | วัตถุประสงค์ | เป้าหมาย (ผลผลิตของโครงการ) | งบประมาณ (บาท) และที่มา | | | | | ตัวชี้วัด (KPI) | ผลที่คาดว่าจะได้รับ | หน่วยงานที่ รับผิดชอบ |
|-----|--|--|--|-------------------------|---------------|---------------|---------------|---------------|---|---|--------------------------|
| | | | | ๒๕๖๖ (บาท) | ๒๕๖๗ (บาท) | ๒๕๖๘ (บาท) | ๒๕๖๙ (บาท) | ๒๕๗๐ (บาท) | | | |
| ๑๔ | โครงการก่อสร้างฝายน้ำล้นลำห้วยหมาดขย บริเวณขวกระถิน ช่วงน่านายงยุทธ หมู่ ๒ บ้านโนนทอง | เพื่อให้ประชาชนมีที่กักเก็บน้ำ | ต้นฝายสูง ๒ เมตร ผนังยาวสูง ๓.๕๐ เมตร กว้าง ๘ เมตร | ๐ | ๐ | ๐ | ๒๐๐,๐๐๐ | ๐ | เพื่อให้ประชาชนมีที่กักเก็บ น้ำบริเวณ โขก อุบ โขก | เพื่อให้ประชาชนมีที่กัก เก็บน้ำ | กองช่าง |
| ๑๕ | โครงการก่อสร้างร่องระบายน้ำเส้นบ้านนาง เกสร - บ้านนางบัวทอง หมู่ ๒ บ้าน โนน ทอง | เพื่อให้ประชาชนมีที่ระบายน้ำที่ สะดวกและเป็นมาตรฐาน | ๐.๓๐ x ๑๐๐ เมตร ลึก ๐.๓๐ เมตร | ๐ | ๐ | ๐ | ๒๐๐,๐๐๐ | ๐ | ตามรายละเอียดที่ อบต. วางใจนกำหนด | ประชาชนได้รับความ สะดวกสบายในการใช้ น้ำ | กองช่าง |
| ๑๖ | โครงการก่อสร้างร่องระบายน้ำจากสี่แยก - วัดน้ำอ้อม - บ้านพอกกล้า กันหาเขียว หมู่ ๒ บ้านโนนทอง | เพื่อให้ประชาชนมีที่ระบายน้ำที่ สะดวกและเป็นมาตรฐาน | ๐.๓๐ x ๑๕๐ เมตร ลึก๐.๓๐ เมตร | ๒๐๐,๐๐๐ | ๐ | ๐ | ๐ | ๐ | ตามรายละเอียดที่ อบต. วางใจนกำหนด | ประชาชนได้รับความ สะดวกสบายในการใช้ น้ำ | กองช่าง |
| ๑๗ | โครงการขยายและซ่อมแซมฝายกั้นน้ำ หมู่ ๒ บ้านโนนทอง | เพื่อเป็นการซ่อมแซมแหล่งเก็บ น้ำในชุมชน | ตามแบบมาตรฐาน อบต.กำหนด | ๐ | ๐ | ๐ | ๒๐๐,๐๐๐ | ๐ | เพื่อให้ประชาชนมีที่กักเก็บ น้ำบริเวณ โขก อุบ โขก | เพื่อให้ประชาชนมีที่กัก เก็บน้ำ | กองช่าง |
| ๑๘ | โครงการลงหินคลุกถนนเข้าสู่พื้นที่ การเกษตรจากบ้านนายจิตติกร - นานาย สมเพชร เกิดมงคล เกิด หมู่ ๓ บ้าน หนองคร้อ | เพื่อให้ประชาชนมีเส้นทาง คมนาคมที่สะดวกและเป็น มาตรฐาน | ๓.๕๐ x ๒๕๐ เมตร หนา ๐.๑๕ เมตร | ๐ | ๒๐๐,๐๐๐ | ๐ | ๐ | ๐ | มีเส้นทางคมนาคมที่เป็น มาตรฐานเพิ่มขึ้น | ประชาชนได้รับความ สะดวกในการสัญจร | กองช่าง |
| ๑๙ | โครงการขยายเขตไฟฟ้าเข้าสู่พื้นที่ การเกษตรจากน่านางสำรอง - นานางทอง ใบ หมู่ ๓ บ้านหนองคร้อ | เพื่อให้พื้นที่ที่มีไฟฟ้าส่องสว่างคล อบคลุมพื้นที่เพื่อความปลอดภัย ในชีวิตและทรัพย์สินของ ประชาชน | ตามแบบมาตรฐาน อบต.กำหนด | ๐ | ๒๐๐,๐๐๐ | ๐ | ๐ | ๐ | แนวไฟฟ้าสาธารณะเพิ่มขึ้น ไม่เกิดอาชญากรรมในพื้นที่ | ประชาชนมีความ ปลอดภัยในชีวิตและ ทรัพย์สินและมีไฟฟ้า ส่องสว่างในเวลา กลางคืน | กองช่าง |

| ที่ | โครงการ/กิจกรรม | วัตถุประสงค์ | เป้าหมาย (ผลผลิตของโครงการ) | งบประมาณ (บาท) และที่มา | | | | | ตัวชี้วัด (KPI) | ผลที่คาดว่าจะได้รับ | หน่วยงานที่ รับผิดชอบ |
|-----|---|--|--|-------------------------|---------------|---------------|---------------|---------------|--|---|--------------------------|
| | | | | ๒๕๖๖ (บาท) | ๒๕๖๗ (บาท) | ๒๕๖๘ (บาท) | ๒๕๖๙ (บาท) | ๒๕๗๐ (บาท) | | | |
| ๒๐ | โครงการก่อสร้างถนนแอสฟัลติกส์จากบ้าน นายอุทัย - บ้านนางปราณี หมู่ ๓ บ้าน หนองกร้อ | เพื่อให้ประชาชนมีเส้นทาง คมนาคมที่สะดวกและเป็น มาตรฐาน | ๔ x ๕๕๐ เมตร หนา ๐.๑๕ เมตร พื้นที่ไม่ น้อยกว่า ๒,๒๐๐ ตรม. | ๐ | ๒๐๐,๐๐๐ | ๐ | ๐ | ๐ | มีเส้นทางคมนาคมที่เป็น มาตรฐานเพิ่มขึ้น | ประชาชนได้รับความ สะดวกในการสัญจร | กองช่าง |
| ๒๑ | โครงการวางท่อระบายน้ำจากบ้านนางปราณี เกิดมกล - บ้านนางปราณี นาดี หมู่ ๓ บ้าน หนองกร้อ | เพื่อให้ประชาชนมีท่อระบายน้ำที่ สะดวกและเป็นมาตรฐาน | ๐.๓๐ x ๑๒๐ เมตร ลึก ๐.๓๐ เมตร | ๐ | ๐ | ๐ | ๒๐๐,๐๐๐ | ๐ | ตามรายละเอียดที่ อบต. กวางโจนกำหนด | ประชาชนได้รับความ สะดวกสบายในการใช้น้ำ | กองช่าง |
| ๒๒ | โครงการก่อสร้างร่องระบายน้ำภายใน หมู่บ้าน หมู่ ๔ บ้านกวางโจน | เพื่อให้ประชาชนมีท่อระบายน้ำที่ สะดวกและเป็นมาตรฐาน | ๐.๕๐ x ๖๕ เมตร ลึก ๐.๕๐ เมตร | ๒๐๐,๐๐๐ | ๐ | ๐ | ๐ | ๐ | ตามรายละเอียดที่ อบต. กวางโจนกำหนด | ประชาชนได้รับความ สะดวกสบายในการใช้น้ำ | กองช่าง |
| ๒๓ | โครงการก่อสร้างถนน คสล สายกวางโจน - หนองสะเดา หมู่ ๔ บ้านกวางโจน | เพื่อให้ประชาชนมีเส้นทางคมนาคม ที่สะดวกและเป็นมาตรฐาน | ๐.๕๐ x ๖๕ เมตร หนา ๐.๕๐ เมตร พื้นที่ไม่ น้อยกว่า ๘๐๐ ตรม. | ๐ | ๒๐๐,๐๐๐ | ๐ | ๐ | ๐ | มีเส้นทางคมนาคมที่เป็น มาตรฐานเพิ่มขึ้น | ประชาชนได้รับความ สะดวกในการสัญจร | กองช่าง |
| ๒๔ | โครงการก่อสร้างถนนแอสฟัลติกส์ จากหน้า บ้านนางบัวพิศ - บ้านนายสมบุรณ์ หมู่ ๔ บ้านกวางโจน | เพื่อให้ประชาชนมีเส้นทางคมนาคม ที่สะดวกและเป็นมาตรฐาน | ๔ x ๑,๐๐๐ เมตร หนา ๐.๑๕ เมตร พื้นที่ไม่ น้อยกว่า ๔,๐๐๐ ตรม. | ๐ | ๒๐๐,๐๐๐ | ๐ | ๐ | ๐ | มีเส้นทางคมนาคมที่เป็น มาตรฐานเพิ่มขึ้น | ประชาชนได้รับความ สะดวกในการสัญจร | กองช่าง |
| ๒๕ | โครงการก่อสร้างหอกระจายข่าวประจำ หมู่บ้าน หมู่ ๔ บ้านกวางโจน | เพื่อให้ประชาชนได้รับข่าวสารมาก ขึ้น | ตามแบบมาตรฐาน อบต.กำหนด | ๐ | ๒๐๐,๐๐๐ | ๐ | ๐ | ๐ | ประชาชนได้รับข่าวสาร มากขึ้น | เพื่อให้ประชาชนได้รับ ข่าวสารมากขึ้น | กองช่าง |
| ๒๖ | โครงการก่อสร้างถนน คสล ซอยบ้านนาง อติพร โคตรภูเขียว หมู่ ๔ บ้านกวางโจน | เพื่อให้ประชาชนมีเส้นทางคมนาคม ที่สะดวกและเป็นมาตรฐาน | ๔ x ๕๐ เมตร หนา ๐.๑๕ เมตร พื้นที่ไม่ น้อยกว่า ๒๘๐ ตรม. | ๐ | ๒๐๐,๐๐๐ | ๐ | ๐ | ๐ | มีเส้นทางคมนาคมที่เป็น มาตรฐานเพิ่มขึ้น | ประชาชนได้รับความ สะดวกในการสัญจร | กองช่าง |
| ๒๗ | โครงการก่อสร้างถนน คสล สายนาบ่า หมู่ ๔ บ้านกวางโจน | เพื่อให้ประชาชนมีเส้นทางคมนาคม ที่สะดวกและเป็นมาตรฐาน | ๔ x ๒,๓๐๐ เมตร หนา ๐.๑๕ เมตร พื้นที่ไม่ น้อยกว่า ๕,๒๐๐ ตรม. | ๐ | ๒๐๐,๐๐๐ | ๐ | ๐ | ๐ | มีเส้นทางคมนาคมที่เป็น มาตรฐานเพิ่มขึ้น | ประชาชนได้รับความ สะดวกในการสัญจร | กองช่าง |
| ๒๘ | โครงการก่อสร้างถนน คสล สายบ้าน กวางโจน - บ้านน้ำล้อม หมู่ ๔ บ้าน กวางโจน | เพื่อให้ประชาชนมีเส้นทางคมนาคม ที่สะดวกและเป็นมาตรฐาน | ๔ x ๓๘๐ เมตร หนา ๐.๑๕ เมตร พื้นที่ไม่ น้อยกว่า ๑,๕๐๐ ตรม. | ๐ | ๒๐๐,๐๐๐ | ๐ | ๐ | ๐ | มีเส้นทางคมนาคมที่เป็น มาตรฐานเพิ่มขึ้น | ประชาชนได้รับความ สะดวกในการสัญจร | กองช่าง |

| ที่ | โครงการ/กิจกรรม | วัตถุประสงค์ | เป้าหมาย (ผลผลิตของโครงการ) | งบประมาณ (บาท) และที่มา | | | | | ตัวชี้วัด (KPI) | ผลที่คาดว่าจะได้รับ | หน่วยงานที่ รับผิดชอบ |
|-----|--|---|--|-------------------------|---------------|---------------|---------------|---------------|---|--|--------------------------|
| | | | | ๒๕๖๖ (บาท) | ๒๕๖๗ (บาท) | ๒๕๖๘ (บาท) | ๒๕๖๙ (บาท) | ๒๕๗๐ (บาท) | | | |
| ๒๙ | โครงการขยายให้ต่างสายบ้านกวางโจน หมู่ ๔ – บ้านทองสำราญ | เพื่อให้ประชาชนมีเส้นทางคมนาคมที่สะดวกและเป็นมาตรฐาน | ๑ x ๕๐๐ เมตร หนา ๐.๑๕ เมตร พื้นที่ไม่น้อยกว่า ๑,๐๐๐ ตรม. | ๐ | ๐ | ๐ | ๒๐๐,๐๐๐ | ๐ | มีเส้นทางคมนาคมที่เป็นมาตรฐานเพิ่มขึ้น | ประชาชนได้รับความสะดวกในการสัญจร | กองช่าง |
| ๓๐ | โครงการติดตั้งไฟฟ้าจากพลังงานแสงอาทิตย์ชอชบ้านนายนิพนธ์ รัตนประทุม สาขากลางบ้าน หมู่ ๔ บ้านกวางโจน | เพื่อให้พื้นที่มีไฟฟ้าส่องสว่างครอบคลุมพื้นที่เพื่อความปลอดภัยในชีวิตและทรัพย์สินของประชาชน | ตามแบบมาตรฐาน อบต.กำหนด | ๐ | ๒๐๐,๐๐๐ | ๐ | ๐ | ๐ | แนวไฟฟ้าสาธารณะเพิ่มขึ้นไม่เกิดอาชญากรรมในพื้นที่ | ประชาชนมีความปลอดภัยในชีวิตและทรัพย์สินและมีไฟฟ้าส่องสว่างในเวลา กลางคืน | กองช่าง |
| ๓๑ | โครงการขยายให้ต่างชอชบ้านนางสายสินธุ์ หมู่ ๔ บ้านกวางโจน | เพื่อให้ประชาชนมีเส้นทางคมนาคมที่สะดวกและเป็นมาตรฐาน | ๐.๕๐ x ๑๐๐ เมตร หนา ๐.๕๐ เมตร พื้นที่ไม่น้อยกว่า ๑๐๐ ตรม. | ๐ | ๐ | ๐ | ๒๐๐,๐๐๐ | ๐ | มีเส้นทางคมนาคมที่เป็นมาตรฐานเพิ่มขึ้น | ประชาชนได้รับความสะดวกในการสัญจร | กองช่าง |
| ๓๒ | โครงการก่อสร้างถนนเข้าสู่พื้นที่การเกษตรสาขานมู่ง หมู่ ๔ บ้านกวางโจน | เพื่อให้ประชาชนมีเส้นทางคมนาคมที่สะดวกและเป็นมาตรฐาน | ๔ x ๑,๕๐๐ เมตร หนา ๐.๕๐ เมตร | ๐ | ๐ | ๐ | ๒๐๐,๐๐๐ | ๐ | ตามแบบมาตรฐานงานทางสำหรับ อบต. | ประชาชนได้รับความสะดวกในการสัญจร | กองช่าง |
| ๓๓ | โครงการก่อสร้างร่องระบายน้ำสายกลางหมู่บ้าน จากบ้านนายสมชัย เกิดมงคล – บ้านแม่หนูเทียน ดาวช่วย หมู่ ๕ | เพื่อให้ประชาชนมีท่อระบายน้ำที่สะดวกและเป็นมาตรฐาน | ๐.๕ x ๑๐๔ เมตร ลึก ๐.๗๐ เมตร | ๒๐๐,๐๐๐ | ๐ | ๐ | ๐ | ๐ | ตามรายละเอียดที่ อบต. กวางโจนกำหนด | ประชาชนได้รับความสะดวกสบายในการใช้น้ำ | กองช่าง |
| ๓๔ | โครงการก่อสร้างถนนแอสฟัลติกส์สายปูลา – วัดโนนจำปาทอง หมู่ ๕ บ้านดอนจำปา | เพื่อให้ประชาชนมีเส้นทางคมนาคมที่สะดวกและเป็นมาตรฐาน | ๑ x ๑,๐๐๐ เมตร หนา ๐.๐๕ เมตร พื้นที่ไม่น้อยกว่า ๔,๔๐๐ ตรม. | ๐ | ๒๐๐,๐๐๐ | ๐ | ๐ | ๐ | มีเส้นทางคมนาคมที่เป็นมาตรฐานเพิ่มขึ้น | ประชาชนได้รับความสะดวกในการสัญจร | กองช่าง |
| ๓๕ | โครงการก่อสร้างถนน คสล. สายบ้านนายวิสัย – นานายทองเคียง อ่อนอุทัย หมู่ ๕ บ้านดอนจำปา | เพื่อให้ประชาชนมีเส้นทางคมนาคมที่สะดวกและเป็นมาตรฐาน | ๔ x ๑๕๐ เมตร หนา ๐.๑๕ เมตร พื้นที่ไม่น้อยกว่า ๖๐๐ ตรม. | ๐ | ๒๐๐,๐๐๐ | ๐ | ๐ | ๐ | มีเส้นทางคมนาคมที่เป็นมาตรฐานเพิ่มขึ้น | ประชาชนได้รับความสะดวกในการสัญจร | กองช่าง |
| ๓๖ | โครงการก่อสร้างถนน คสล. สายบ้านนายเอกชัย – บ้านนายบุญยืน อินจุม หมู่ ๕ | เพื่อให้ประชาชนมีเส้นทางคมนาคมที่สะดวกและเป็นมาตรฐาน | ๔ x ๑๕๐ เมตร หนา ๐.๑๕ เมตร พื้นที่ไม่น้อยกว่า ๖๐๐ ตรม. | ๐ | ๒๐๐,๐๐๐ | ๐ | ๐ | ๐ | มีเส้นทางคมนาคมที่เป็นมาตรฐานเพิ่มขึ้น | ประชาชนได้รับความสะดวกในการสัญจร | กองช่าง |
| ๓๗ | โครงการก่อสร้างรางระบายน้ำภายในหมู่บ้าน หมู่ ๕ บ้านดอนจำปา | เพื่อให้ประชาชนมีท่อระบายน้ำที่สะดวกและเป็นมาตรฐาน | ตามแบบมาตรฐานงานทางสำหรับ อบต. | ๐ | ๒๐๐,๐๐๐ | ๐ | ๐ | ๐ | ตามรายละเอียดที่ อบต. กวางโจนกำหนด | ประชาชนได้รับความสะดวกสบายในการใช้น้ำ | กองช่าง |

| ที่ | โครงการ/กิจกรรม | วัตถุประสงค์ | เป้าหมาย (ผลผลิตของโครงการ) | งบประมาณ (บาท) และที่มา | | | | | ตัวชี้วัด (KPI) | ผลที่คาดว่าจะได้รับ | หน่วยงานที่ รับผิดชอบ |
|-----|---|--|---|-------------------------|---------------|---------------|---------------|---------------|---|---|--------------------------|
| | | | | ๒๕๖๖ (บาท) | ๒๕๖๗ (บาท) | ๒๕๖๘ (บาท) | ๒๕๖๙ (บาท) | ๒๕๗๐ (บาท) | | | |
| ๓๘ | โครงการก่อสร้างถนน คสล สายบ้านนางสุจิ รา คาวช่วย-บ้านนางไพรวัลย์ หมู่ ๕ | เพื่อให้ประชาชนมีเส้นทางคมนาคม ที่สะดวกและเป็นมาตรฐาน | ๔ x ๒๕๐ เมตร หนา ๐.๑๕ เมตร พื้นที่ไม่น้อยกว่า ๑,๐๐๐ ตรม. | ๐ | ๐ | ๐ | ๒๐๐,๐๐๐ | ๐ | มีเส้นทางคมนาคมที่เป็น มาตรฐานเพิ่มขึ้น | ประชาชนได้รับความ สะดวกในการสัญจร | กองช่าง |
| ๓๙ | โครงการก่อสร้างถนน คสล สายบ้านนางชวน คำ ภูเขียว-บ้านนาขจร นพธรรม หมู่ ๕ | เพื่อให้ประชาชนมีเส้นทางคมนาคม ที่สะดวกและเป็นมาตรฐาน | ๔ x ๒๐๐ เมตร หนา ๐.๑๕ เมตร | ๐ | ๐ | ๐ | ๒๐๐,๐๐๐ | ๐ | มีเส้นทางคมนาคมที่เป็น มาตรฐานเพิ่มขึ้น | ประชาชนได้รับความ สะดวกในการสัญจร | กองช่าง |
| ๔๐ | โครงการก่อสร้างคลองส่งน้ำสายสี่แยกบ้าน นายสุเทพ ศรีหาวงษ์-ลานตาก หมู่ ๖ | เพื่อให้ประชาชนมีแหล่งกักเก็บน้ำใน ชุมชน | ๒.๕๐ x ๑๐๘ เมตร ลึก ๑.๒๐ เมตร | ๒๐๐,๐๐๐ | ๐ | ๐ | ๐ | ๐ | เพื่อให้ประชาชนมีแหล่งกัก เก็บน้ำในชุมชน | เพื่อให้ประชาชนมีแหล่งกัก เก็บน้ำในชุมชน | กองช่าง |
| ๔๑ | โครงการปรับปรุงซ่อมแซมถนนเข้าสู่พื้นที่ การเกษตรสายบ้านหนองงูเก่า-บ้าน หนองบัวคำ ต.ธาตุดอง (สายหนองโจด) | เพื่อให้ประชาชนมีเส้นทาง คมนาคมที่สะดวกและเป็น มาตรฐาน | ๔ x ๑,๑๐๐ เมตร หนา ๐.๓๐ เมตร พร้อมวาง ท่อระบายน้ำ ๓๗ ท่อน | ๒๐๐,๐๐๐ | ๐ | ๐ | ๐ | ๐ | มีเส้นทางคมนาคมที่เป็น มาตรฐานเพิ่มขึ้น | ประชาชนได้รับความ สะดวกในการสัญจร | กองช่าง |
| ๔๒ | โครงการก่อสร้างถนน คสล สายบ้านนาข สมัย รอดเพชร-บ้านนางสงวน คุ้มประทุม หมู่ ๖ บ้านหนองกง | เพื่อให้ประชาชนมีเส้นทาง คมนาคมที่สะดวกและเป็น มาตรฐาน | ๔ x ๑๕๐ เมตร หนา ๐.๑๕ เมตร พื้นที่ไม่น้อยกว่า ๖๐๐ ตรม. | ๒๐๐,๐๐๐ | ๐ | ๐ | ๐ | ๐ | มีเส้นทางคมนาคมที่เป็น มาตรฐานเพิ่มขึ้น | ประชาชนได้รับความ สะดวกในการสัญจร | กองช่าง |
| ๔๓ | โครงการก่อสร้างรางระบายน้ำสายบ้านนาข ทรงศักดิ์ บุตะเขียว-บ้านนาขวิระ เจริญวิชัย หมู่ ๖ บ้านหนองกง | เพื่อให้ประชาชนมีท่อระบายน้ำที่ สะดวกและเป็นมาตรฐาน | ๐.๓๐ x ๑๕๐ เมตร หนา ๐.๕๐ เมตร | ๐ | ๒๐๐,๐๐๐ | ๐ | ๐ | ๐ | ตามรายละเอียดที่ อบต. กวางโจนกำหนด | ประชาชนได้รับความ สะดวกสบายในการใช้ น้ำ | กองช่าง |
| ๔๔ | โครงการก่อสร้างรางระบายน้ำสายบ้าน นางปัทมา เนื้อทอง-บ้านนาขดาวเรือง มี ปัญญา หมู่ ๖ บ้านหนองกง | เพื่อให้ประชาชนมีท่อระบายน้ำที่ สะดวกและเป็นมาตรฐาน | ๐.๓๐ x ๑๐๐ เมตร หนา ๐.๕๐ เมตร | ๐ | ๒๐๐,๐๐๐ | ๐ | ๐ | ๐ | ตามรายละเอียดที่ อบต. กวางโจนกำหนด | ประชาชนได้รับความ สะดวกสบายในการใช้ น้ำ | กองช่าง |
| ๔๕ | โครงการปรับปรุงถนนเข้าสู่พื้นที่การเกษตร สายหนองเม็ก หมู่ ๖ บ้านหนองกง | เพื่อให้ประชาชนมีเส้นทาง คมนาคมที่สะดวกและเป็น มาตรฐาน | ๔ x ๕๐๐ เมตร หนา ๐.๑๕ เมตร | ๐ | ๐ | ๐ | ๒๐๐,๐๐๐ | ๐ | มีเส้นทางคมนาคมที่เป็น มาตรฐานเพิ่มขึ้น | ประชาชนได้รับความ สะดวกในการสัญจร | กองช่าง |
| ๔๖ | โครงการก่อสร้างรางระบายน้ำ สายบ้านนาง หนูนิค ชนชนะชัย หมู่ ๖ บ้านหนองกง | เพื่อให้ประชาชนมีท่อระบายน้ำที่ สะดวกและเป็นมาตรฐาน | ๐.๓๐ x ๑๕๐ เมตร ลึก ๐.๓๐ เมตร | ๐ | ๐ | ๐ | ๒๐๐,๐๐๐ | ๐ | ตามรายละเอียดที่ อบต. กวางโจนกำหนด | ประชาชนได้รับความ สะดวกสบายในการใช้น้ำ | กองช่าง |

| ที่ | โครงการ/กิจกรรม | วัตถุประสงค์ | เป้าหมาย (ผลผลิตของโครงการ) | งบประมาณ (บาท) และที่มา | | | | | ตัวชี้วัด (KPI) | ผลที่คาดว่าจะได้รับ | หน่วยงานที่ รับผิดชอบ |
|-----|--|--|---|-------------------------|---------------|---------------|---------------|---------------|---|---|--------------------------|
| | | | | ๒๕๖๖ (บาท) | ๒๕๖๗ (บาท) | ๒๕๖๘ (บาท) | ๒๕๖๙ (บาท) | ๒๕๗๐ (บาท) | | | |
| ๔๗ | โครงการก่อสร้างถนน คสล สายหลัง โรงเรียนกวางโจนศึกษา-ถนนสาย ๒๐๑ หมู่ ๖ บ้านหนองกุ้ง | เพื่อให้ประชาชนมีเส้นทาง คมนาคมที่สะดวกและเป็น มาตรฐาน | ๔ x ๘๐๐ เมตร หนา ๐.๑๕ เมตร พื้นที่ไม่ น้อยกว่า ๓,๒๐๐ ตรม. | ๐ | ๐ | ๐ | ๒๐๐,๐๐๐ | ๐ | มีเส้นทางคมนาคมที่เป็น มาตรฐานเพิ่มขึ้น | ประชาชนได้รับความ สะดวกในการสัญจร | กองช่าง |
| ๔๘ | โครงการก่อสร้างถนนเข้าสู่พื้นที่การเกษตร ด้วยการลงหินคลุก สายหนองนกู่ หมู่ ๗ - ตำบลบ้านเพชร | เพื่อให้ประชาชนมีเส้นทาง คมนาคมที่สะดวกและเป็น มาตรฐาน | ๔ x ๓๐๐ เมตร หนา ๐.๑๕ เมตร | ๒๐๐,๐๐๐ | ๐ | ๐ | ๐ | ๐ | มีเส้นทางคมนาคมที่เป็น มาตรฐานเพิ่มขึ้น | ประชาชนได้รับความ สะดวกในการสัญจร | กองช่าง |
| ๔๙ | โครงการก่อสร้างถนนเข้าสู่พื้นที่การเกษตร ด้วยการลงหินคลุกพร้อมบดอัดเกรดเสี้ยนนา นางหมาเรียน - นางนางดวงใจ หมู่ ๗ | เพื่อให้ประชาชนมีเส้นทาง คมนาคมที่สะดวกและเป็น มาตรฐาน | ๔ x ๓๐๐ เมตร หนา ๐.๑๕ เมตร | ๒๐๐,๐๐๐ | ๐ | ๐ | ๐ | ๐ | มีเส้นทางคมนาคมที่เป็น มาตรฐานเพิ่มขึ้น | ประชาชนได้รับความ สะดวกในการสัญจร | กองช่าง |
| ๕๐ | โครงการก่อสร้างถนนเข้าสู่พื้นที่การเกษตร ด้วยการลงหินคลุกพร้อมบดอัดเกรดสาขา นางสิทธิ์ - นางนายสมชิน หมู่ ๗ | เพื่อให้ประชาชนมีเส้นทาง คมนาคมที่สะดวกและเป็น มาตรฐาน | ๔ x ๓๐๐ เมตร หนา ๐.๑๕ เมตร | ๐ | ๒๐๐,๐๐๐ | ๐ | ๐ | ๐ | มีเส้นทางคมนาคมที่เป็น มาตรฐานเพิ่มขึ้น | ประชาชนได้รับความ สะดวกในการสัญจร | กองช่าง |
| ๕๑ | โครงการก่อสร้างถนนเข้าสู่พื้นที่การเกษตร ด้วยการลงหินคลุกสายฝายชลประทาน - วัง เสือโลก หมู่ ๗ บ้านหนองปอแดง | เพื่อให้ประชาชนมีเส้นทาง คมนาคมที่สะดวกและเป็น มาตรฐาน | ๔ x ๓๐๐ เมตร หนา ๐.๑๕ เมตร | ๐ | ๒๐๐,๐๐๐ | ๐ | ๐ | ๐ | มีเส้นทางคมนาคมที่เป็น มาตรฐานเพิ่มขึ้น | ประชาชนได้รับความ สะดวกในการสัญจร | กองช่าง |
| ๕๒ | โครงการขยาดไฟฟ้าสายหมู่บ้าน หมู่ ๗ บ้านหนองปอแดง | เพื่อให้ประชาชนมีไฟฟ้าส่อง สว่างทุกพื้นที่ | ตามรายละเอียดที่ อปท กำหนด | ๐ | ๐ | ๐ | ๒๐๐,๐๐๐ | ๐ | แนวไฟฟ้าสาธารณะเพิ่มขึ้น ไม่เกิดอาชญากรรมในพื้นที่ | ประชาชนมีความปลอดภัย ในชีวิตและทรัพย์สินและมี ไฟฟ้าส่องสว่างในเวลา กลางคืน | กองช่าง |
| ๕๓ | โครงการปรับปรุงถนนถนนแอสฟัลติกส์ ภายในหมู่บ้าน หมู่ ๗ บ้านหนองปอแดง | เพื่อให้ประชาชนมีเส้นทาง คมนาคมที่สะดวกและเป็น มาตรฐาน | ตามรายละเอียดที่ อปท กำหนด | ๐ | ๐ | ๐ | ๒๐๐,๐๐๐ | ๐ | มีเส้นทางคมนาคมที่เป็น มาตรฐานเพิ่มขึ้น | ประชาชนได้รับความ สะดวกในการสัญจร | กองช่าง |
| ๕๔ | โครงการปรับปรุงร่องระบายน้ำภายใน หมู่บ้าน หมู่ ๗ บ้านหนองปอแดง | เพื่อให้ประชาชนมีท่อระบายน้ำที่ สะดวกและเป็นมาตรฐาน | ตามรายละเอียดที่ อปท กำหนด | ๐ | ๐ | ๐ | ๒๐๐,๐๐๐ | ๐ | ตามรายละเอียดที่ อบต. กวางโจนกำหนด | ประชาชนได้รับความ สะดวกสบายในการใช้น้ำ | กองช่าง |

| ที่ | โครงการ/กิจกรรม | วัตถุประสงค์ | เป้าหมาย (ผลผลิตของโครงการ) | งบประมาณ (บาท) และที่มา | | | | | ตัวชี้วัด (KPI) | ผลที่คาดว่าจะได้รับ | หน่วยงานที่ รับผิดชอบ |
|-----|--|--|---|-------------------------|---------------|---------------|---------------|---------------|---|---|--------------------------|
| | | | | ๒๕๖๖ (บาท) | ๒๕๖๗ (บาท) | ๒๕๖๘ (บาท) | ๒๕๖๙ (บาท) | ๒๕๗๐ (บาท) | | | |
| ๕๕ | โครงการปรับปรุงร่องระบายน้ำภายในหมู่บ้าน หมู่ ๗ บ้านหนองปอแดง | เพื่อให้ประชาชนมีท่อระบายน้ำที่สะดวกและเป็นมาตรฐาน | ตามรายละเอียดที่ อปท กำหนด | ๐ | ๐ | ๐ | ๒๐๐,๐๐๐ | ๐ | ตามรายละเอียดที่ อบต. กวางโจนกำหนด | ประชาชนได้รับความ สะดวกสบายในการใช้น้ำ | กองช่าง |
| ๕๖ | โครงการก่อสร้างฝายน้ำล้นวังเสือ โลก หมู่ ๗ บ้านหนองปอแดง | เพื่อให้มีแหล่งกักเก็บน้ำเพื่อ การเกษตรและอุปโภค บริโภค | สันฝายสูง ๒ เมตร ผนังข้างสูง ๓.๕ เมตร กว้าง ๘ เมตร | ๐ | ๐ | ๐ | ๒๐๐,๐๐๐ | ๐ | ตามแบบมาตรฐานกรม ปกรอง กระทรวงมหาดไทย | เพื่อให้มีแหล่งกักเก็บน้ำ เพื่อการเกษตรและ อุปโภค บริโภค | กองช่าง |
| ๕๗ | โครงการก่อสร้างฝายน้ำล้นช่วงฝายขานา นายสุรพงษ์ หมู่ ๗ บ้านหนองปอแดง | เพื่อให้มีแหล่งกักเก็บน้ำเพื่อ การเกษตรและอุปโภค บริโภค | สันฝายสูง ๒ เมตร ผนังข้างสูง ๓.๕ เมตร กว้าง ๘ เมตร | ๐ | ๐ | ๐ | ๒๐๐,๐๐๐ | ๐ | ตามแบบมาตรฐานกรม ปกรอง กระทรวงมหาดไทย | เพื่อให้มีแหล่งกักเก็บน้ำ เพื่อการเกษตรและ อุปโภค บริโภค | กองช่าง |
| ๕๘ | โครงการปรับปรุงระบบน้ำประปาภายในหมู่บ้าน หมู่ ๘ บ้านโนนคูน | เพื่อให้ประชาชนมีท่อระบายน้ำที่ สะดวกและเป็นมาตรฐาน | เปลี่ยนท่อส่งน้ำ PVC ขนาด ๓ นิ้ว | ๒๐๐,๐๐๐ | ๐ | ๐ | ๐ | ๐ | ตามรายละเอียดที่ อบต. กวางโจนกำหนด | ประชาชนได้รับความ สะดวกสบายในการใช้น้ำ | กองช่าง |
| ๕๙ | โครงการก่อสร้างถนน คสล ขอบบ้านนางคำ นาง - ฝายโสก หมู่ ๘ บ้านโนนคูน | เพื่อให้ประชาชนมีเส้นทาง คมนาคมที่สะดวกและเป็น มาตรฐาน | ๔ x ๑๐๐ เมตร หมา ๐.๑๕ เมตร พื้นที่ไม้ น้อยกว่า ๔๐๐ ตรม. | ๒๐๐,๐๐๐ | ๐ | ๐ | ๐ | ๐ | มีเส้นทางคมนาคมที่เป็น มาตรฐานเพิ่มขึ้น | ประชาชนได้รับความ สะดวกในการสัญจร | กองช่าง |
| ๖๐ | โครงการติดตั้งแผงโซลาร์เซลล์ระบบประปา ภายในหมู่บ้าน หมู่ ๘ บ้านโนนคูน | เพื่ออำนวยความสะดวกในระบบ ประปาแก่ประชาชน | ติดตั้งระบบสูบน้ำ บาดาลด้วยพลังงาน แสงอาทิตย์ | ๐ | ๒๐๐,๐๐๐ | ๐ | ๐ | ๐ | เพื่ออำนวยความสะดวกใน ระบบประปาแก่ประชาชน | ประชาชนได้รับความ สะดวกในเรื่องน้ำประปา | กองช่าง |
| ๖๑ | โครงการปรับปรุงถนนเข้าสู่พื้นที่การเกษตร สายหนองอึ่ง หมู่ ๘ บ้านโนนคูน | เพื่อให้ประชาชนมีเส้นทาง คมนาคมที่สะดวกและเป็น มาตรฐาน | ตามรายละเอียดที่ อปท กำหนด | ๐ | ๒๐๐,๐๐๐ | ๐ | ๐ | ๐ | มีเส้นทางคมนาคมที่เป็น มาตรฐานเพิ่มขึ้น | ประชาชนได้รับความ สะดวกในการสัญจร | กองช่าง |
| ๖๒ | โครงการลงหินคลุกสายหลังวัด หมู่ ๘ บ้านโนนคูน | เพื่อให้ประชาชนมีเส้นทาง คมนาคมที่สะดวกและเป็น มาตรฐาน | ๓ x ๒๕๐ เมตร หมา ๐.๑๕ เมตร | ๐ | ๐ | ๐ | ๒๐๐,๐๐๐ | ๐ | มีเส้นทางคมนาคมที่เป็น มาตรฐานเพิ่มขึ้น | ประชาชนได้รับความ สะดวกในการสัญจร | กองช่าง |
| ๖๓ | โครงการขยายเขตไฟฟ้าภายในหมู่บ้าน ขอบ บ้านนางคำนาง - ฝายโสก หมู่ ๘ บ้านโนนคูน | เพื่อให้ประชาชนมีไฟฟ้าส่อง สว่างทุกพื้นที่ | ตามรายละเอียดที่ อปท กำหนด | ๐ | ๐ | ๐ | ๒๐๐,๐๐๐ | ๐ | แนวไฟฟ้าสาธารณะเพิ่มขึ้น ไม่เกิดอาชญากรรมในพื้นที่ | ประชาชนมีความปลอดภัยใน ชีวิตและทรัพย์สินและมีไฟฟ้า ส่องสว่างในเวลากลางคืน | กองช่าง |

| ที่ | โครงการ/กิจกรรม | วัตถุประสงค์ | เป้าหมาย (ผลผลิตของโครงการ) | งบประมาณ (บาท) และที่มา | | | | | ตัวชี้วัด (KPI) | ผลที่คาดว่าจะได้รับ | หน่วยงานที่ รับผิดชอบ |
|-----|--|--|---|-------------------------|---------------|---------------|---------------|---------------|---|---|--------------------------|
| | | | | ๒๕๖๖ (บาท) | ๒๕๖๗ (บาท) | ๒๕๖๘ (บาท) | ๒๕๖๙ (บาท) | ๒๕๗๐ (บาท) | | | |
| ๖๔ | โครงการลงหินคลุกสายปูด้า – หอนงน้ำขุน หมู่ ๘ บ้านโนนตุน | เพื่อให้ประชาชนมีเส้นทาง คมนาคมที่สะดวกและเป็น มาตรฐาน | ๓ x ๒๕๐ เมตร หนา ๐.๑๕ เมตร | ๐ | ๐ | ๐ | ๒๐๐,๐๐๐ | ๐ | มีเส้นทางคมนาคมที่เป็น มาตรฐานเพิ่มขึ้น | ประชาชนได้รับความ สะดวกในการสัญจร | กองช่าง |
| ๖๕ | โครงการขยายเขตไฟฟ้าแรงดันเข้าสู่พื้นที่ การเกษตรจากหน้าวัด-นานาขงค์ หมู่ ๘ | เพื่อให้ประชาชนมีไฟฟ้าส่อง สว่างทุกพื้นที่ | ตามรายละเอียดที่ อปท กำหนด | ๐ | ๐ | ๐ | ๒๐๐,๐๐๐ | ๐ | แนวไฟฟ้าสาธารณะเพิ่มขึ้น ไม่เกิดอาชญากรรมในพื้นที่ | ประชาชนมีความปลอดภัยใน ชีวิตและทรัพย์สินและมีไฟฟ้า ส่องสว่างในเวลากลางคืน | กองช่าง |
| ๖๖ | โครงการเสริมคอนกรีตซอยบ้านนาขงค์หมู่ โคตรธาดา –บ้านนาขงค์ หมู่ ๕ บ้านสวนอ้อย | เพื่อให้ประชาชนมีเส้นทาง คมนาคมที่สะดวกและเป็น มาตรฐาน | ๔ x ๑๑๑ เมตร หนา ๐.๑๕ เมตร พื้นที่ไม่ น้อยกว่า ๔๖๘ ตรม. | ๒๐๐,๐๐๐ | ๐ | ๐ | ๐ | ๐ | มีเส้นทางคมนาคมที่เป็น มาตรฐานเพิ่มขึ้น | ประชาชนได้รับความ สะดวกในการสัญจร | กองช่าง |
| ๖๗ | โครงการเสริมคอนกรีตจากซอยข้างวัดฝั่ง ตะวันตก หมู่ ๕ บ้านสวนอ้อย | เพื่อให้ประชาชนมีเส้นทาง คมนาคมที่สะดวกและเป็นไป ตามแบบมาตรฐานทาง อปท. | ๔ x ๑๐๐ เมตร หนา ๐.๑๕ เมตร พื้นที่ไม่ น้อยกว่า ๔๐๐ ตรม. | ๐ | ๒๐๐,๐๐๐ | ๐ | ๐ | ๐ | มีเส้นทางคมนาคมที่เป็น มาตรฐานเพิ่มขึ้น | ประชาชนได้รับความ สะดวกในการสัญจร | กองช่าง |
| ๖๘ | โครงการก่อสร้างถนน คสล จากบ้านสวน อ้อย – บ้านนาล้อม หมู่ ๕ บ้านสวนอ้อย | เพื่อให้ประชาชนมีเส้นทาง คมนาคมที่สะดวกและเป็น มาตรฐาน | ๔ x ๑,๕๐๐ เมตร หนา ๐.๑๕ เมตร พื้นที่ไม่ น้อยกว่า ๖,๐๐๐ ตรม. | ๐ | ๒๐๐,๐๐๐ | ๐ | ๐ | ๐ | มีเส้นทางคมนาคมที่เป็น มาตรฐานเพิ่มขึ้น | ประชาชนได้รับความ สะดวกในการสัญจร | กองช่าง |
| ๖๙ | โครงการก่อสร้างรั้วกันสระหนองหุ่ม หมู่ ๕ บ้านสวนอ้อย | เพื่อเป็นการป้องกันอันตราย บริเวณรอบสระน้ำ | ตามรายละเอียดที่ อปท กำหนด | ๐ | ๐ | ๐ | ๒๐๐,๐๐๐ | ๐ | เพื่อเป็นการป้องกันอันตราย บริเวณรอบสระน้ำ | เพื่อเป็นการป้องกัน อันตรายบริเวณรอบสระ น้ำ | กองช่าง |
| ๗๐ | โครงการเสริมคอนกรีตซอยบ้านนางสาว ปราณี กันหาเขียว – บ้านนาทองขาว เมือง แก้ว หมู่ ๕ บ้านสวนอ้อย | เพื่อให้ประชาชนมีเส้นทาง คมนาคมที่สะดวกและเป็นไป ตามแบบมาตรฐานทาง อปท. | ๔ x ๑๕๐ เมตร หนา ๐.๑๕ เมตร พื้นที่ไม่ น้อยกว่า ๖๐๐ ตรม. | ๐ | ๒๐๐,๐๐๐ | ๐ | ๐ | ๐ | มีเส้นทางคมนาคมที่เป็น มาตรฐานเพิ่มขึ้น | ประชาชนได้รับความ สะดวกในการสัญจร | กองช่าง |
| ๗๑ | โครงการก่อสร้างถนน คสล เส้นบ้านสวน อ้อย หมู่ ๕ – บ้านหัวหอย | เพื่อให้ประชาชนมีเส้นทาง คมนาคมที่สะดวกและเป็น มาตรฐาน | ๔ x ๕๐๐ เมตร หนา ๐.๑๕ เมตร พื้นที่ไม่ น้อยกว่า ๓,๖๐๐ ตรม. | ๐ | ๒๐๐,๐๐๐ | ๐ | ๐ | ๐ | มีเส้นทางคมนาคมที่เป็น มาตรฐานเพิ่มขึ้น | ประชาชนได้รับความ สะดวกในการสัญจร | กองช่าง |

| ที่ | โครงการ/กิจกรรม | วัตถุประสงค์ | เป้าหมาย (ผลผลิตของโครงการ) | งบประมาณ (บาท) และที่มา | | | | | ตัวชี้วัด (KPI) | ผลที่คาดว่าจะได้รับ | หน่วยงานที่ รับผิดชอบ |
|-----|---|--|---|-------------------------|---------------|---------------|---------------|---------------|---|---|--------------------------|
| | | | | ๒๕๖๖ (บาท) | ๒๕๖๗ (บาท) | ๒๕๖๘ (บาท) | ๒๕๖๙ (บาท) | ๒๕๗๐ (บาท) | | | |
| ๗๒ | โครงการติดตั้งกล้องวงจรปิดภายในหมู่บ้าน หมู่ ๕ บ้านสวนอ้อย | เพื่อเป็นการป้องกันการเกิดภัยอันตรายภายในหมู่บ้าน | ตามรายละเอียดที่ อปท. กำหนด | ๐ | ๐ | ๐ | ๒๐๐,๐๐๐ | ๐ | เพื่อเป็นการป้องกันการเกิดภัยอันตรายภายในหมู่บ้าน | ประชาชนได้รับความปลอดภัยมากขึ้น | กองช่าง |
| ๗๓ | โครงการก่อสร้างถนน คสล. ทับผิวจราจร เดิมจากบ้านนาขุ่น โคตรภูเขียว – บ้านนางสาวเดือนบ่า หล้ามะลึก หมู่ ๑๐ | เพื่อให้ประชาชนมีท่อระบายน้ำที่สะดวกและเป็นมาตรฐานตามที่ อปท. กำหนด | ๒.๗๕ x ๘.๕ เมตร หนา ๐.๑๕ เมตร พื้นที่ ไม่น้อยกว่า ๒๒๘.๕ ตรม. | ๒๐๐,๐๐๐ | ๐ | ๐ | ๐ | ๐ | ตามรายละเอียดที่ อบต. กวางโจนกำหนด | ประชาชนได้รับความสะดวกสบายในการใช้น้ำ | กองช่าง |
| ๗๔ | โครงการก่อสร้างถนน คสล. เส้นบ้านนาล้อม หมู่ ๕ – บ้านสวนอ้อย หมู่ ๑๐ บ้านนาล้อม | เพื่อให้ประชาชนมีเส้นทางคมนาคมที่สะดวกและเป็นมาตรฐาน | ๔ x ๑.๕๐๐ เมตร หนา ๐.๑๕ เมตร พื้นที่ ไม่น้อยกว่า ๖,๐๐๐ ตรม. | ๐ | ๒๐๐,๐๐๐ | ๐ | ๐ | ๐ | มีเส้นทางคมนาคมที่เป็นมาตรฐานเพิ่มขึ้น | ประชาชนได้รับความสะดวกในการสัญจร | กองช่าง |
| ๗๕ | โครงการวางท่อระบายน้ำ ๑ จุด จุดแรกจากนานางไธรา-นานางพิชรา , จุดสองนานาขบรจริง , จุดสามจากนานาขบสมเด็จ หมู่ ๑๐ | เพื่อให้ประชาชนมีท่อระบายน้ำที่สะดวกและเป็นมาตรฐานตามที่ อปท. กำหนด | ตามรายละเอียดที่ อปท. กำหนด | ๐ | ๐ | ๐ | ๒๐๐,๐๐๐ | ๐ | ตามรายละเอียดที่ อบต. กวางโจนกำหนด | ประชาชนได้รับความสะดวกสบายในการใช้น้ำ | กองช่าง |
| ๗๖ | โครงการลงหินคลุกพร้อมบดอัดถนนเข้าสู่พื้นที่การเกษตร ๓ จุด จุดแรกจากนานางพิชรา – นานาขบตรง , จุดสอง จากนานางจันทร์หอม – นานางอริศรา , จุดสามจากนานาขบประยูร – นานางน้อย หมู่ ๑๐ บ้านนาล้อม | เพื่อให้ประชาชนมีเส้นทางคมนาคมที่สะดวกและเป็นมาตรฐาน | ๓ x ๑.๕๐ เมตร หนา ๐.๑๕ เมตร พร้อมลง หินคลุกปิดทับผิวจราจร | ๐ | ๒๐๐,๐๐๐ | ๐ | ๐ | ๐ | มีเส้นทางคมนาคมที่เป็นมาตรฐานเพิ่มขึ้น | ประชาชนได้รับความสะดวกในการสัญจร | กองช่าง |
| ๗๗ | โครงการปรับปรุงซ่อมแซมระบบเครื่องเสียงหอกระจายข่าวของหมู่บ้าน หมู่ ๑๐ บ้านนาล้อม | เพื่อให้ประชาชนได้รับข่าวสารเพิ่มมากขึ้นและเป็นมาตรฐานตามที่ อปท. กำหนด | ตามรายละเอียดที่ อปท. กำหนด | ๐ | ๒๐๐,๐๐๐ | ๐ | ๐ | ๐ | เพื่อให้ประชาชนได้รับข่าวสารเพิ่มมากขึ้น | เพื่อให้ประชาชนได้รับข่าวสารเพิ่มมากขึ้น | กองช่าง |
| ๗๘ | โครงการติดตั้งไฟฟ้าส่องสว่างภายในหมู่บ้าน หมู่ ๑๐ บ้านนาล้อม | เพื่อให้ประชาชนมีไฟฟ้าส่องสว่างทุกพื้นที่และเป็นมาตรฐานตามที่ อปท. กำหนด | ตามรายละเอียดที่ อปท. กำหนด | ๐ | ๐ | ๐ | ๒๐๐,๐๐๐ | ๐ | แนวไฟฟ้าสาธารณะเพิ่มขึ้น ไม่เกิดอาชญากรรมในพื้นที่ | ประชาชนมีความปลอดภัยในชีวิตและทรัพย์สินและมีไฟฟ้าส่องสว่างในเวลากลางคืน | กองช่าง |

| ที่ | โครงการ/กิจกรรม | วัตถุประสงค์ | เป้าหมาย (ผลผลิตของโครงการ) | งบประมาณ (บาท) และที่มา | | | | | ตัวชี้วัด (KPI) | ผลที่คาดว่าจะได้รับ | หน่วยงานที่ รับผิดชอบ |
|-----|---|---|--|-------------------------|---------------|---------------|---------------|---------------|--|---|--------------------------|
| | | | | ๒๕๖๖ (บาท) | ๒๕๖๗ (บาท) | ๒๕๖๘ (บาท) | ๒๕๖๙ (บาท) | ๒๕๗๐ (บาท) | | | |
| ๗๙ | โครงการก่อสร้างถนน คสล จากบ้านนางปิ่น - นานาน้อย พรหมศาลาเมฆ หมู่ ๑๐ | เพื่อให้ประชาชนมีเส้นทางคมนาคมที่สะดวกและเป็นมาตรฐานตามที่ อปท. กำหนด | ๔ x ๑๐๐ เมตร หนา ๐.๑๕ เมตร พื้นที่ไม่น้อยกว่า ๔๐๐ ตรม. | ๐ | ๐ | ๐ | ๒๐๐,๐๐๐ | ๐ | มีเส้นทางคมนาคมที่เป็นมาตรฐานเพิ่มขึ้น | ประชาชนได้รับความสะดวกในการสัญจร | กองช่าง |
| ๘๐ | โครงการปรับปรุงระบบประปาหมู่บ้านด้วยพลังงานแสงอาทิตย์ หมู่ ๑๐ บ้านนาล้อม | เพื่อให้ประชาชนมีท่อระบายน้ำที่สะดวกและเป็นมาตรฐานตามที่ อปท. กำหนด | ติดตั้งระบบสูบน้ำบาดาลด้วยพลังงานแสงอาทิตย์ กำลังไฟไม่น้อยกว่า ๒,๕๐๐ วัตต์ | ๐ | ๐ | ๐ | ๒๐๐,๐๐๐ | ๐ | ตามรายละเอียดที่ อบต. กวางโจนกำหนด | ประชาชนได้รับความสะดวกสบายในการใช้น้ำ | กองช่าง |
| ๘๑ | โครงการก่อสร้างร่องระบายน้ำสายบ้านนางสาว ประสานเชื้อ หมู่ ๑๑ บ้านทองสำราญ | เพื่อให้ประชาชนมีท่อระบายน้ำที่สะดวกและเป็นมาตรฐาน | ๐.๓๐ x ๕๐ เมตร ลึก ๐.๓๐ เมตร | ๒๐๐,๐๐๐ | ๐ | ๐ | ๐ | ๐ | ตามรายละเอียดที่ อบต. กวางโจนกำหนด | ประชาชนได้รับความสะดวกสบายในการใช้น้ำ | กองช่าง |
| ๘๒ | โครงการก่อสร้างร่องระบายน้ำย่านชุมชนสายทองสำราญ บ้านเพชรจากบ้านนางสุภาพ - บ้านนายสำราญ ราษฎร์ หมู่ ๑๑ | เพื่อให้ประชาชนมีท่อระบายน้ำที่สะดวกและเป็นมาตรฐาน | ๐.๓๐ x ๕๐ เมตร ลึก ๐.๓๐ เมตร | ๒๐๐,๐๐๐ | ๐ | ๐ | ๐ | ๐ | ตามรายละเอียดที่ อบต. กวางโจนกำหนด | ประชาชนได้รับความสะดวกสบายในการใช้น้ำ | กองช่าง |
| ๘๓ | โครงการก่อสร้างแท็งก์เก็บน้ำจืดหลังบ้านแม่คำหวาน หมู่ ๑๑ บ้านทองสำราญ | เพื่อให้ประชาชนมีแหล่งกักเก็บน้ำไว้ใช้อุปโภค บริโภค | ๓.๖๐ x ๓.๖๐ เมตร สูง ๑๑ เมตร พร้อมต่อเชื่อมระบบประปา | ๐ | ๒๐๐,๐๐๐ | ๐ | ๐ | ๐ | เพื่อให้ประชาชนมีแหล่งกักเก็บน้ำไว้ใช้อุปโภค บริโภค | เพื่อให้ประชาชนมีแหล่งกักเก็บน้ำไว้ใช้อุปโภค บริโภค | กองช่าง |
| ๘๔ | โครงการก่อสร้างถนน คสล สายบ้านแม่ถนอม - บ้านนาบุญเคน หมู่ ๑๑ | เพื่อให้ประชาชนมีเส้นทางคมนาคมที่สะดวกและเป็นมาตรฐาน | ๔ x ๑๒๐ เมตร หนา ๐.๑๕ เมตร พื้นที่ไม่น้อยกว่า ๔๘๐ ตรม. | ๐ | ๒๐๐,๐๐๐ | ๐ | ๐ | ๐ | เพื่อให้ประชาชนมีเส้นทางคมนาคมที่สะดวกและเป็นมาตรฐาน | เพื่อให้ประชาชนมีเส้นทางคมนาคมที่สะดวกและเป็นมาตรฐาน | กองช่าง |
| ๘๕ | โครงการก่อสร้างถนน คสล สายบ้านตาอ่อนลี หมู่ ๑๑ บ้านทองสำราญ | เพื่อให้ประชาชนมีเส้นทางคมนาคมที่สะดวกและเป็นมาตรฐาน | ๔ x ๑๒๐ เมตร หนา ๐.๑๕ เมตร พื้นที่ไม่น้อยกว่า ๔๘๐ ตรม. | ๐ | ๐ | ๐ | ๒๐๐,๐๐๐ | ๐ | เพื่อให้ประชาชนมีเส้นทางคมนาคมที่สะดวกและเป็นมาตรฐาน | เพื่อให้ประชาชนมีเส้นทางคมนาคมที่สะดวกและเป็นมาตรฐาน | กองช่าง |
| ๘๖ | โครงการติดตั้งไฟฟ้าส่องสว่างด้วยพลังงานแสงอาทิตย์หนองอีตัน หมู่ ๑๑ | เพื่อให้ประชาชนมีไฟฟ้าส่องสว่างทุกพื้นที่ | ตามรายละเอียดที่ อบท กำหนด | ๐ | ๐ | ๐ | ๒๐๐,๐๐๐ | ๐ | แนวไฟฟ้าสาธารณะเพิ่มขึ้น ไม่เกิดอาชญากรรมในพื้นที่ | ประชาชนมีความปลอดภัยในชีวิตและทรัพย์สินและมีไฟฟ้าส่องสว่างในเวลากลางคืน | กองช่าง |

| ที่ | โครงการ/กิจกรรม | วัตถุประสงค์ | เป้าหมาย (ผลผลิตของโครงการ) | งบประมาณ (บาท) และที่มา | | | | | ตัวชี้วัด (KPI) | ผลที่คาดว่าจะได้รับ | หน่วยงานที่ รับผิดชอบ |
|-----|---|--|---|-------------------------|---------------|---------------|---------------|---------------|--|---|--------------------------|
| | | | | ๒๕๖๖ (บาท) | ๒๕๖๗ (บาท) | ๒๕๖๘ (บาท) | ๒๕๖๙ (บาท) | ๒๕๗๐ (บาท) | | | |
| ๘๗ | โครงการก่อสร้างถนน คสล. จากนาแม่ทองทิพย์ บุคชะเขิว – นาแม่สุทิน บุญคำภา หมู่ ๑๑ บ้านทองสำราญ | เพื่อให้ประชาชนมีเส้นทางคมนาคมที่สะดวกและเป็นมาตรฐาน | ๔ x ๑๒๐ เมตร หน้า ๐.๑๕ เมตร พื้นที่ไม่น้อยกว่า ๔๘๐ ตรม. | ๐ | ๐ | ๐ | ๒๐๐,๐๐๐ | ๐ | เพื่อให้ประชาชนมีเส้นทางคมนาคมที่สะดวกและเป็นมาตรฐาน | เพื่อให้ประชาชนมีเส้นทางคมนาคมที่สะดวกและเป็นมาตรฐาน | กองช่าง |
| ๘๘ | โครงการปรับปรุงแก้ไขระบบน้ำประปาภายในหมู่บ้าน หมู่ ๑๒ บ้านบัว | เพื่อให้ประชาชนมีท่อระบายน้ำที่สะดวกและเป็นมาตรฐาน | ๓ x ๓ เมตร พร้อมติดตั้งระบบสูบน้ำบาดาลพลังแสงอาทิตย์ | ๒๐๐,๐๐๐ | ๐ | ๐ | ๐ | ๐ | ตามรายละเอียดที่ อบต. กวางโจนกำหนด | ประชาชนได้รับความสะดวกสบายในการใช้น้ำ | กองช่าง |
| ๘๙ | โครงการก่อสร้างร่องระบายน้ำจากหน้าบ้านนางองอาจ หาดเขี้ยว – หน้าบ้านนางสมบูรณ์ ชัยประเสริฐ หมู่ ๑๒ บ้านบัว | เพื่อให้ประชาชนมีท่อระบายน้ำที่สะดวกและเป็นมาตรฐาน | ๐.๓๐ x ๕๐ เมตร ลึก ๐.๓๐ เมตร และเป็นไปตามที่ อบต. กำหนด | ๒๐๐,๐๐๐ | ๐ | ๐ | ๐ | ๐ | ตามรายละเอียดที่ อบต. กวางโจนกำหนด | ประชาชนได้รับความสะดวกสบายในการใช้น้ำ | กองช่าง |
| ๙๐ | โครงการก่อสร้างร่องระบายน้ำจากบ้านนายสุบัน ทองดินนอก – หน้าบ้านนางอานเพียง พันธุ์สง่า หมู่ ๑๒ | เพื่อให้ประชาชนมีท่อระบายน้ำที่สะดวกและเป็นมาตรฐาน | ๐.๓๐ x ๖๐ เมตร ลึก ๐.๓๐ เมตร | ๐ | ๐ | ๐ | ๒๐๐,๐๐๐ | ๐ | ตามรายละเอียดที่ อบต. กวางโจนกำหนด | ประชาชนได้รับความสะดวกสบายในการใช้น้ำ | กองช่าง |
| ๙๑ | โครงการก่อสร้างถนน คสล. สายศูนย์ปฏิบัติธรรม หมู่ ๑๒ บ้านบัว | เพื่อให้ประชาชนมีเส้นทางคมนาคมที่สะดวกและเป็นมาตรฐาน | ๔ x ๑๐๐ เมตร หน้า ๐.๑๕ เมตร พื้นที่ไม่น้อยกว่า ๔๐๐ ตรม. | ๐ | ๐ | ๐ | ๒๐๐,๐๐๐ | ๐ | เพื่อให้ประชาชนมีเส้นทางคมนาคมที่สะดวกและเป็นมาตรฐาน | เพื่อให้ประชาชนมีเส้นทางคมนาคมที่สะดวกและเป็นมาตรฐาน | กองช่าง |
| ๙๒ | โครงการก่อสร้างร่องระบายน้ำเส้นหน้าบ้านนางพิสมัย – ตลาดแลง หมู่ ๑๒ บ้านบัว | เพื่อให้ประชาชนมีท่อระบายน้ำที่สะดวกและเป็นมาตรฐาน | ๐.๓๐ x ๖๐ เมตร ลึก ๐.๓๐ เมตร | ๐ | ๐ | ๐ | ๒๐๐,๐๐๐ | ๐ | ตามรายละเอียดที่ อบต. กวางโจนกำหนด | ประชาชนได้รับความสะดวกสบายในการใช้น้ำ | กองช่าง |
| ๙๓ | โครงการติดตั้งไฟฟ้าส่องสว่างภายในหมู่บ้าน หมู่ ๑๒ บ้านบัว | เพื่อให้ประชาชนมีไฟฟ้าส่องสว่างทุกพื้นที่ | ตามรายละเอียดที่ อบต. กำหนด | ๐ | ๐ | ๐ | ๒๐๐,๐๐๐ | ๐ | แนวไฟฟ้าสาธารณะเพิ่มขึ้น ไม่เกิดอาชญากรรมในพื้นที่ | ประชาชนมีความปลอดภัยในชีวิตและทรัพย์สินและมีไฟฟ้าส่องสว่างในเวลากลางคืน | กองช่าง |
| ๙๔ | โครงการก่อสร้างถนนเข้าสู่พื้นที่การเกษตรสายนามอ หมู่ ๑๒ บ้านบัว | เพื่อให้ประชาชนมีเส้นทางคมนาคมที่สะดวกและเป็นมาตรฐาน | ๔ x ๑,๕๐๐ เมตร หน้า ๐.๑๕ เมตร | ๐ | ๐ | ๐ | ๒๐๐,๐๐๐ | ๐ | เพื่อให้ประชาชนมีเส้นทางคมนาคมที่สะดวกและเป็นมาตรฐาน | เพื่อให้ประชาชนมีเส้นทางคมนาคมที่สะดวกและเป็นมาตรฐาน | กองช่าง |
| ๙๕ | โครงการก่อสร้างถนนแอสฟัลติกส์รอบหมู่บ้าน หมู่ ๑๒ บ้านบัว | เพื่อให้ประชาชนมีเส้นทางคมนาคมที่สะดวกและเป็นมาตรฐาน | ๔ x ๒,๐๐๐ เมตร หน้า ๐.๐๕ เมตร พื้นที่ไม่น้อยกว่า ๘,๐๐๐ ตรม. | ๐ | ๐ | ๐ | ๒๐๐,๐๐๐ | ๐ | เพื่อให้ประชาชนมีเส้นทางคมนาคมที่สะดวกและเป็นมาตรฐาน | เพื่อให้ประชาชนมีเส้นทางคมนาคมที่สะดวกและเป็นมาตรฐาน | กองช่าง |

| ที่ | โครงการ/กิจกรรม | วัตถุประสงค์ | เป้าหมาย (ผลผลิตของโครงการ) | งบประมาณ (บาท) และที่มา | | | | | ตัวชี้วัด (KPI) | ผลที่คาดว่าจะได้รับ | หน่วยงานที่ รับผิดชอบ |
|-----|--|--|--|-------------------------|---------------|---------------|---------------|---------------|---|--|--------------------------|
| | | | | ๒๕๖๖ (บาท) | ๒๕๖๗ (บาท) | ๒๕๖๘ (บาท) | ๒๕๖๙ (บาท) | ๒๕๗๐ (บาท) | | | |
| ๕๖ | โครงการขยายเขตไฟฟ้าเข้าสู่พื้นที่ การเกษตรสายนามอ หมู่ ๑๒ บ้านบัว | เพื่อให้ประชาชนมีไฟฟ้าส่อง สว่างทุกพื้นที่ | ตามรายละเอียดที่ อปท กำหนด | ๐ | ๐ | ๐ | ๒๐๐,๐๐๐ | ๐ | แนวไฟฟ้าสาธารณะเพิ่มขึ้น ไม่เกิดอาชญากรรมในพื้นที่ | ประชาชนมีความปลอดภัยใน ชีวิตและทรัพย์สินและมีไฟฟ้า ส่องสว่างในเวลาากลางคืน | กองช่าง |
| ๕๗ | โครงการก่อสร้างถนน คสล ซอย นานาย อุดม บุตะเขี้ยว บ้านหนองกุงคำ หมู่ ๑๑ | เพื่อให้ประชาชนมีเส้นทาง คมนาคมที่สะดวกและเป็น มาตรฐาน | ๔ x ๑๐๐ เมตร หนา ๐.๑๕ เมตร พื้นที่ไม่ น้อยกว่า ๔๐๐ ตรม. | ๒๐๐,๐๐๐ | ๐ | ๐ | ๐ | ๐ | เพื่อให้ประชาชนมีเส้นทาง คมนาคมที่สะดวกและเป็น มาตรฐาน | เพื่อให้ประชาชนมีเส้นทาง คมนาคมที่สะดวกและเป็น มาตรฐาน | กองช่าง |
| ๕๘ | โครงการก่อสร้างรางระบายน้ำ ๔ จุด (ซอย บ้านนายพแก้ว) (ซอยบ้านนางสนั่น) (ซอย บ้านนายกลม) (ซอยบ้านนายมุกดา) หมู่ ๑๑ | เพื่อให้ประชาชนมีท่อระบายน้ำที่ สะดวกและเป็นมาตรฐาน | ตามรายละเอียดที่ อปท กำหนด | ๒๐๐,๐๐๐ | ๐ | ๐ | ๐ | ๐ | ตามรายละเอียดที่ อบต. กวางโจนกำหนด | ประชาชนได้รับความ สะดวกสบายในการใช้น้ำ | กองช่าง |
| ๕๙ | โครงการก่อสร้างถนน คสล จากนายโฮ ภา แข็งแรง - ที่พักสงฆ์ หมู่ ๑๑ | เพื่อให้ประชาชนมีเส้นทาง คมนาคมที่สะดวกและเป็น มาตรฐาน | ๕ x ๑๑,๕๐๐ เมตร หนา ๐.๑๕ เมตร พื้นที่ไม่ น้อยกว่า ๗,๕๐๐ ตรม. | ๐ | ๒๐๐,๐๐๐ | ๐ | ๐ | ๐ | เพื่อให้ประชาชนมีเส้นทาง คมนาคมที่สะดวกและเป็น มาตรฐาน | เพื่อให้ประชาชนมีเส้นทาง คมนาคมที่สะดวกและเป็น มาตรฐาน | กองช่าง |
| ๑๐๐ | โครงการก่อสร้างถนนแอสฟัลติกส์ หมู่ ๑๑ - บ้านหนองกุงใหม่ | เพื่อให้ประชาชนมีเส้นทาง คมนาคมที่สะดวกและเป็น มาตรฐาน | ๔ x ๑๑,๕๐๐ เมตร หนา ๐.๑๕ เมตร พื้นที่ไม่ น้อยกว่า ๑๗,๕๐๐ ตรม. | ๐ | ๒๐๐,๐๐๐ | ๐ | ๐ | ๐ | เพื่อให้ประชาชนมีเส้นทาง คมนาคมที่สะดวกและเป็น มาตรฐาน | เพื่อให้ประชาชนมีเส้นทาง คมนาคมที่สะดวกและเป็น มาตรฐาน | กองช่าง |
| ๑๐๑ | โครงการก่อสร้างฝายน้ำล้น ๔ จุด (จุดนา นายสง่า) (จุดนายวันที) (จุดนายขร) (จุดนายสมพงษ์) หมู่ ๑๑ | เพื่อให้ประชาชนมีแหล่งกักเก็บ น้ำไว้เพื่อ อุปโภค บริโภค และ เป็นตามแบบ อปท กำหนด | สันฝายสูง ๒ เมตร ผนัง ข้างสูง ๓.๕๐ เมตร กว้าง ๘ เมตร | ๐ | ๒๐๐,๐๐๐ | ๐ | ๐ | ๐ | เพื่อให้ประชาชนมีแหล่งกัก เก็บน้ำไว้เพื่อ อุปโภค บริโภค | เพื่อให้ประชาชนมีแหล่งกักเก็บ น้ำไว้เพื่อ อุปโภค บริโภค | กองช่าง |
| ๑๐๒ | โครงการปรับปรุงถนนเข้าสู่พื้นที่การเกษตร ซอยนางบุญเคลื่อน บัวภา หมู่ ๑๑ บ้าน หนองกุงคำ | เพื่อให้ประชาชนมีเส้นทางคมนาคม ที่สะดวกมากขึ้น | ๔ x ๕๐๐ เมตร หนา ๐.๑๕ เมตร หนา ๐.๑๕ พร้อมบดอัด แน่น โดยการลงหิน คลุกปิดทับผิวจราจร เดิม | ๐ | ๐ | ๐ | ๒๐๐,๐๐๐ | ๐ | เพื่อให้ประชาชนมีเส้นทาง คมนาคมที่สะดวกมากขึ้น | เพื่อให้ประชาชนมีเส้นทาง คมนาคมที่สะดวกมากขึ้น | กองช่าง |

| ที่ | โครงการ/กิจกรรม | วัตถุประสงค์ | เป้าหมาย (ผลผลิตของโครงการ) | งบประมาณ (บาท) และที่มา | | | | | ตัวชี้วัด (KPI) | ผลที่คาดว่าจะได้รับ | หน่วยงานที่ รับผิดชอบ |
|-----|---|--|--------------------------------|-------------------------|---------------|---------------|---------------|---------------|---|---|--------------------------|
| | | | | ๒๕๖๖ (บาท) | ๒๕๖๗ (บาท) | ๒๕๖๘ (บาท) | ๒๕๖๙ (บาท) | ๒๕๗๐ (บาท) | | | |
| ๑๐๓ | โครงการจัดทำแนวกั้นไฟ/ดับไฟป่าชุมชน หมู่ ๑๓ บ้านหนองงูคำ | เพื่อป้องกันแนวไฟป่า | ตามรายละเอียดที่ อปท กำหนด | ๐ | ๐ | ๐ | ๒๐๐,๐๐๐ | ๐ | เพื่อป้องกันแนวไฟป่า | เพื่อป้องกันแนวไฟป่า | กองช่าง |
| ๑๐๔ | โครงการขยายเขตไฟฟ้าเข้าสู่พื้นที่ การเกษตร ขอยนางามอริสรา เทศคำราม หมู่ ๑๓ บ้านหนองงูคำ | เพื่อให้ประชาชนมีไฟฟ้าส่อง สว่างทุกพื้นที่ | ตามรายละเอียดที่ อปท กำหนด | ๐ | ๐ | ๐ | ๒๐๐,๐๐๐ | ๐ | แนวไฟฟ้าสาธารณะเพิ่มขึ้น ไม่เกิดอาชญากรรมในพื้นที่ | ประชาชนมีความปลอดภัยใน ชีวิตและทรัพย์สินและมีไฟฟ้า ส่องสว่างในเวลากลางคืน | กองช่าง |
| ๑๐๕ | โครงการวางท่อส่งน้ำจากอ่างเก็บน้ำหนอง งูคำ หมู่ ๑๓ บ้านหนองงูคำ | เพื่อให้ประชาชนมีท่อระบายน้ำที่ สะดวกและเป็นมาตรฐาน | ตามรายละเอียดที่ อปท กำหนด | ๐ | ๐ | ๐ | ๒๐๐,๐๐๐ | ๐ | ตามรายละเอียดที่ อบต. กวางโจนกำหนด | ประชาชนได้รับความ สะดวกสบายในการใช้น้ำ | กองช่าง |
| ๑๐๖ | โครงการก่อสร้างร่องระบายน้ำสายทางแยก ห้วยหอย หมู่ ๑๔ | เพื่อให้ประชาชนมีท่อระบายน้ำที่ สะดวกและเป็นมาตรฐาน | ตามรายละเอียดที่ อปท กำหนด | ๒๐๐,๐๐๐ | ๐ | ๐ | ๐ | ๐ | ตามรายละเอียดที่ อบต. กวางโจนกำหนด | ประชาชนได้รับความ สะดวกสบายในการใช้น้ำ | กองช่าง |
| ๑๐๗ | โครงการวางท่อระบายน้ำ คสล ชนิดกลม ภายในหมู่บ้าน จุดแยกหนองงู สาย กลางบ้าน จากบ้านนายโกสิน - หนองดانا หมู่ ๑๔ | เพื่อให้ประชาชนมีท่อระบายน้ำที่ สะดวกและเป็นมาตรฐาน | จำนวน ๒๕ ท่อน | ๒๐๐,๐๐๐ | ๐ | ๐ | ๐ | ๐ | ตามรายละเอียดที่ อบต. กวางโจนกำหนด | ประชาชนได้รับความ สะดวกสบายในการใช้น้ำ | กองช่าง |
| ๑๐๘ | โครงการก่อสร้างร่องระบายน้ำ จากบ้านนาง เทวา นิสัยซื่อ - บ้านนางไผ่ ชมพูนุช หมู่ ๑๔ | เพื่อให้ประชาชนมีท่อระบายน้ำที่ สะดวกและเป็นมาตรฐาน | ตามรายละเอียดที่ อปท กำหนด | ๐ | ๒๐๐,๐๐๐ | ๐ | ๐ | ๐ | ตามรายละเอียดที่ อบต. กวางโจนกำหนด | ประชาชนได้รับความ สะดวกสบายในการใช้น้ำ | กองช่าง |
| ๑๐๙ | โครงการปรับปรุงระบบประปาด้วยพลังงาน แสงอาทิตย์ หมู่ ๑๔ บ้านหนองงู | เพื่อให้ชุมชนได้รับความสะดวก ในการใช้น้ำ | ตามรายละเอียดที่ อปท กำหนด | ๐ | ๒๐๐,๐๐๐ | ๐ | ๐ | ๐ | เพื่อให้ชุมชนได้รับความ สะดวกในการใช้น้ำ | เพื่อให้ชุมชนได้รับความ สะดวกในการใช้น้ำ | กองช่าง |
| ๑๑๐ | โครงการไฟฟ้าส่องสว่างภายในหมู่บ้าน หมู่ ๑๔ บ้านหนองงู | เพื่อให้ประชาชนมีไฟฟ้าส่อง สว่างทุกพื้นที่ | ตามรายละเอียดที่ อปท กำหนด | ๐ | ๐ | ๐ | ๒๐๐,๐๐๐ | ๐ | แนวไฟฟ้าสาธารณะเพิ่มขึ้น ไม่เกิดอาชญากรรมในพื้นที่ | ประชาชนมีความปลอดภัย ในชีวิตและทรัพย์สินและมี ไฟฟ้าส่องสว่างในเวลา กลางคืน | กองช่าง |
| ๑๑๑ | โครงการขยายเขตไฟฟ้าเข้าสู่พื้นที่ การเกษตรจากนายสนั่น เหล่ากวางโจน - นายหนุพันธ์ อินอุ้นโชติ หมู่ ๑๔ | เพื่อให้ประชาชนมีไฟฟ้าส่อง สว่างทุกพื้นที่ | ตามรายละเอียดที่ อปท กำหนด | ๐ | ๐ | ๐ | ๒๐๐,๐๐๐ | ๐ | แนวไฟฟ้าสาธารณะเพิ่มขึ้น ไม่เกิดอาชญากรรมในพื้นที่ | ประชาชนมีความปลอดภัยใน ชีวิตและทรัพย์สินและมีไฟฟ้า ส่องสว่างในเวลากลางคืน | กองช่าง |

| ที่ | โครงการ/กิจกรรม | วัตถุประสงค์ | เป้าหมาย (ผลผลิตของโครงการ) | งบประมาณ (บาท) และที่มา | | | | | ตัวชี้วัด (KPI) | ผลที่คาดว่าจะได้รับ | หน่วยงานที่ รับผิดชอบ |
|-----|--|---|--|-------------------------|---------------|---------------|---------------|---------------|---|---|--------------------------|
| | | | | ๒๕๖๖ (บาท) | ๒๕๖๗ (บาท) | ๒๕๖๘ (บาท) | ๒๕๖๙ (บาท) | ๒๕๗๐ (บาท) | | | |
| ๑๑๒ | โครงการเสริมไหล่ทางถนนเข้าโรงเรียน กวางโจนศึกษา หมู่ ๑๔ บ้านหนองกง | เพื่อให้ประชาชนมีเส้นทาง คมนาคมที่สะดวกมากขึ้น | ตามรายละเอียดที่ อปท กำหนด | ๐ | ๐ | ๐ | ๒๐๐,๐๐๐ | ๐ | เพื่อให้ประชาชนมีเส้นทาง คมนาคมที่สะดวกมากขึ้น | เพื่อให้ประชาชนมีเส้นทาง คมนาคมที่สะดวกมากขึ้น | กองช่าง |
| ๑๑๓ | โครงการขุดลอกร่องระบายน้ำภายใน หมู่บ้าน หมู่ ๑๔ บ้านหนองกง | เพื่อให้ชุมชนมีร่องระบายน้ำที่ สะดวกมากขึ้น | ตามรายละเอียดที่ อปท กำหนด | ๐ | ๐ | ๐ | ๒๐๐,๐๐๐ | ๐ | เพื่อให้ชุมชนมีร่องระบาย น้ำที่สะดวกมากขึ้น | ป้องกันน้ำท่วมขังใน หมู่บ้าน | กองช่าง |
| ๑๑๔ | โครงการก่อสร้างถนน คสล สายวัดศิริธรรม หมู่ ๑๔ บ้านหนองกง | เพื่อให้ประชาชนมีเส้นทาง คมนาคมที่สะดวกมากขึ้น | ตามรายละเอียดที่ อปท กำหนด | ๐ | ๐ | ๐ | ๒๐๐,๐๐๐ | ๐ | เพื่อให้ประชาชนมีเส้นทาง คมนาคมที่สะดวกมากขึ้น | เพื่อให้ประชาชนมีเส้นทาง คมนาคมที่สะดวกมากขึ้น | กองช่าง |
| ๑๑๕ | โครงการก่อสร้างฝายน้ำล้นลำห้วยหมาด เส้นนาหนองสงกรานต์ หมู่ ๑๔ | เพื่อเป็นแหล่งกักเก็บน้ำใน ชุมชน | ตามรายละเอียดที่ อปท กำหนด | ๐ | ๐ | ๐ | ๒๐๐,๐๐๐ | ๐ | เพื่อเป็นแหล่งกักเก็บน้ำใน ชุมชน | เพื่อเป็นแหล่งเก็บน้ำไว้ใช้ อุปโภค บริโภค | กองช่าง |
| ๑๑๖ | โครงการขยายเขตไฟฟ้าแรงสูงสายหนองกง หมู่ ๑๔ - บ้านฝายพญาผาก | เพื่อให้ประชาชนมีไฟฟ้าส่อง สว่างทุกพื้นที่ | ตามรายละเอียดที่ อปท กำหนด | ๐ | ๐ | ๐ | ๒๐๐,๐๐๐ | ๐ | แนวไฟฟ้าสาธารณะเพิ่มขึ้น ไม่เกิดอาชญากรรมในพื้นที่ | ประชาชนมีความปลอดภัยใน ชีวิตและทรัพย์สินและมีไฟฟ้า ส่องสว่างในเวลากลางคืน | กองช่าง |
| ๑๑๗ | โครงการก่อสร้างถนน คสล ซอยบ้านนาง บุญมี วันพุทธ หมู่ ๑๔ บ้านหนองกง | เพื่อให้ประชาชนมีเส้นทาง คมนาคมที่สะดวกมากขึ้น | ตามรายละเอียดที่ อปท กำหนด | ๐ | ๐ | ๐ | ๒๐๐,๐๐๐ | ๐ | เพื่อให้ประชาชนมีเส้นทาง คมนาคมที่สะดวกมากขึ้น | เพื่อให้ประชาชนมีเส้นทาง คมนาคมที่สะดวกมากขึ้น | กองช่าง |
| ๑๑๘ | โครงการก่อสร้างถนน คสล สายหน้า โรงเรียนกวางโจนศึกษา หมู่ ๑๔ | เพื่อให้ประชาชนมีเส้นทาง คมนาคมที่สะดวกมากขึ้น | ตามรายละเอียดที่ อปท กำหนด | ๐ | ๐ | ๐ | ๒๐๐,๐๐๐ | ๐ | เพื่อให้ประชาชนมีเส้นทาง คมนาคมที่สะดวกมากขึ้น | เพื่อให้ประชาชนมีเส้นทาง คมนาคมที่สะดวกมากขึ้น | กองช่าง |
| ๑๑๙ | โครงการลงหินคลุกถนนเข้าสู่พื้นที่ การเกษตรสายหนองสะเดา - เริงทุม หมู่ ๑๕ | เพื่อให้ประชาชนมีเส้นทาง คมนาคมที่สะดวกมากขึ้น | ๓.๕ x ๗๖๐ เมตร หนา ๐.๑๕ เมตร หนา ๐.๑๕ พร้อมบดอัดแน่น | ๒๐๐,๐๐๐ | ๐ | ๐ | ๐ | ๐ | เพื่อให้ประชาชนมีเส้นทาง คมนาคมที่สะดวกมากขึ้น | เพื่อให้ประชาชนมีเส้นทาง คมนาคมที่สะดวกมากขึ้น | กองช่าง |
| ๑๒๐ | โครงการติดตั้งพลังงานแสงอาทิตย์ น้ำประปาผิวดิน หมู่ ๑๕ | เพื่อให้ชุมชนมีแหล่งน้ำเพิ่ม มากขึ้น | ตามรายละเอียดที่ อปท กำหนด | ๒๐๐,๐๐๐ | ๐ | ๐ | ๐ | ๐ | เพื่อให้ชุมชนมีแหล่งน้ำเพิ่ม มากขึ้น | เพื่อให้ชุมชนมีแหล่งน้ำ เพิ่มมากขึ้น | กองช่าง |
| ๑๒๑ | โครงการขุดร่องระบายน้ำจากบ้านนา สัญญา - ศพค.วัดราษฎร์สามัคคี หมู่ ๑๕ | เพื่อให้ชุมชนมีร่องระบายน้ำที่ สะดวกมากขึ้น | ๐.๓๐ x ๐.๓๐ เมตร ลึก ๐.๓๐ เมตร | ๐ | ๒๐๐,๐๐๐ | ๐ | ๐ | ๐ | เพื่อให้ชุมชนมีร่องระบาย น้ำที่สะดวกมากขึ้น | ป้องกันน้ำท่วมขังใน หมู่บ้าน | กองช่าง |
| ๑๒๒ | โครงการลงหินคลุกถนนเข้าสู่พื้นที่ การเกษตรจากถนนนาขลุ่ย รอดแก้ว - นา นายสกุลชาติ พลสวัสดิ์ หมู่ ๑๕ | เพื่อให้ประชาชนมีเส้นทาง คมนาคมที่สะดวกมากขึ้น | ๔ x ๗๕๐ เมตร หนา ๐.๑๕ เมตร | ๐ | ๒๐๐,๐๐๐ | ๐ | ๐ | ๐ | เพื่อให้ประชาชนมีเส้นทาง คมนาคมที่สะดวกมากขึ้น | เพื่อให้ประชาชนมีเส้นทาง คมนาคมที่สะดวกมากขึ้น | กองช่าง |

| ที่ | โครงการ/กิจกรรม | วัตถุประสงค์ | เป้าหมาย (ผลผลิตของโครงการ) | งบประมาณ (บาท) และที่มา | | | | | ตัวชี้วัด (KPI) | ผลที่คาดว่าจะได้รับ | หน่วยงานที่ รับผิดชอบ |
|-----|---|---|---|-------------------------|---------------|---------------|---------------|---------------|---|---|--------------------------|
| | | | | ๒๕๖๖ (บาท) | ๒๕๖๗ (บาท) | ๒๕๖๘ (บาท) | ๒๕๖๙ (บาท) | ๒๕๗๐ (บาท) | | | |
| ๑๒๓ | โครงการขยายเขตไฟฟ้าจากบ้านนางหงษ์ – บ้านนายประสิทธิ์ หมู่ ๑๕ | เพื่อให้ประชาชนมีไฟฟ้าส่องสว่างทุกพื้นที่ | ตามรายละเอียดที่ อปท กำหนด | ๐ | ๒๐๐,๐๐๐ | ๐ | ๐ | ๐ | แนวไฟฟ้าสาธารณะเพิ่มขึ้น ไม่เกิดอาชญากรรมในพื้นที่ | ประชาชนมีความปลอดภัยในชีวิตและทรัพย์สินและมีไฟฟ้าส่องสว่างในเวลากลางคืน | กองช่าง |
| ๑๒๔ | โครงการลงหินคลุกถนนเข้าสู่พื้นที่ การเกษตรจากถนนางแพง – นายสมบัติ หมู่ ๑๕ บ้านหนองสะเดา | เพื่อให้ประชาชนมีเส้นทาง คมนาคมที่สะดวกมากขึ้น | ๔ x ๑,๐๐๐ เมตร หนา ๐.๑๕ เมตร | ๐ | ๒๐๐,๐๐๐ | ๐ | ๐ | ๐ | เพื่อให้ประชาชนมีเส้นทาง คมนาคมที่สะดวกมากขึ้น | เพื่อให้ประชาชนมีเส้นทาง คมนาคมที่สะดวกมากขึ้น | กองช่าง |
| ๑๒๕ | โครงการก่อสร้างถนน คสล ขอบ้านนาย อภิสิทธิ์ – บ้านนางสี ประณีต หมู่ ๑๕ | เพื่อให้ประชาชนมีเส้นทาง คมนาคมที่สะดวกมากขึ้น | ๓.๕ x ๘๐ เมตร หนา ๐.๑๕ เมตร | ๐ | ๒๐๐,๐๐๐ | ๐ | ๐ | ๐ | เพื่อให้ประชาชนมีเส้นทาง คมนาคมที่สะดวกมากขึ้น | เพื่อให้ประชาชนมีเส้นทาง คมนาคมที่สะดวกมากขึ้น | กองช่าง |
| ๑๒๖ | โครงการลงหินคลุกถนนเข้าสู่พื้นที่การเกษตร จากถนนสุขใจ-นายไอวิทย์ หมู่ ๑๕ | เพื่อให้ประชาชนมีเส้นทาง คมนาคมที่สะดวกมากขึ้น | ๔ x ๖๐๐ เมตร หนา ๐.๑๕ เมตร | ๐ | ๐ | ๐ | ๒๐๐,๐๐๐ | ๐ | เพื่อให้ประชาชนมีเส้นทาง คมนาคมที่สะดวกมากขึ้น | เพื่อให้ประชาชนมีเส้นทาง คมนาคมที่สะดวกมากขึ้น | กองช่าง |
| ๑๒๗ | โครงการก่อสร้างถนน คสล สายกลางบ้าน เชื่อมต่อระหว่างตำบลกวางโจน – ตำบล บ้านดอน หมู่ ๑๖ | เพื่อให้ประชาชนมีเส้นทาง คมนาคมที่สะดวกมากขึ้น | ๔ x ๑๒๐ เมตร หนา ๐.๑๕ เมตร มีพื้นที่ไม่ น้อยกว่า ๔๘๐ ตร.ม | ๒๐๐,๐๐๐ | ๐ | ๐ | ๐ | ๐ | เพื่อให้ประชาชนมีเส้นทาง คมนาคมที่สะดวกมากขึ้น | เพื่อให้ประชาชนมีเส้นทาง คมนาคมที่สะดวกมากขึ้น | กองช่าง |
| ๑๒๘ | โครงการก่อสร้างเสริมผิวถนนแอสฟัลติกส์ คอนกรีตจากปากทางเข้าหมู่บ้าน หมู่ ๑๖ | เพื่อให้ประชาชนมีเส้นทาง คมนาคมที่สะดวกมากขึ้น | ตามรายละเอียดที่ อปท กำหนด | ๒๐๐,๐๐๐ | ๐ | ๐ | ๐ | ๐ | เพื่อให้ประชาชนมีเส้นทาง คมนาคมที่สะดวกมากขึ้น | เพื่อให้ประชาชนมีเส้นทาง คมนาคมที่สะดวกมากขึ้น | กองช่าง |
| ๑๒๙ | โครงการก่อสร้างถนน คสล ขอบ้านนาย ไสว – ขอบ้านนายสุคนดา หมู่ ๑๖ | เพื่อให้ประชาชนมีเส้นทาง คมนาคมที่สะดวกมากขึ้น | ๔ x ๑๒๐ เมตร หนา ๐.๑๕ เมตร | ๒๐๐,๐๐๐ | ๐ | ๐ | ๐ | ๐ | เพื่อให้ประชาชนมีเส้นทาง คมนาคมที่สะดวกมากขึ้น | เพื่อให้ประชาชนมีเส้นทาง คมนาคมที่สะดวกมากขึ้น | กองช่าง |
| ๑๓๐ | โครงการก่อสร้างถนน คสล จากปากทางเข้า หมู่บ้าน – บ้านนายสมพงษ์ หมู่ ๑๖ | เพื่อให้ประชาชนมีเส้นทาง คมนาคมที่สะดวกมากขึ้น | ๔ x ๑๒๐ เมตร หนา ๐.๑๕ เมตร | ๐ | ๒๐๐,๐๐๐ | ๐ | ๐ | ๐ | เพื่อให้ประชาชนมีเส้นทาง คมนาคมที่สะดวกมากขึ้น | เพื่อให้ประชาชนมีเส้นทาง คมนาคมที่สะดวกมากขึ้น | กองช่าง |
| ๑๓๑ | โครงการขุดเจาะบ่อน้ำเพื่อการเกษตร ด้วยพลังงานแสงอาทิตย์ หมู่ ๑๖ | เพื่อให้ชุมชนมีแหล่งน้ำเพื่อ การเกษตร และอุปโภค บริโภค | ตามรายละเอียดที่ อปท กำหนด | ๐ | ๒๐๐,๐๐๐ | ๐ | ๐ | ๐ | เพื่อให้ชุมชนมีแหล่งน้ำเพื่อ การเกษตร และอุปโภค บริโภค | เพื่อให้ชุมชนมีแหล่งน้ำเพื่อ การเกษตร และอุปโภค บริโภค | กองช่าง |
| ๑๓๒ | โครงการติดตั้งสัญญาณไฟจราจรด้วย พลังงานโซลาร์เซลล์ภายในหมู่บ้าน หมู่ ๑๖ | เพื่อให้ประชาชนมีไฟฟ้าส่อง สว่างทุกพื้นที่ | ตามรายละเอียดที่ อปท กำหนด | ๐ | ๐ | ๐ | ๒๐๐,๐๐๐ | ๐ | แนวไฟฟ้าสาธารณะเพิ่มขึ้น ไม่เกิดอาชญากรรมในพื้นที่ | ประชาชนมีความปลอดภัยในชีวิตและทรัพย์สินและมีไฟฟ้าส่องสว่างในเวลากลางคืน | กองช่าง |

| ที่ | โครงการ/กิจกรรม | วัตถุประสงค์ | เป้าหมาย (ผลผลิตของโครงการ) | งบประมาณ (บาท) และที่มา | | | | | ตัวชี้วัด (KPI) | ผลที่คาดว่าจะได้รับ | หน่วยงานที่ รับผิดชอบ |
|-----|--|---|---|-------------------------|---------------|---------------|---------------|---------------|---|---|--------------------------|
| | | | | ๒๕๖๖ (บาท) | ๒๕๖๗ (บาท) | ๒๕๖๘ (บาท) | ๒๕๖๙ (บาท) | ๒๕๗๐ (บาท) | | | |
| ๑๓๓ | โครงการก่อสร้างถนน คสล. สายกลางบ้านใหม่เทพประทาน หมู่ที่ ๑๖ | เพื่อให้ประชาชนมีเส้นทางคมนาคมที่สะดวกมากขึ้น | ๔ x ๑,๕๐๐ เมตร หนา ๐.๑๕ เมตร มีพื้นที่ไม่น้อยกว่า ๔,๘๐๐ ตรม | ๐ | ๐ | ๓,๔๐๐,๐๐๐ | | ๐ | เพื่อให้ประชาชนมีเส้นทางคมนาคมที่สะดวกมากขึ้น | เพื่อให้ประชาชนมีเส้นทางคมนาคมที่สะดวกมากขึ้น | กองช่าง |
| ๑๓๔ | โครงการก่อสร้างถนน คสล จากบ้านนายพิสัน - บ้านนายแหล่ หมู่ ๑๖ | เพื่อให้ประชาชนมีเส้นทางคมนาคมที่สะดวกมากขึ้น | ๔ x ๑๒๐ เมตร หนา ๐.๑๕ เมตร | ๐ | ๐ | ๐ | ๒๐๐,๐๐๐ | ๐ | เพื่อให้ประชาชนมีเส้นทางคมนาคมที่สะดวกมากขึ้น | เพื่อให้ประชาชนมีเส้นทางคมนาคมที่สะดวกมากขึ้น | กองช่าง |
| ๑๓๕ | โครงการเสริมผิวถนนแอสฟัลติกส์ ซอยตรงข้ามศาลาเอนกประสงค์กลางหมู่บ้าน หมู่ ๑๗ บ้านโนนจำปาทอง | เพื่อให้ประชาชนมีเส้นทางคมนาคมที่สะดวกมากขึ้น | ๔ x ๓๐๐ เมตร หนา ๐.๐๕ เมตร มีพื้นที่ไม่น้อยกว่า ๑,๒๐๐ ตร.ม | ๒๐๐,๐๐๐ | ๐ | ๐ | ๐ | ๐ | เพื่อให้ประชาชนมีเส้นทางคมนาคมที่สะดวกมากขึ้น | เพื่อให้ประชาชนมีเส้นทางคมนาคมที่สะดวกมากขึ้น | กองช่าง |
| ๑๓๖ | โครงการเสริมผิวถนนแอสฟัลติกส์ ซอยระหว่างร้านค้าแม่จันทร์ทอง - บ้านนขวิริศ พันสมิท หมู่ ๑๗ บ้านโนนจำปาทอง | เพื่อให้ประชาชนมีเส้นทางคมนาคมที่สะดวกมากขึ้น | ๔ x ๔๐๐ เมตร หนา ๐.๐๕ เมตร มีพื้นที่ไม่น้อยกว่า ๑,๖๐๐ ตร.ม | ๒๐๐,๐๐๐ | ๐ | ๐ | ๐ | ๐ | เพื่อให้ประชาชนมีเส้นทางคมนาคมที่สะดวกมากขึ้น | เพื่อให้ประชาชนมีเส้นทางคมนาคมที่สะดวกมากขึ้น | กองช่าง |
| ๑๓๗ | โครงการก่อสร้างถนน คสล รอบหนองจักรจัน หมู่ ๑๗ บ้านโนนจำปาทอง | เพื่อให้ประชาชนมีเส้นทางคมนาคมที่สะดวกมากขึ้น | ๔ x ๓๕๐ เมตร หนา ๐.๑๕ เมตร | ๐ | ๒๐๐,๐๐๐ | ๐ | ๐ | ๐ | เพื่อให้ประชาชนมีเส้นทางคมนาคมที่สะดวกมากขึ้น | เพื่อให้ประชาชนมีเส้นทางคมนาคมที่สะดวกมากขึ้น | กองช่าง |
| ๑๓๘ | โครงการเสริมผิวถนนแอสฟัลติกส์ซอยบ้านผู้ช่วยสำรวจ เหลลบัวพา หมู่ ๑๗ | เพื่อให้ประชาชนมีเส้นทางคมนาคมที่สะดวกมากขึ้น | ๔ x ๔๐๐ เมตร หนา ๐.๑๕ เมตร | ๐ | ๒๐๐,๐๐๐ | ๐ | ๐ | ๐ | เพื่อให้ประชาชนมีเส้นทางคมนาคมที่สะดวกมากขึ้น | เพื่อให้ประชาชนมีเส้นทางคมนาคมที่สะดวกมากขึ้น | กองช่าง |
| ๑๓๙ | โครงการก่อสร้างรางระบายน้ำภายในหมู่บ้าน เส้นบ้านนางจันทร์ทอง รอดแก้ว - ประดู่วัด โนนจำปาทอง หมู่ ๑๗ | เพื่อให้ชุมชนมีร่องระบายน้ำที่สะดวกมากขึ้น | ๐.๓๐ x ๑๕๐ เมตร ลึก ๐.๐๕ เมตร | ๐ | ๒๐๐,๐๐๐ | ๐ | ๐ | ๐ | เพื่อให้ชุมชนมีร่องระบายน้ำที่สะดวกมากขึ้น | ป้องกันน้ำท่วมขังในหมู่บ้าน | กองช่าง |
| ๑๔๐ | โครงการเสริมผิวถนนแอสฟัลติกส์ ซอยบ้านนายสัมฤทธิ์ หมู่ ๑๗ | เพื่อให้ประชาชนมีเส้นทางคมนาคมที่สะดวกมากขึ้น | ๔ x ๓๗๕ เมตร หนา ๐.๐๕ เมตร | ๐ | ๒๐๐,๐๐๐ | ๐ | ๐ | ๐ | เพื่อให้ประชาชนมีเส้นทางคมนาคมที่สะดวกมากขึ้น | เพื่อให้ประชาชนมีเส้นทางคมนาคมที่สะดวกมากขึ้น | กองช่าง |
| ๑๔๑ | โครงการก่อสร้างถนน คสล ซอยบ้านนางหั้น ศรีจันทร์ หมู่ ๑๗ บ้านโนนจำปาทอง | เพื่อให้ประชาชนมีเส้นทางคมนาคมที่สะดวกมากขึ้น | ๔ x ๑๕๐ เมตร หนา ๐.๑๕ เมตร | ๐ | ๐ | ๐ | ๒๐๐,๐๐๐ | ๐ | เพื่อให้ประชาชนมีเส้นทางคมนาคมที่สะดวกมากขึ้น | เพื่อให้ประชาชนมีเส้นทางคมนาคมที่สะดวกมากขึ้น | กองช่าง |
| ๑๔๒ | โครงการเสริมผิวถนนแอสฟัลติกส์ จากคอนปู่ตา - ประดู่วัด โนนจำปาทอง หมู่ ๑๗ | เพื่อให้ประชาชนมีเส้นทางคมนาคมที่สะดวกมากขึ้น | ๔ x ๓๗๕ เมตร หนา ๐.๐๕ เมตร | ๐ | ๐ | ๐ | ๒๐๐,๐๐๐ | ๐ | เพื่อให้ประชาชนมีเส้นทางคมนาคมที่สะดวกมากขึ้น | เพื่อให้ประชาชนมีเส้นทางคมนาคมที่สะดวกมากขึ้น | กองช่าง |

| ที่ | โครงการ/กิจกรรม | วัตถุประสงค์ | เป้าหมาย (ผลผลิตของโครงการ) | งบประมาณ (บาท) และที่มา | | | | | ตัวชี้วัด (KPI) | ผลที่คาดว่าจะได้รับ | หน่วยงานที่ รับผิดชอบ |
|-----|--|---|--|-------------------------|---------------|---------------|---------------|---------------|---|---|--------------------------|
| | | | | ๒๕๖๖ (บาท) | ๒๕๖๗ (บาท) | ๒๕๖๘ (บาท) | ๒๕๖๙ (บาท) | ๒๕๗๐ (บาท) | | | |
| ๑๔๓ | โครงการปรับปรุงระบบประปาภายใน หมู่บ้าน บ้านกวางโจน หมู่ ๑๘ | เพื่อให้ชุมชนมีร่องระบายน้ำที่ สะดวกมากขึ้น | เปลี่ยนท่อส่งน้ำ PVC ขนาด ๒ นิ้ว มีความ ยาวรวมกันไม่น้อย กว่า ๖๐๐ เมตร | ๒๐๐,๐๐๐ | ๐ | ๐ | ๐ | ๐ | เพื่อให้ชุมชนมีร่องระบาย น้ำที่สะดวกมากขึ้น | ป้องกันน้ำท่วมขังใน หมู่บ้าน | กองช่าง |
| ๑๔๔ | โครงการก่อสร้างเสาไฟฟ้าส่องสว่างด้วย พลังงานแสงอาทิตย์ตามจุดเสี่ยงภายใน หมู่บ้าน หมู่ ๑๘ บ้านกวางโจน | เพื่อให้ชุมชนมีแสงสว่างส่อง ทั่วถึงและป้องกันอันตราย | ตามรายละเอียดที่ อปท กำหนด | ๒๐๐,๐๐๐ | ๐ | ๐ | ๐ | ๐ | เพื่อให้ชุมชนมีแสงสว่าง ส่องทั่วถึงและป้องกัน อันตราย | เพื่อให้ชุมชนมีแสง สว่างส่องทั่วถึงและ ป้องกันอันตราย | กองช่าง |
| ๑๔๕ | โครงการก่อสร้างถนน คสล สายบ้านนาง ทองสำน ปรามพาลา – บ้านนางผลเงิน รอด แก้ว หมู่ ๑๘ บ้านกวางโจน | เพื่อให้ประชาชนมีเส้นทาง คมนาคมที่สะดวกมากขึ้น | ๔ x ๑๒๐ เมตร หนา ๐.๐๕ เมตร มีพื้นที่ไม่ น้อยกว่า ๔๘๐ ตร.ม | ๐ | ๒๐๐,๐๐๐ | ๐ | ๐ | ๐ | เพื่อให้ประชาชนมีเส้นทาง คมนาคมที่สะดวกมากขึ้น | เพื่อให้ประชาชนมี เส้นทางคมนาคมที่ สะดวกมากขึ้น | กองช่าง |
| ๑๔๖ | โครงการขยายเขตไฟฟ้าแรงต่ำจากบ้านนาย สง่า กันหาเขียว – บ้านนางบัวทอง อินอุ่น โชติ หมู่ ๑๘ บ้านกวางโจน | เพื่อให้ชุมชนมีแสงสว่างส่อง ทั่วถึงและป้องกันอันตราย | ตามรายละเอียดที่ อปท กำหนด | ๐ | ๒๐๐,๐๐๐ | ๐ | ๐ | ๐ | เพื่อให้ชุมชนมีแสงสว่าง ส่องทั่วถึงและป้องกัน อันตราย | เพื่อให้ชุมชนมีแสง สว่างส่องทั่วถึงและ ป้องกันอันตราย | กองช่าง |
| ๑๔๗ | โครงการก่อสร้างถนน คสล สายอิอิน หมู่ ๑๘ บ้านกวางโจน | เพื่อให้ประชาชนมีเส้นทาง คมนาคมที่สะดวกมากขึ้น | ตามรายละเอียดที่ อปท กำหนด | ๐ | ๒๐๐,๐๐๐ | ๐ | ๐ | ๐ | เพื่อให้ประชาชนมีเส้นทาง คมนาคมที่สะดวกมากขึ้น | เพื่อให้ประชาชนมี เส้นทางคมนาคมที่ สะดวกมากขึ้น | กองช่าง |
| ๑๔๘ | โครงการก่อสร้างถนน คสล หมู่ ๑๑ สาย บ้านทองสำราญ – บ้านกวางโจน | เพื่อให้ประชาชนมีเส้นทาง คมนาคมที่สะดวกมากขึ้น | ๕ x ๘๕ เมตร หนา ๐.๑๕ เมตร มีพื้นที่ไม่ น้อยกว่า ๔๒๕ ตรม | ๐ | ๐ | ๐ | ๒๐๐,๐๐๐ | ๐ | เพื่อให้ประชาชนมีเส้นทาง คมนาคมที่สะดวกมากขึ้น | เพื่อให้ประชาชนมี เส้นทางคมนาคมที่ สะดวกมากขึ้น | กองช่าง |
| ๑๔๙ | โครงการก่อสร้างไหล่ทาง คสล หมู่ ๑๘ บ้านกวางโจน | เพื่อให้ประชาชนมีเส้นทาง คมนาคมที่สะดวกมากขึ้น | กว้างข้างละ ๑ เมตร ยาว ๔๐๐ เมตร (รวม ๘๐๐ เมตร) ตามรายละเอียดที่ อปท กำหนด | ๐ | ๐ | ๐ | ๒๐๐,๐๐๐ | ๐ | เพื่อให้ประชาชนมีเส้นทาง คมนาคมที่สะดวกมากขึ้น | เพื่อให้ประชาชนมี เส้นทางคมนาคมที่ สะดวกมากขึ้น | กองช่าง |

| ที่ | โครงการ/กิจกรรม | วัตถุประสงค์ | เป้าหมาย (ผลผลิตของโครงการ) | งบประมาณ (บาท) และที่มา | | | | | ตัวชี้วัด (KPI) | ผลที่คาดว่าจะได้รับ | หน่วยงานที่ รับผิดชอบ |
|-----|---|---|---|-------------------------|---------------|---------------|---------------|---------------|---|---|--------------------------|
| | | | | ๒๕๖๖ (บาท) | ๒๕๖๗ (บาท) | ๒๕๖๘ (บาท) | ๒๕๖๙ (บาท) | ๒๕๗๐ (บาท) | | | |
| ๑๕๐ | โครงการก่อสร้างถนน คสล สายทางข้าง โรงเรียนบ้านบัวพักเกวียน หมู่ที่ ๑ บ้านบัวพักเกวียน | เพื่อให้ประชาชนมีเส้นทาง คมนาคมที่สะดวกมากขึ้น | กว้าง ๖x ๒,๖๐๐ เมตร หนา ๐.๑๕ เมตรมี พื้นที่ไม่น้อยกว่า ๑๕,๐๐๐ ตร.ม | ๐ | | ๙,๗๕๐๐,๐๐ | ๐ | ๐ | เพื่อให้ประชาชนมีเส้นทาง คมนาคมที่สะดวกมากขึ้น | เพื่อให้ประชาชนมี เส้นทางคมนาคมที่ สะดวกมากขึ้น | กองช่าง |
| ๑๕๑ | โครงการก่อสร้างถนน คสล สายทางคอนกรีต หมู่ที่ ๑ บ้านหนองศรี | เพื่อให้ประชาชนมีเส้นทาง คมนาคมที่สะดวกมากขึ้น | กว้าง ๔x ๑,๕๐๐ เมตร หนา ๐.๑๕ เมตรมีพื้นที่ไม่น้อย กว่า ๖,๕๐๐ ตร.ม | ๐ | | ๔,๕๐๐,๐๐๐ | ๐ | ๐ | เพื่อให้ประชาชนมีเส้นทาง คมนาคมที่สะดวกมากขึ้น | เพื่อให้ประชาชนมี เส้นทางคมนาคมที่ สะดวกมากขึ้น | กองช่าง |

ก. ยุทธศาสตร์จังหวัดที่ ๔ ส่งเสริมการอนุรักษ์พลังงาน และทรัพยากรธรรมชาติและสิ่งแวดล้อม

ข. ยุทธศาสตร์การพัฒนาขององค์กรปกครองส่วนท้องถิ่นในเขตจังหวัด ๑ ด้าน พัฒนาโครงสร้างพื้นฐาน สาธารณูปโภคและสาธารณูปการ

๑. ยุทธศาสตร์ที่ ๑ การพัฒนาโครงสร้างพื้นฐาน สาธารณูปโภคและสาธารณูปการ

๑.๔ แผนงาน การเกษตร

แบบ ผ.๐๒

| ที่ | โครงการ/กิจกรรม | วัตถุประสงค์ | เป้าหมาย (ผลผลิตของโครงการ) | งบประมาณ (บาท) และที่มา | | | | | ตัวชี้วัด (KPI) | ผลที่คาดว่าจะได้รับ | หน่วยงานที่รับผิดชอบ |
|-----|-----------------|--------------|--------------------------------|-------------------------|---------------|---------------|---------------|---------------|-----------------|---------------------|----------------------|
| | | | | ๒๕๖๖ (บาท) | ๒๕๖๗ (บาท) | ๒๕๖๘ (บาท) | ๒๕๖๙ (บาท) | ๒๕๗๐ (บาท) | | | |
| รวม | | | | | | | | | | | |

ก. ยุทธศาสตร์จังหวัดที่ ๓ ยุทธศาสตร์การบริหารจัดการทรัพยากรธรรมชาติและสิ่งแวดล้อมแบบมีส่วนร่วมอย่างยั่งยืน

ข. ยุทธศาสตร์การพัฒนาขององค์กรปกครองส่วนท้องถิ่นในเขตจังหวัดที่ ๑ การบริหารจัดการจัดการทรัพยากรธรรมชาติและสิ่งแวดล้อมแบบมีส่วนร่วมอย่างยั่งยืน

๔. ยุทธศาสตร์ การพัฒนาด้านทรัพยากรธรรมชาติและสิ่งแวดล้อม

๔.๒ แผนงานการเกษตร

| ที่ | โครงการ | วัตถุประสงค์ | เป้าหมาย (ผลผลิตของโครงการ) | งบประมาณและที่นำมา | | | | | ตัวชี้วัด | ผลที่คาดว่าจะได้รับ | หน่วยงานรับผิดชอบ หลัก |
|-----|---------|--------------|--------------------------------|--------------------|---------------|---------------|---------------|---------------|-----------|---------------------|---------------------------|
| | | | | ๒๕๖๖ (บาท) | ๒๕๖๗ (บาท) | ๒๕๖๘ (บาท) | ๒๕๖๙ (บาท) | ๒๕๗๐ (บาท) | | | |
| รวม | | | | | | | | | | | |

ก. ยุทธศาสตร์จังหวัดที่ ๑ ยุทธศาสตร์พัฒนาขีดความสามารถในการผลิต การจัดการสินค้าและบริการ สร้างมูลค่าเพิ่มอย่างมีประสิทธิภาพและยั่งยืน

ข. ยุทธศาสตร์การพัฒนาขององค์กรปกครองส่วนท้องถิ่นในเขตจังหวัดที่ ๓ การพัฒนาศักยภาพและขีดความสามารถด้านการเกษตร

๒. ยุทธศาสตร์การพัฒนาด้านเศรษฐกิจ

แบบ ผ.๐๒

๒.๑ แผนงานการเกษตร

| ที่ | โครงการ | วัตถุประสงค์ | เป้าหมาย (ผลผลิตของโครงการ) | งบประมาณและที่ผ่านมา | | | | | ตัวชี้วัด | ผลที่คาดว่าจะได้รับ | หน่วยงานรับผิดชอบหลัก |
|-----|---------|--------------|--------------------------------|----------------------|---------------|---------------|---------------|---------------|-----------|---------------------|-----------------------|
| | | | | ๒๕๖๖ (บาท) | ๒๕๖๗ (บาท) | ๒๕๖๘ (บาท) | ๒๕๖๙ (บาท) | ๒๕๗๐ (บาท) | | | |
| | | | | | | | | | | | |

ด้านการดำเนินงานอื่น

ยุทธศาสตร์จังหวัดที่ ยุทธศาสตร์ที่ ๓ ส่งเสริมคุณภาพชีวิต และชุมชนเข้มแข็ง

ยุทธศาสตร์การพัฒนาของ อปท.ในเขตจังหวัดที่ ยุทธศาสตร์ที่ ๒ ด้านส่งเสริมคุณภาพชีวิต

ยุทธศาสตร์ ๒ การพัฒนาด้านเศรษฐกิจพอเพียง (การพัฒนาคนและสังคม งานส่งเสริมคุณภาพชีวิต)

๒.๖ แผนงาน งบกลาง

| ที่ | โครงการ | วัตถุประสงค์ | เป้าหมาย (ผลผลิตของโครงการ) | งบประมาณ | | | | | ตัวชี้วัด (KPI) | ผลที่คาดว่าจะได้รับ | หน่วยงานรับผิดชอบหลัก |
|-----|---------|--------------|--------------------------------|---------------|---------------|---------------|---------------|---------------|--------------------|---------------------|-----------------------|
| | | | | ๒๕๖๖ (บาท) | ๒๕๖๗ (บาท) | ๒๕๖๘ (บาท) | ๒๕๖๙ (บาท) | ๒๕๗๐ (บาท) | | | |
| | | | | | | | | | | | |

รายละเอียดโครงการพัฒนา
แผนพัฒนาท้องถิ่น (พ.ศ.๒๕๖๖-๒๕๗๐) เพิ่มเติม ครั้งที่ ๑/๒๕๖๖
สำหรับ อุดหนุนองค์กรปกครองส่วนท้องถิ่น ส่วนราชการ รัฐวิสาหกิจ องค์กรประชาชน
องค์การบริหารส่วนตำบลกวางโจน อำเภอกุฉีเยิว จังหวัดชัยภูมิ

ก. ยุทธศาสตร์จังหวัดที่ ๔ ยุทธศาสตร์พัฒนาสังคมและคุณภาพชีวิตตามหลักปรัชญาเศรษฐกิจพอเพียง

ข.ยุทธศาสตร์การพัฒนาขององค์กรปกครองส่วนท้องถิ่นในเขตจังหวัดที่ ๑ การพัฒนาคนและสังคมที่มีคุณภาพ

๑. ยุทธศาสตร์การพัฒนาด้านคนและสังคม

แบบ ผ.๐๒

๑.๑ แผนงานการศึกษา

| ที่ | โครงการ | วัตถุประสงค์ | เป้าหมาย (ผลผลิตของโครงการ) | งบประมาณและที่ผ่านมา | | | | | ตัวชี้วัด (KPI) | ผลที่คาดว่าจะได้รับ | หน่วยงาน รับผิดชอบ หลัก | หน่วยงานที่ขอรับเงิน อุดหนุน |
|-----|---------|--------------|--------------------------------|----------------------|---------------|---------------|---------------|---------------|--------------------|---------------------|-------------------------------|---------------------------------|
| | | | | ๒๕๖๖ (บาท) | ๒๕๖๗ (บาท) | ๒๕๖๘ (บาท) | ๒๕๖๙ (บาท) | ๒๕๗๐ (บาท) | | | | |
| | | | | | | | | | | | | |
| รวม | | | | | | | | | | | | |

ก. ยุทธศาสตร์จังหวัดที่ ๔ ยุทธศาสตร์พัฒนาสังคมและคุณภาพชีวิตตามหลักปรัชญาเศรษฐกิจพอเพียง
 ข. ยุทธศาสตร์การพัฒนาขององค์กรปกครองส่วนท้องถิ่นในเขตจังหวัดที่ ๑ การพัฒนาคนและสังคมที่มีคุณภาพ

๑. ยุทธศาสตร์การพัฒนาด้านคนและสังคม

แบบ ผ.๐๒

๑.๒ แผนงานการศาสนา วัฒนธรรมและนันทนาการ

| ที่ | โครงการ | วัตถุประสงค์ | เป้าหมาย (ผลผลิตของโครงการ) | งบประมาณและที่ผ่านมา | | | | | ตัวชี้วัด (KPI) | ผลที่คาดว่าจะได้รับ | หน่วยงานรับผิดชอบหลัก | หน่วยงานที่ขอรับ เงินอุดหนุน |
|-----|---------|--------------|--------------------------------|----------------------|---------------|---------------|---------------|---------------|--------------------|---------------------|-----------------------|---------------------------------|
| | | | | ๒๕๖๖ (บาท) | ๒๕๖๗ (บาท) | ๒๕๖๘ (บาท) | ๒๕๖๙ (บาท) | ๒๕๗๐ (บาท) | | | | |
| | | | | | | | | | | | | |

ก. ยุทธศาสตร์จังหวัดที่ ๔ ยุทธศาสตร์พัฒนาสังคมและคุณภาพชีวิตตามหลักปรัชญาเศรษฐกิจพอเพียง
 ข. ยุทธศาสตร์การพัฒนาขององค์กรปกครองส่วนท้องถิ่นในเขตจังหวัดที่ ๑ การพัฒนาคนและสังคมที่มีคุณภาพ

๑. ยุทธศาสตร์การพัฒนาด้านคนและสังคม

แบบ ผ.๐๒

๑.๓ แผนงานการรักษาความสงบภายใน

| ที่ | โครงการ | วัตถุประสงค์ | เป้าหมาย (ผลผลิตของโครงการ) | งบประมาณและที่ผ่านมา | | | | | ตัวชี้วัด (KPI) | ผลที่คาดว่าจะได้รับ | หน่วยงานรับผิดชอบหลัก | หน่วยงานที่ขอรับ เงินอุดหนุน |
|-----|---------|--------------|--------------------------------|----------------------|---------------|---------------|---------------|---------------|--------------------|---------------------|-----------------------|---------------------------------|
| | | | | ๒๕๖๖ (บาท) | ๒๕๖๗ (บาท) | ๒๕๖๘ (บาท) | ๒๕๖๙ (บาท) | ๒๕๗๐ (บาท) | | | | |
| | | | | | | | | | | | | |
| รวม | | | | | | | | | | | | |

ก. ยุทธศาสตร์จังหวัดที่ ๔ ยุทธศาสตร์พัฒนาสังคมและคุณภาพชีวิตตามหลักปรัชญาเศรษฐกิจพอเพียง

ข. ยุทธศาสตร์การพัฒนาขององค์กรปกครองส่วนท้องถิ่นในเขตจังหวัดที่ ๑ การพัฒนาคนและสังคมที่มีคุณภาพ

๑. ยุทธศาสตร์การพัฒนาด้านคนและสังคม

๑.๔ แผนงานสาธารณสุข

| ที่ | โครงการ | วัตถุประสงค์ | เป้าหมาย (ผลผลิตของโครงการ) | งบประมาณและที่ผ่านมา | | | | | ตัวชี้วัด (KPI) | ผลที่คาดว่าจะได้รับ | หน่วยงานรับผิดชอบ หลัก | หน่วยงานที่ขอรับ เงินอุดหนุน |
|-----|---------|--------------|--------------------------------|----------------------|---------------|---------------|---------------|---------------|--------------------|---------------------|---------------------------|---------------------------------|
| | | | | ๒๕๖๖ (บาท) | ๒๕๖๗ (บาท) | ๒๕๖๘ (บาท) | ๒๕๖๙ (บาท) | ๒๕๗๐ (บาท) | | | | |
| รวม | | | | | | | | | | | | |

ก. ยุทธศาสตร์จังหวัดที่ ๑ ยุทธศาสตร์พัฒนาขีดความสามารถในการผลิต การจัดการสินค้าและบริการ สร้างมูลค่าเพิ่มอย่างมีประสิทธิภาพและยั่งยืน

ข. ยุทธศาสตร์การพัฒนาขององค์กรปกครองส่วนท้องถิ่นในเขตจังหวัดที่ ๓ การพัฒนาศักยภาพและขีดความสามารถด้านการเกษตร

๒. ยุทธศาสตร์การพัฒนาด้านเศรษฐกิจ

๒.๑ แผนงานการเกษตร

แบบ ผ.๐๒

| ที่ | โครงการ | วัตถุประสงค์ | เป้าหมาย (ผลผลิตของโครงการ) | งบประมาณและที่ผ่านมา | | | | | ตัวชี้วัด (KPI) | ผลที่คาดว่าจะได้รับ | หน่วยงานรับผิดชอบ หลัก | หน่วยงานที่ขอรับ อุดหนุน |
|-----|---------|--------------|--------------------------------|----------------------|---------------|---------------|---------------|---------------|--------------------|---------------------|---------------------------|-----------------------------|
| | | | | ๒๕๖๖ (บาท) | ๒๕๖๗ (บาท) | ๒๕๖๘ (บาท) | ๒๕๖๙ (บาท) | ๒๕๗๐ (บาท) | | | | |
| รวม | | | | | | | | | | | | |

รายละเอียดโครงการพัฒนา
แผนพัฒนาท้องถิ่น (พ.ศ.๒๕๖๖-๒๕๗๐) เพิ่มเติม ครั้งที่ ๑/๒๕๖๖
สำหรับ โครงการที่เกินศักยภาพขององค์กรปกครองส่วนท้องถิ่น ที่ใช้สำหรับการประสานแผนพัฒนาท้องถิ่น
องค์การบริหารส่วนตำบลกวางโจน อำเภอกุฉีชุม จังหวัดชัยภูมิ

ก. ยุทธศาสตร์จังหวัดที่ ๓ ส่งเสริมคุณภาพชีวิต และชุมชนเข้มแข็ง

ข. ยุทธศาสตร์การพัฒนาขององค์กรปกครองส่วนท้องถิ่นในเขตจังหวัด ๑ ด้าน พัฒนาโครงสร้างพื้นฐาน สาธารณูปโภคและสาธารณูปการ

๑. ยุทธศาสตร์ที่ ๑ การพัฒนาด้านโครงสร้างพื้นฐาน สาธารณูปโภคและสาธารณูปการ

แบบ ผ.๐๒/๒

๑.๑ แผนงาน อุตสาหกรรมและการโยธา

| ที่ | โครงการ | วัตถุประสงค์ | เป้าหมาย (ผลผลิตของโครงการ) | งบประมาณและที่ผ่านมา | | | | | ตัวชี้วัด | ผลที่คาดว่าจะได้รับ | หน่วยงาน รับผิดชอบหลัก |
|-----|--|--|--------------------------------|----------------------|----------------|---------------|---------------|---------------|--|--|---------------------------|
| | | | | ๒๕๖๖ (บาท) | ๒๕๖๗/ (บาท) | ๒๕๖๘ (บาท) | ๒๕๖๙ (บาท) | ๒๕๗๐ (บาท) | | | |
| ๑ | โครงการก่อสร้างถนน คลส สาย นามอ – โสภโก หมู่ ๑ บ้านบัวพัก เกวียน | เพื่อให้ประชาชนมีเส้นทาง คมนาคมที่สะดวกและเป็น มาตรฐาน | ระยะทาง ๕,๐๐๐ เมตร | ๐ | ๕๐๐,๐๐๐ | ๐ | ๐ | ๐ | เพื่อให้ประชาชนมี เส้นทางคมนาคมที่ สะดวกมากขึ้น | เพื่อให้ประชาชนมี เส้นทางคมนาคมที่ สะดวกมากขึ้น | กองช่าง |
| ๒ | โครงการขุดลอกลำห้วยหมาตจาก ฐานบั้งไฟ – สะพาน (ทางหลวง ชนบทบ้านบัวฯ – โนนตุน) | เพื่อให้ประชาชนมีแหล่งกัก เก็บน้ำที่เป็นมาตรฐาน | ตามแบบที่ อบต กำหนด | ๐ | ๕๐๐,๐๐๐ | ๐ | ๐ | ๐ | เพื่อให้ประชาชนมี แหล่งกักเก็บน้ำที่เป็น มาตรฐาน | เพื่อให้ประชาชนมี แหล่งกักเก็บน้ำที่เป็น มาตรฐาน | กองช่าง |
| ๓ | โครงการก่อสร้างถนนระหว่างบ้าน กวางโจน – บ้านหนองครือ หนอง สะเดา | เพื่อให้ประชาชนมีเส้นทาง คมนาคมที่สะดวกและเป็น มาตรฐาน | ตามแบบที่ อบต กำหนด | ๐ | ๕๐๐,๐๐๐ | ๐ | ๐ | ๐ | เพื่อให้ประชาชนมี เส้นทางคมนาคมที่ สะดวกมากขึ้น | เพื่อให้ประชาชนมี เส้นทางคมนาคมที่ สะดวกมากขึ้น | กองช่าง |

| ที่ | โครงการ | วัตถุประสงค์ | เป้าหมาย (ผลผลิตของโครงการ) | งบประมาณและที่ผ่านมา | | | | | ตัวชี้วัด | ผลที่คาดว่าจะได้รับ | หน่วยงาน รับผิดชอบหลัก |
|-----|---|--|--------------------------------|----------------------|----------------|---------------|---------------|---------------|---|---|---------------------------|
| | | | | ๒๕๖๖ (บาท) | ๒๕๖๗/ (บาท) | ๒๕๖๘ (บาท) | ๒๕๖๙ (บาท) | ๒๕๗๐ (บาท) | | | |
| ๔ | โครงการก่อสร้างถนน คสล สายนาบ่า เส้นข้างโรงเรียนบ้านบัวพักเกวียน หมู่ ๑ (ชย.ภ.๓๑-๐๐๓) | เพื่อให้ประชาชนมีเส้นทางคมนาคมที่สะดวกและเป็นมาตรฐาน | ตามแบบที่ อบต กำหนด | ๐ | ๕๐๐,๐๐๐ | ๐ | ๐ | ๐ | เพื่อให้ประชาชนมีเส้นทางคมนาคมที่สะดวกมากขึ้น | เพื่อให้ประชาชนมีเส้นทางคมนาคมที่สะดวกมากขึ้น | กองช่าง |
| ๕ | โครงการก่อสร้างถนนแอสฟัลติกสรอบหมู่บ้าน หมู่ ๕ บ้านคอนจำปา (ชย.ภ.๓๑-๐๒๐) | เพื่อให้ประชาชนมีเส้นทางคมนาคมที่สะดวกและเป็นมาตรฐาน | ตามแบบที่ อบต กำหนด | ๐ | ๕๐๐,๐๐๐ | ๐ | ๐ | ๐ | เพื่อให้ประชาชนมีเส้นทางคมนาคมที่สะดวกมากขึ้น | เพื่อให้ประชาชนมีเส้นทางคมนาคมที่สะดวกมากขึ้น | กองช่าง |
| ๖ | โครงการก่อสร้างถนน คสล สายรอบหมู่บ้าน หมู่ ๖ บ้านหนองสูง (ชย.ภ.๓๑-๐๒๖) | เพื่อให้ประชาชนมีเส้นทางคมนาคมที่สะดวกและเป็นมาตรฐาน | ตามแบบที่ อบต กำหนด | ๐ | ๕๐๐,๐๐๐ | ๐ | ๐ | ๐ | เพื่อให้ประชาชนมีเส้นทางคมนาคมที่สะดวกมากขึ้น | เพื่อให้ประชาชนมีเส้นทางคมนาคมที่สะดวกมากขึ้น | กองช่าง |
| ๗ | โครงการก่อสร้างฝายน้ำล้นลำห้วยหมาดขย จุดนายสุรพงษ์ ดาวเรือง หมู่ ๗ บ้านหนองปอแดง | เพื่อให้ประชาชนมีแหล่งกักเก็บน้ำที่เป็นมาตรฐาน | ตามแบบที่ อบต กำหนด | ๐ | ๕๐๐,๐๐๐ | ๐ | ๐ | ๐ | เพื่อให้ประชาชนมีแหล่งเก็บน้ำที่เป็นมาตรฐานและเก็บน้ำได้มากขึ้น | เพื่อให้ประชาชนมีแหล่งเก็บน้ำที่เป็นมาตรฐานและเก็บน้ำได้มากขึ้น | กองช่าง |
| ๘ | โครงการขุดลอกสายหนองอึ่ง | เพื่อให้ประชาชนมีแหล่งกักเก็บน้ำที่เป็นมาตรฐาน | ตามแบบที่ อบต กำหนด | ๐ | ๕๐๐,๐๐๐ | ๐ | ๐ | ๐ | เพื่อให้ประชาชนมีแหล่งเก็บน้ำที่เป็นมาตรฐานและเก็บน้ำได้มากขึ้น | เพื่อให้ประชาชนมีแหล่งเก็บน้ำที่เป็นมาตรฐานและเก็บน้ำได้มากขึ้น | กองช่าง |
| ๙ | โครงการก่อสร้างถนน คสล สายบ้านสวนอ้อย – ห้วยหอน้อย หมู่ ๙ บ้านสวนอ้อย | เพื่อให้ประชาชนมีเส้นทางคมนาคมที่สะดวกและเป็นมาตรฐาน | ตามแบบที่ อบต กำหนด | ๐ | ๕๐๐,๐๐๐ | ๐ | ๐ | ๐ | เพื่อให้ประชาชนมีเส้นทางคมนาคมที่สะดวกมากขึ้น | เพื่อให้ประชาชนมีเส้นทางคมนาคมที่สะดวกมากขึ้น | กองช่าง |
| ๑๐ | โครงการก่อสร้างถนน คสล สายบ้านนาล้อม หมู่ ๑๐ – บ้านสวนอ้อยหรือม่วงท่าระบายน้ำ | เพื่อให้ประชาชนมีเส้นทางคมนาคมที่สะดวกและเป็นมาตรฐาน | ตามแบบที่ อบต กำหนด | ๐ | ๕๐๐,๐๐๐ | ๐ | ๐ | ๐ | เพื่อให้ประชาชนมีเส้นทางคมนาคมที่สะดวกมากขึ้น | เพื่อให้ประชาชนมีเส้นทางคมนาคมที่สะดวกมากขึ้น | กองช่าง |
| ๑๑ | โครงการปรับปรุงสถานที่ออกกำลังกายรอบหนองสิม หมู่ ๑๒ | เพื่อให้ประชาชนมีพื้นที่สถานที่ในการออกกำลังกาย | ตามแบบที่ อบต กำหนด | ๐ | ๕๐๐,๐๐๐ | ๐ | ๐ | ๐ | เพื่อให้ประชาชนมีพื้นที่สถานที่ในการออกกำลังกาย | เพื่อให้ประชาชนมีพื้นที่สถานที่ในการออกกำลังกาย | กองช่าง |

| ที่ | โครงการ | วัตถุประสงค์ | เป้าหมาย (ผลผลิตของโครงการ) | งบประมาณและที่ผ่านมา | | | | | ตัวชี้วัด | ผลที่คาดว่าจะได้รับ | หน่วยงาน รับผิดชอบหลัก |
|-----|---|--|--------------------------------|----------------------|----------------|---------------|---------------|---------------|---|---|---------------------------|
| | | | | ๒๕๖๖ (บาท) | ๒๕๖๗/ (บาท) | ๒๕๖๘ (บาท) | ๒๕๖๙ (บาท) | ๒๕๗๐ (บาท) | | | |
| ๑๒ | โครงการก่อสร้างถนน คสล จาก นานาชาติสภา แข็งแรง – ที่พักสงฆ์ภู ทรงกรด หมู่ ๑๓ | เพื่อให้ประชาชนมีเส้นทาง คมนาคมที่สะดวกและเป็น มาตรฐาน | ๕ x ๒,๕๐๐ เมตร | ๐ | ๕๐๐,๐๐๐ | ๐ | ๐ | ๐ | เพื่อให้ประชาชนมี เส้นทางคมนาคมที่ สะดวกมากขึ้น | เพื่อให้ประชาชนมี เส้นทางคมนาคมที่ สะดวกมากขึ้น | กองช่าง |
| ๑๓ | โครงการก่อสร้างถนน คสล สาย โรงเรียนกวางโจนศึกษา – หนอง บึกยา หมู่ ๑๔ | เพื่อให้ประชาชนมีเส้นทาง คมนาคมที่สะดวกและเป็น มาตรฐาน | ตามแบบที่ อบต กำหนด | ๐ | ๕๐๐,๐๐๐ | ๐ | ๐ | ๐ | เพื่อให้ประชาชนมี เส้นทางคมนาคมที่ สะดวกมากขึ้น | เพื่อให้ประชาชนมี เส้นทางคมนาคมที่ สะดวกมากขึ้น | กองช่าง |
| ๑๔ | โครงการก่อสร้างถนน คสล จาก ถนนสายหนองสะเดา – บ้านเริงทุม หมู่ ๑๕ | เพื่อให้ประชาชนมีเส้นทาง คมนาคมที่สะดวกและเป็น มาตรฐาน | ตามแบบที่ อบต กำหนด | ๐ | ๕๐๐,๐๐๐ | ๐ | ๐ | ๐ | เพื่อให้ประชาชนมี เส้นทางคมนาคมที่ สะดวกมากขึ้น | เพื่อให้ประชาชนมี เส้นทางคมนาคมที่ สะดวกมากขึ้น | กองช่าง |
| ๑๕ | โครงการเสริมผิวถนนแอสฟัลติกส์ คสล สายกลางหมู่บ้านจากปาก ทางเข้าหมู่บ้าน หมู่ ๑๖ บ้านใหม่ เทพประทาน | เพื่อให้ประชาชนมีเส้นทาง คมนาคมที่สะดวกและเป็น มาตรฐาน | ตามแบบที่ อบต กำหนด | ๐ | ๕๐๐,๐๐๐ | ๐ | ๐ | ๐ | เพื่อให้ประชาชนมี เส้นทางคมนาคมที่ สะดวกมากขึ้น | เพื่อให้ประชาชนมี เส้นทางคมนาคมที่ สะดวกมากขึ้น | กองช่าง |

ก. ยุทธศาสตร์จังหวัดที่ ๔ ยุทธศาสตร์พัฒนาสังคมและคุณภาพชีวิตตามหลักปรัชญาเศรษฐกิจพอเพียง
ข. ยุทธศาสตร์การพัฒนาขององค์กรปกครองส่วนท้องถิ่นในเขตจังหวัดที่ ๑ การพัฒนาคนและสังคมที่มีคุณภาพ

๑. ยุทธศาสตร์การพัฒนาด้านคนและสังคม

แบบ ผ.๐๒

๑.๑ แผนงานการศึกษา

| ที่ | โครงการ | วัตถุประสงค์ | เป้าหมาย (ผลผลิตของโครงการ) | งบประมาณและที่ผ่านมา | | | | | ตัวชี้วัด (KPI) | ผลที่คาดว่าจะได้รับ | หน่วยงานรับผิดชอบหลัก |
|-----|---|--|---|----------------------|---------------|---------------|---------------|---------------|---|--|-----------------------|
| | | | | ๒๕๖๖ (บาท) | ๒๕๖๗ (บาท) | ๒๕๖๘ (บาท) | ๒๕๖๙ (บาท) | ๒๕๗๐ (บาท) | | | |
| ๑ | โครงการก่อสร้างอาคารศูนย์พัฒนาเด็กเล็ก บ้านคอนจําปา | เพื่อให้เด็กนักเรียนมีอาคารที่เป็นมาตรฐานสำหรับการเรียนรู้ | ขนาดไม่เกิน ๕๐ คน | ๐ | ๒,๒๐๐,๐๐๐ | ๐ | ๐ | ๐ | นักเรียนเด็กเล็กมีอาคารสำหรับเรียนหนังสือ | เด็กนักเรียนมีอาคารที่เป็นมาตรฐานสำหรับการเรียนรู้ | กองช่าง |
| ๒ | โครงการติดตั้งเครื่องปรับอากาศชนิดผนัง ศูนย์พัฒนาเด็กเล็กบ้านบัวพักเกษียน | เพื่ออำนวยความสะดวกแก่เด็กนักเรียน | จำนวน ๒ เครื่อง ขนาดไม่ต่ำกว่า ๒๔,๐๐๐ BTU | ๐ | ๔๐,๐๐๐ | ๐ | ๐ | ๐ | เพื่ออำนวยความสะดวกแก่เด็กนักเรียน | เพื่ออำนวยความสะดวกแก่เด็กนักเรียน | กองช่าง |
| ๓ | โครงการติดตั้งเครื่องปรับอากาศชนิดผนัง ศูนย์พัฒนาเด็กเล็กวัดผือแฝง | เพื่ออำนวยความสะดวกแก่เด็กนักเรียน | จำนวน ๒ เครื่อง ขนาดไม่ต่ำกว่า ๒๔,๐๐๐ BTU | ๐ | ๔๐,๐๐๐ | ๐ | ๐ | ๐ | เพื่ออำนวยความสะดวกแก่เด็กนักเรียน | เพื่ออำนวยความสะดวกแก่เด็กนักเรียน | กองช่าง |
| ๔ | โครงการติดตั้งเครื่องปรับอากาศชนิดผนัง ศูนย์พัฒนาเด็กเล็กคอนจําปา | เพื่ออำนวยความสะดวกแก่เด็กนักเรียน | จำนวน ๒ เครื่อง ขนาดไม่ต่ำกว่า ๒๔,๐๐๐ BTU | ๐ | ๔๐,๐๐๐ | ๐ | ๐ | ๐ | เพื่ออำนวยความสะดวกแก่เด็กนักเรียน | เพื่ออำนวยความสะดวกแก่เด็กนักเรียน | กองช่าง |
| ๕ | โครงการติดตั้งเครื่องปรับอากาศชนิดผนัง ศูนย์พัฒนาเด็กเล็กบ้านหนองกุง | เพื่ออำนวยความสะดวกแก่เด็กนักเรียน | จำนวน ๒ เครื่อง ขนาดไม่ต่ำกว่า ๒๔,๐๐๐ BTU | ๐ | ๔๐,๐๐๐ | ๐ | ๐ | ๐ | เพื่ออำนวยความสะดวกแก่เด็กนักเรียน | เพื่ออำนวยความสะดวกแก่เด็กนักเรียน | กองช่าง |

| ที่ | โครงการ | วัตถุประสงค์ | เป้าหมาย (ผลผลิตของโครงการ) | งบประมาณและที่ผ่านมา | | | | | ตัวชี้วัด (KPI) | ผลที่คาดว่าจะได้รับ | หน่วยงานรับผิดชอบหลัก |
|-----|--|---|---|----------------------|---------------|---------------|---------------|---------------|---|---|-----------------------|
| | | | | ๒๕๖๖ (บาท) | ๒๕๖๗ (บาท) | ๒๕๖๘ (บาท) | ๒๕๖๙ (บาท) | ๒๕๗๐ (บาท) | | | |
| ๖ | โครงการติดตั้งเครื่องปรับอากาศผืนผ้าคลุมศูนย์พัฒนาเด็กเล็กวัดเจดีย์ | เพื่ออำนวยความสะดวกแก่เด็กนักเรียน | จำนวน ๒ เครื่อง ขนาดไม่ต่ำกว่า ๒๔,๐๐๐ BTU | ๐ | ๔๐,๐๐๐ | ๐ | ๐ | ๐ | เพื่ออำนวยความสะดวกแก่เด็กนักเรียน | เพื่ออำนวยความสะดวกแก่เด็กนักเรียน | กองช่าง |
| ๗ | โครงการติดตั้งเครื่องปรับอากาศผืนผ้าคลุมศูนย์พัฒนาเด็กเล็กวัดราษฎร์สามัคคี | เพื่ออำนวยความสะดวกแก่เด็กนักเรียน | จำนวน ๒ เครื่อง ขนาดไม่ต่ำกว่า ๒๔,๐๐๐ BTU | ๐ | ๔๐,๐๐๐ | ๐ | ๐ | ๐ | เพื่ออำนวยความสะดวกแก่เด็กนักเรียน | เพื่ออำนวยความสะดวกแก่เด็กนักเรียน | กองช่าง |
| ๘ | โครงการก่อสร้างป้ายศูนย์พัฒนาเด็กเล็กบ้านบัวพักเกวียน หมู่ ๑ | เพื่อให้ศูนย์พัฒนาเด็กเล็กมีป้ายชื่ออย่างชัดเจน | ขนาดกว้าง ๔ เมตร สูง ๒.๕ เมตร ตามรายละเอียดที่ อบต. กำหนด | ๐ | ๑๕๐,๐๐๐ | ๐ | ๐ | ๐ | เพื่อให้ศูนย์พัฒนาเด็กเล็กมีป้ายชื่ออย่างชัดเจน | เพื่อให้ศูนย์พัฒนาเด็กเล็กมีป้ายชื่ออย่างชัดเจน | กองช่าง |
| ๙ | โครงการปรับปรุงภูมิทัศน์รอบศูนย์พัฒนาเด็กเล็กบ้านดอนจำปา หมู่ที่ ๕ | เพื่อให้รอบๆศูนย์พัฒนาเด็กเล็กเป็นสถานที่พักผ่อน ออกกำลังกายได้ | รายละเอียดตามแบบที่ อบต. กำหนด | ๐ | ๑๐๐,๐๐๐ | ๐ | ๐ | ๐ | เพื่อให้รอบๆศูนย์พัฒนาเด็กเล็กเป็นสถานที่พักผ่อน ออกกำลังกายได้ | เพื่อให้รอบๆศูนย์พัฒนาเด็กเล็กเป็นสถานที่พักผ่อน ออกกำลังกายได้ | กองช่าง |

ก. ยุทธศาสตร์จังหวัดที่ ๔ ยุทธศาสตร์พัฒนาสังคมและคุณภาพชีวิตตามหลักปรัชญาเศรษฐกิจพอเพียง

ข. ยุทธศาสตร์การพัฒนขององค์กรปกครองส่วนท้องถิ่นในเขตจังหวัดที่ ๑ การพัฒนาคนและสังคมที่มีคุณภาพ

๑. ยุทธศาสตร์การพัฒนาด้านคนและสังคม

๑.๔ แผนงานสาธารณสุข

| ที่ | โครงการ | วัตถุประสงค์ | เป้าหมาย (ผลผลิตของโครงการ) | งบประมาณและที่ผ่านมา | | | | | ตัวชี้วัด (KPI) | ผลที่คาดว่าจะได้รับ | หน่วยงาน รับผิดชอบหลัก |
|-----|---|--|--------------------------------|----------------------|---------------|---------------|---------------|---------------|--|--|---------------------------|
| | | | | ๒๕๖๖ (บาท) | ๒๕๖๗ (บาท) | ๒๕๖๘ (บาท) | ๒๕๖๙ (บาท) | ๒๕๗๐ (บาท) | | | |
| ๑ | โครงการเสริมสร้างสุขภาพเชิงรุกเพื่อลดภาวะการคลอดก่อนกำหนด | เพื่อเป็นการป้องกันการคลอดก่อนกำหนด | ประชาชนตำบลวางใจ | ๐ | ๓๐,๐๐๐ | ๐ | ๐ | ๐ | เพื่อเป็นการป้องกันการคลอดก่อนกำหนด | เพื่อเป็นการป้องกันการคลอดก่อนกำหนด | สาธารณสุขฯ |
| ๒ | โครงการอาสาสมัครท้องถิ่นรักษ์โลก | เพื่อเป็นการปลูกฝังให้คนในชุมชนอนุรักษ์สิ่งแวดล้อม | ประชาชนตำบลวางใจ | ๐ | ๒๐,๐๐๐ | ๐ | ๐ | ๐ | เพื่อเป็นการปลูกฝังให้คนในชุมชนอนุรักษ์สิ่งแวดล้อม | เพื่อเป็นการปลูกฝังให้คนในชุมชนอนุรักษ์สิ่งแวดล้อม | สาธารณสุขฯ |
| ๓ | โครงการรณรงค์และแก้ไขปัญหายาเสพติด To Be Number One บ้านบัวพักเกวียน หมู่ ๑ | เพื่อให้ประชาชนใช้เวลาว่างให้เกิดประโยชน์ | ประชาชนตำบลวางใจ | ๐ | ๒๐,๐๐๐ | ๐ | ๐ | ๐ | เพื่อให้ประชาชนใช้เวลาว่างให้เกิดประโยชน์ | เพื่อให้ประชาชนใช้เวลาว่างให้เกิดประโยชน์ | สาธารณสุขฯ |
| ๔ | โครงการรณรงค์และแก้ไขปัญหายาเสพติด To Be Number One บ้านโนนทอง หมู่ ๒ | เพื่อให้ประชาชนใช้เวลาว่างให้เกิดประโยชน์ | ประชาชนตำบลวางใจ | ๐ | ๒๐,๐๐๐ | ๐ | ๐ | ๐ | เพื่อให้ประชาชนใช้เวลาว่างให้เกิดประโยชน์ | เพื่อให้ประชาชนใช้เวลาว่างให้เกิดประโยชน์ | สาธารณสุขฯ |
| ๕ | โครงการรณรงค์และแก้ไขปัญหายาเสพติด To Be Number One บ้านหนองกร้อ หมู่ ๓ | เพื่อให้ประชาชนใช้เวลาว่างให้เกิดประโยชน์ | ประชาชนตำบลวางใจ | ๐ | ๒๐,๐๐๐ | ๐ | ๐ | ๐ | เพื่อให้ประชาชนใช้เวลาว่างให้เกิดประโยชน์ | เพื่อให้ประชาชนใช้เวลาว่างให้เกิดประโยชน์ | สาธารณสุขฯ |

| | | | | | | | | | | | |
|----|---|---|--------------------|---|--------|---|---|---|---|---|------------|
| ๖ | โครงการรณรงค์และแก้ไข ปัญหาเสพติด To Be Number One บ้านกวางโจน หมู่ ๔ | เพื่อให้ประชาชนใช้ เวลาว่างให้เกิด ประโยชน์ | ประชาชนตำบลกวางโจน | ๐ | ๒๐,๐๐๐ | ๐ | ๐ | ๐ | เพื่อให้ประชาชนใช้ เวลาว่างให้เกิด ประโยชน์ | เพื่อให้ประชาชนใช้ เวลาว่างให้เกิด ประโยชน์ | สาธารณสุขฯ |
| ๗ | โครงการรณรงค์และแก้ไข ปัญหาเสพติด To Be Number One บ้านดอน จำปา หมู่ ๕ | เพื่อให้ประชาชนใช้ เวลาว่างให้เกิด ประโยชน์ | ประชาชนตำบลกวางโจน | ๐ | ๒๐,๐๐๐ | ๐ | ๐ | ๐ | เพื่อให้ประชาชนใช้ เวลาว่างให้เกิด ประโยชน์ | เพื่อให้ประชาชนใช้ เวลาว่างให้เกิด ประโยชน์ | สาธารณสุขฯ |
| ๘ | โครงการควบคุมและ ป้องกันโรคขาดสาร ไอโอดีน ตามแนว พระราชดำริของสมเด็จพระ เทพรัตนราชสุดาฯ สยาม บรมราชกุมารี ฯ บ้าน หนองกุง หมู่ ๖ | เพื่อให้ประชาชนมี สุขภาพแข็งแรง ห่างไกลโรคภัย | ประชาชนตำบลกวางโจน | ๐ | ๒๐,๐๐๐ | ๐ | ๐ | ๐ | เพื่อให้ประชาชนมี สุขภาพแข็งแรง ห่างไกลโรคภัย | เพื่อให้ประชาชนมี สุขภาพแข็งแรง ห่างไกลโรคภัย | สาธารณสุขฯ |
| ๙ | โครงการรณรงค์และแก้ไข ปัญหาเสพติด To Be Number One บ้านหนองปอ แดง หมู่ ๗ | เพื่อให้ประชาชนใช้ เวลาว่างให้เกิด ประโยชน์ | ประชาชนตำบลกวางโจน | ๐ | ๒๐,๐๐๐ | ๐ | ๐ | ๐ | เพื่อให้ประชาชนใช้ เวลาว่างให้เกิด ประโยชน์ | เพื่อให้ประชาชนใช้ เวลาว่างให้เกิด ประโยชน์ | สาธารณสุขฯ |
| ๑๐ | โครงการรณรงค์และแก้ไข ปัญหาเสพติด To Be Number One บ้านโนนคูน หมู่ ๘ | เพื่อให้ประชาชนใช้ เวลาว่างให้เกิด ประโยชน์ | ประชาชนตำบลกวางโจน | ๐ | ๒๐,๐๐๐ | ๐ | ๐ | ๐ | เพื่อให้ประชาชนใช้ เวลาว่างให้เกิด ประโยชน์ | เพื่อให้ประชาชนใช้ เวลาว่างให้เกิด ประโยชน์ | สาธารณสุขฯ |
| ๑๑ | โครงการรณรงค์และแก้ไข ปัญหาเสพติด To Be Number One บ้านสวนอ้อย หมู่ ๙ | เพื่อให้ประชาชนใช้ เวลาว่างให้เกิด ประโยชน์ | ประชาชนตำบลกวางโจน | ๐ | ๒๐,๐๐๐ | ๐ | ๐ | ๐ | เพื่อให้ประชาชนใช้ เวลาว่างให้เกิด ประโยชน์ | เพื่อให้ประชาชนใช้ เวลาว่างให้เกิด ประโยชน์ | สาธารณสุขฯ |
| ๑๒ | โครงการรณรงค์และแก้ไข ปัญหาเสพติด To Be Number One บ้านนาล้อม หมู่ ๑๐ | เพื่อให้ประชาชนใช้ เวลาว่างให้เกิด ประโยชน์ | ประชาชนตำบลกวางโจน | ๐ | ๒๐,๐๐๐ | ๐ | ๐ | ๐ | เพื่อให้ประชาชนใช้ เวลาว่างให้เกิด ประโยชน์ | เพื่อให้ประชาชนใช้ เวลาว่างให้เกิด ประโยชน์ | สาธารณสุขฯ |

| ที่ | โครงการ | วัตถุประสงค์ | เป้าหมาย (ผลผลิตของโครงการ) | งบประมาณและที่ผ่านมา | | | | | ตัวชี้วัด (KPI) | ผลที่คาดว่าจะได้รับ | หน่วยงาน รับผิดชอบหลัก |
|-----|--|---|--------------------------------|----------------------|---------------|---------------|---------------|---------------|---|---|---------------------------|
| | | | | ๒๕๖๖ (บาท) | ๒๕๖๗ (บาท) | ๒๕๖๘ (บาท) | ๒๕๖๙ (บาท) | ๒๕๗๐ (บาท) | | | |
| ๑๓ | โครงการรณรงค์และแก้ไข ปัญหาเสพติด To Be Number One บ้านทอง สำราญ หมู่ ๑๑ | เพื่อให้ประชาชนใช้ เวลาว่างให้เกิด ประโยชน์ | ประชาชนตำบลควางโจน | ๐ | ๒๐,๐๐๐ | ๐ | ๐ | ๐ | เพื่อให้ประชาชนใช้ เวลาว่างให้เกิด ประโยชน์ | เพื่อให้ประชาชนใช้ เวลาว่างให้เกิด ประโยชน์ | สาธารณสุขฯ |
| ๑๔ | โครงการรณรงค์และแก้ไข ปัญหาเสพติด To Be Number One บ้านบัวพัก เกวียน หมู่ ๑๒ | เพื่อให้ประชาชนใช้ เวลาว่างให้เกิด ประโยชน์ | ประชาชนตำบลควางโจน | ๐ | ๒๐,๐๐๐ | ๐ | ๐ | ๐ | เพื่อให้ประชาชนใช้ เวลาว่างให้เกิด ประโยชน์ | เพื่อให้ประชาชนใช้ เวลาว่างให้เกิด ประโยชน์ | สาธารณสุขฯ |
| ๑๕ | โครงการรณรงค์และแก้ไข ปัญหาเสพติด To Be Number One บ้านหนองกุง หมู่ ๑๓ | เพื่อให้ประชาชนใช้ เวลาว่างให้เกิด ประโยชน์ | ประชาชนตำบลควางโจน | ๐ | ๒๐,๐๐๐ | ๐ | ๐ | ๐ | เพื่อให้ประชาชนใช้ เวลาว่างให้เกิด ประโยชน์ | เพื่อให้ประชาชนใช้ เวลาว่างให้เกิด ประโยชน์ | สาธารณสุขฯ |
| ๑๖ | โครงการควบคุมและ ป้องกันโรคขาดสาร ไอโอดีน ตามแนว พระราชดำริของสมเด็จพระ เทพรัตนราชสุดาฯ สยาม บรมราชกุมารี ๑ บ้านหนอง กุง หมู่ ๑๔ | เพื่อให้ประชาชนมี สุขภาพแข็งแรง ห่างไกลโรคภัย | ประชาชนตำบลควางโจน | ๐ | ๒๐,๐๐๐ | ๐ | ๐ | ๐ | เพื่อให้ประชาชนมี สุขภาพแข็งแรง ห่างไกลโรคภัย | เพื่อให้ประชาชนมี สุขภาพแข็งแรง ห่างไกลโรคภัย | สาธารณสุขฯ |
| ๑๗ | โครงการรณรงค์และแก้ไข ปัญหาเสพติด To Be Number One บ้านสวนอ้อย หมู่ ๑๕ | เพื่อให้ประชาชนใช้ เวลาว่างให้เกิด ประโยชน์ | ประชาชนตำบลควางโจน | ๐ | ๒๐,๐๐๐ | ๐ | ๐ | ๐ | เพื่อให้ประชาชนใช้ เวลาว่างให้เกิด ประโยชน์ | เพื่อให้ประชาชนใช้ เวลาว่างให้เกิด ประโยชน์ | สาธารณสุขฯ |
| ๑๘ | โครงการรณรงค์และแก้ไข ปัญหาเสพติด To Be Number One บ้านใหม่เทพ ประทาน หมู่ ๑๖ | เพื่อให้ประชาชนใช้ เวลาว่างให้เกิด ประโยชน์ | ประชาชนตำบลควางโจน | ๐ | ๒๐,๐๐๐ | ๐ | ๐ | ๐ | เพื่อให้ประชาชนใช้ เวลาว่างให้เกิด ประโยชน์ | เพื่อให้ประชาชนใช้ เวลาว่างให้เกิด ประโยชน์ | สาธารณสุขฯ |

| ที่ | โครงการ | วัตถุประสงค์ | เป้าหมาย (ผลผลิตของโครงการ) | งบประมาณและที่ผ่านมา | | | | | ตัวชี้วัด (KPI) | ผลที่คาดว่าจะได้รับ | หน่วยงาน รับผิดชอบหลัก |
|-----|--|--|---------------------------------|----------------------|---------------|---------------|---------------|---------------|--|--|---------------------------|
| | | | | ๒๕๖๖ (บาท) | ๒๕๖๗ (บาท) | ๒๕๖๘ (บาท) | ๒๕๖๙ (บาท) | ๒๕๗๐ (บาท) | | | |
| ๑๕ | โครงการรณรงค์และแก้ไข ปัญหาเสพติด To Be Number One บ้าน โนน จำปาทอง หมู่ ๑๗ | เพื่อให้ประชาชนใช้ เวลาว่างให้เกิด ประโยชน์ | ประชาชนตำบลกวาง โจน | ๐ | ๒๐,๐๐๐ | ๐ | ๐ | ๐ | เพื่อให้ประชาชนใช้ เวลาว่างให้เกิด ประโยชน์ | เพื่อให้ประชาชนใช้ เวลาว่างให้เกิด ประโยชน์ | สาธารณสุขฯ |
| ๒๐ | โครงการรณรงค์และแก้ไข ปัญหาเสพติด To Be Number One บ้านกวาง โจน หมู่ ๑๘ | เพื่อให้ประชาชนใช้ เวลาว่างให้เกิด ประโยชน์ | ประชาชนตำบลกวาง โจน | ๐ | ๒๐,๐๐๐ | ๐ | ๐ | ๐ | เพื่อให้ประชาชนใช้ เวลาว่างให้เกิด ประโยชน์ | เพื่อให้ประชาชนใช้ เวลาว่างให้เกิด ประโยชน์ | สาธารณสุขฯ |
| ๒๑ | โครงการจ้างเหมาฝึกลบ บ่อขยะ บ้านนาล้อม หมู่ ๑๐ | เพื่อเป็นการลด ปริมาณขยะลง | บ้านนาล้อม หมู่ ๑๐ | ๐ | ๒๕๐,๐๐๐ | ๐ | ๐ | ๐ | เพื่อเป็นการลด ปริมาณขยะลง | เพื่อเป็นการลดปริมาณ ขยะลง | สาธารณสุขฯ |
| ๒๒ | โครงการป้องกันและระงับ โรคติดเชื้อไวรัสโคโรนา Covid 2019 | เพื่อป้องกันและ ระงับโรคติดเชื้อ ไวรัสโคโรนา Covid 2019 | ประชาชนในตำบลกวาง โจน | ๐ | ๖๐,๐๐๐ | ๐ | ๐ | ๐ | เพื่อป้องกันและ ระงับโรคติดเชื้อ ไวรัสโคโรนา Covid 2019 | เพื่อป้องกันและระงับ โรคติดเชื้อไวรัสโคโร นา Covid 2019 | สาธารณสุขฯ |
| ๒๓ | โครงการปรับเปลี่ยนวิถีชีวิต ใหม่ในยุค Covid 2019 | เพื่อเป็นการเรียนรู้การ ปรับตัวในยุคโควิด | ประชาชนในตำบลกวาง โจน | ๐ | ๓๐,๐๐๐ | ๐ | ๐ | ๐ | เพื่อเป็นการเรียนรู้การ ปรับตัวในยุคโควิด | เพื่อเป็นการเรียนรู้การ ปรับตัวในยุคโควิด | สาธารณสุขฯ |
| ๒๔ | โครงการลดพุง ลดโรค ด้วย การเดินบาสโลบ เพื่อ สุขภาพ | เพื่อให้ประชาชนมี สุขภาพที่แข็งแรง | ประชาชนในตำบลกวาง โจน | ๐ | ๓๐,๐๐๐ | ๐ | ๐ | ๐ | เพื่อให้ประชาชนมี สุขภาพที่แข็งแรง | เพื่อให้ประชาชนมี สุขภาพที่แข็งแรง | สาธารณสุขฯ |
| ๒๕ | โครงการส่งเสริมความ ฉลาดทางอารมณ์ให้กับ เยาวชนในตำบลกวาง โจน | เพื่อเป็นการพัฒนา ด้านอารมณ์ของ เยาวชนในตำบล | เยาวชนในตำบลกวาง โจน | ๐ | ๑๐,๐๐๐ | ๐ | ๐ | ๐ | เพื่อเป็นการพัฒนา ด้านอารมณ์ของ เยาวชนในตำบล | เพื่อเป็นการพัฒนาด้าน อารมณ์ของเยาวชนใน ตำบล | สาธารณสุขฯ |
| ๒๖ | โครงการพัฒนาเด็กจากศูนย์ พัฒนาเด็กเล็กสู่ครอบครัว และชุมชน | เพื่อเป็นการพัฒนา เด็กศูนย์พัฒนาเด็ก เล็กให้ปรับตัวใน สังคมและครอบครัว ได้ | เด็กและเยาวชนในตำบล กวาง โจน | ๐ | ๑๒,๐๐๐ | ๐ | ๐ | ๐ | เพื่อเป็นการพัฒนา เด็กศูนย์พัฒนาเด็ก เล็กให้ปรับตัวใน สังคมและครอบครัว ได้ | เพื่อเป็นการพัฒนาเด็ก ศูนย์พัฒนาเด็กเล็กให้ ปรับตัวในสังคมและ ครอบครัวได้ | สาธารณสุขฯ |

| ที่ | โครงการ | วัตถุประสงค์ | เป้าหมาย (ผลผลิตของโครงการ) | งบประมาณและที่ผ่านมา | | | | | ตัวชี้วัด (KPI) | ผลที่คาดว่าจะได้รับ | หน่วยงาน รับผิดชอบหลัก |
|-----|--|--|-----------------------------------|----------------------|---------------|---------------|---------------|---------------|--|---|---------------------------|
| | | | | ๒๕๖๖ (บาท) | ๒๕๖๗ (บาท) | ๒๕๖๘ (บาท) | ๒๕๖๙ (บาท) | ๒๕๗๐ (บาท) | | | |
| ๒๗ | โครงการผู้สูงอายุปลอดภัย ปลอดภัย | เพื่อเป็นการให้ ความรู้ในการรักษา สุขภาพของผู้สูงอายุ | ผู้สูงอายุในตำบลกวางโจน | ๐ | ๒๐,๐๐๐ | ๐ | ๐ | ๐ | เพื่อเป็นการให้ ความรู้ในการรักษา สุขภาพของผู้สูงอายุ | เพื่อเป็นการให้ความรู้ ในการรักษาสุขภาพ ของผู้สูงอายุ | สาธารณสุขฯ |
| ๒๘ | โครงการเดินแอโรบิกเพื่อ สุขภาพ หมู่ ๕ บ้านสวนอ้อย | เพื่อให้ประชาชน สุขภาพแข็งแรง | ประชาชนในตำบลกวางโจน | ๐ | ๕,๐๐๐ | ๐ | ๐ | ๐ | เพื่อให้ประชาชน สุขภาพแข็งแรง | เพื่อให้ประชาชน สุขภาพแข็งแรง | สาธารณสุขฯ |
| ๒๙ | โครงการเดินแอโรบิกเพื่อ สุขภาพ หมู่ ๔ บ้าน กวางโจน | เพื่อให้ประชาชน สุขภาพแข็งแรง | ประชาชนในตำบลกวางโจน | ๐ | ๕,๐๐๐ | ๐ | ๐ | ๐ | เพื่อให้ประชาชน สุขภาพแข็งแรง | เพื่อให้ประชาชน สุขภาพแข็งแรง | สาธารณสุขฯ |
| ๓๐ | โครงการเดินแอโรบิกเพื่อ สุขภาพ หมู่ ๑๐ บ้านนาล้อม | เพื่อให้ประชาชน สุขภาพแข็งแรง | ประชาชนในตำบลกวางโจน | ๐ | ๕,๐๐๐ | ๐ | ๐ | ๐ | เพื่อให้ประชาชน สุขภาพแข็งแรง | เพื่อให้ประชาชน สุขภาพแข็งแรง | สาธารณสุขฯ |
| ๓๑ | โครงการเดินแอโรบิกเพื่อ สุขภาพ หมู่ ๑๘ บ้าน กวางโจน | เพื่อให้ประชาชน สุขภาพแข็งแรง | ประชาชนในตำบลกวางโจน | ๐ | ๕,๐๐๐ | ๐ | ๐ | ๐ | เพื่อให้ประชาชน สุขภาพแข็งแรง | เพื่อให้ประชาชน สุขภาพแข็งแรง | สาธารณสุขฯ |
| ๓๒ | โครงการโรคติดต่อทาง เพศสัมพันธ์และการป้องกัน การตั้งครรภ์ในวัยรุ่น | เพื่อเป็นการให้ ความรู้แก่เยาวชน ประชาชน ในการ ป้องกันโรคติดต่อ และป้องกันการ ตั้งครรภ์ในเยาวชน | เยาวชนและประชาชนในตำบล กวางโจน | ๐ | ๓๐,๐๐๐ | ๐ | ๐ | ๐ | เพื่อเป็นการให้ ความรู้แก่เยาวชน ประชาชน ในการ ป้องกันโรคติดต่อ และป้องกันการ ตั้งครรภ์ในเยาวชน | เพื่อเป็นการให้ความรู้ แก่เยาวชน ประชาชน ในการป้องกัน โรคติดต่อ และป้องกัน การตั้งครรภ์ในเยาวชน | สาธารณสุขฯ |

ยุทธศาสตร์จังหวัดที่ ยุทธศาสตร์ที่ ๓ ส่งเสริมคุณภาพชีวิต และชุมชนเข้มแข็ง
 ยุทธศาสตร์การพัฒนาของ อปท.ในเขตจังหวัดที่ ยุทธศาสตร์ที่ ๒ ด้านส่งเสริมคุณภาพชีวิต
 ยุทธศาสตร์ ๒ การพัฒนาด้านเศรษฐกิจพอเพียง (การพัฒนาคนและสังคม งานส่งเสริมคุณภาพชีวิต)

แบบ ผ.๐๒

๒.๔ แผนงาน สร้างความเข้มแข็งของชุมชน

| ที่ | โครงการ/กิจกรรม | วัตถุประสงค์ | เป้าหมาย (ผลผลิตของโครงการ) | งบประมาณ (บาท) และที่มา | | | | | ตัวชี้วัด (KPI) | ผลที่คาดว่าจะได้รับ | หน่วยงานที่รับผิดชอบ |
|-----|--|--|--------------------------------|-------------------------|---------------|---------------|---------------|---------------|--|--|----------------------|
| | | | | ๒๕๖๖ (บาท) | ๒๕๖๗ (บาท) | ๒๕๖๘ (บาท) | ๒๕๖๙ (บาท) | ๒๕๗๐ (บาท) | | | |
| ๑ | โครงการเพิ่มศักยภาพส่งเสริมอาชีพผู้สูงอายุในตำบล | เพื่อเป็นการส่งเสริมอาชีพและทำให้ผู้สูงอายุมิรายได้เพิ่มขึ้น | กลุ่มผู้สูงอายุในตำบล | ๐ | ๑๐,๐๐๐ | ๐ | ๐ | ๐ | เพื่อเป็นการส่งเสริมอาชีพและทำให้ผู้สูงอายุมิรายได้เพิ่มขึ้น | เพื่อเป็นการส่งเสริมอาชีพและทำให้ผู้สูงอายุมิรายได้เพิ่มขึ้น | กองสวัสดิการและสังคม |
| ๒ | โครงการเพิ่มศักยภาพส่งเสริมอาชีพคนพิการในตำบล | เพื่อเป็นการส่งเสริมอาชีพและทำให้ผู้พิการมิรายได้เพิ่มขึ้น | กลุ่มผู้พิการในตำบล | ๐ | ๑๐,๐๐๐ | ๐ | ๐ | ๐ | เพื่อเป็นการส่งเสริมอาชีพและทำให้ผู้พิการมิรายได้เพิ่มขึ้น | เพื่อเป็นการส่งเสริมอาชีพและทำให้ผู้พิการมิรายได้เพิ่มขึ้น | กองสวัสดิการและสังคม |
| ๓ | โครงการจัดกิจกรรมวันสตรีสากลในตำบล กวางโจน | เพื่อเป็นการสนับสนุนกลุ่มสตรีให้มีการพัฒนาต่างๆ | กลุ่มสตรีในตำบล | ๐ | ๒๐,๐๐๐ | ๐ | ๐ | ๐ | เพื่อเป็นการสนับสนุนกลุ่มสตรีให้มีการพัฒนาต่างๆ | เพื่อเป็นการสนับสนุนกลุ่มสตรีให้มีการพัฒนาต่างๆ | กองสวัสดิการและสังคม |

ยุทธศาสตร์จังหวัดที่ ยุทธศาสตร์ที่ ๓ ส่งเสริมคุณภาพชีวิต และชุมชนเข้มแข็ง
 ยุทธศาสตร์การพัฒนาของ อปท.ในเขตจังหวัดที่ ยุทธศาสตร์ที่ ๒ ด้านส่งเสริมคุณภาพชีวิต
 ยุทธศาสตร์ ๒ การพัฒนาด้านเศรษฐกิจพอเพียง (การพัฒนาคนและสังคม งานส่งเสริมคุณภาพชีวิต)
 ๒.๑ แผนงาน บริหารงานทั่วไป

แบบ ผ.๐๒

| ที่ | โครงการ/กิจกรรม | วัตถุประสงค์ | เป้าหมาย (ผลผลิตของโครงการ) | งบประมาณ (บาท) และที่มา | | | | | ตัวชี้วัด (KPI) | ผลที่คาดว่าจะได้รับ | หน่วยงานที่รับผิดชอบ |
|-----|--|--|--------------------------------|-------------------------|---------------|---------------|---------------|---------------|--|--|----------------------|
| | | | | ๒๕๖๖ (บาท) | ๒๕๖๗ (บาท) | ๒๕๖๘ (บาท) | ๒๕๖๙ (บาท) | ๒๕๗๐ (บาท) | | | |
| ๑ | โครงการปรับปรุงแผนที่ภาษี และทะเบียนทรัพย์สิน | เพื่อให้ได้ความรู้เกี่ยวกับ แผนที่ภาษีมากขึ้น | | ๐ | ๕๐,๐๐๐ | ๐ | ๐ | ๐ | เพื่อให้ได้ความรู้ เกี่ยวกับแผนที่ภาษี มากขึ้น | เพื่อให้ได้ความรู้ เกี่ยวกับแผนที่ ภาษีมากขึ้น | กองคลัง |

ยุทธศาสตร์จังหวัดที่ ๓ ยุทธศาสตร์การบริหารจัดการทรัพยากรธรรมชาติและสิ่งแวดล้อมแบบมีส่วนร่วมอย่างยั่งยืน
 ยุทธศาสตร์การพัฒนาขององค์กรปกครองส่วนท้องถิ่นในเขตจังหวัดที่ ๗ การบริหารจัดการจัดการทรัพยากรธรรมชาติและสิ่งแวดล้อมแบบมีส่วนร่วมอย่างยั่งยืน
 ๔. ยุทธศาสตร์ การพัฒนาด้านทรัพยากรธรรมชาติและสิ่งแวดล้อม

แบบ ผ.๐๒

๔.๒ แผนงานการเกษตร

| ที่ | โครงการ | วัตถุประสงค์ | เป้าหมาย (ผลผลิตของโครงการ) | งบประมาณและที่ผ่านมา | | | | | ตัวชี้วัด | ผลที่คาดว่าจะได้รับ | หน่วยงาน รับผิดชอบหลัก |
|-----|---------|--------------|--------------------------------|----------------------|---------------|---------------|---------------|---------------|-----------|---------------------|---------------------------|
| | | | | ๒๕๖๖ (บาท) | ๒๕๖๗ (บาท) | ๒๕๖๘ (บาท) | ๒๕๖๙ (บาท) | ๒๕๗๐ (บาท) | | | |
| | | | | | | | | | | | |

ก. ยุทธศาสตร์จังหวัดที่ ๓ ส่งเสริมคุณภาพชีวิต และชุมชนเข้มแข็ง

ข. ยุทธศาสตร์การพัฒนาขององค์กรปกครองส่วนท้องถิ่นในเขตจังหวัด ๑ ด้าน พัฒนาโครงสร้างพื้นฐาน สาธารณูปโภคและสาธารณูปการ

๑. ยุทธศาสตร์ที่ ๑ การพัฒนาโครงสร้างพื้นฐาน สาธารณูปโภคและสาธารณูปการ

๑.๑ แผนงาน อุตสาหกรรมและการโยธา

แบบ ผ.๑๒

| ที่ | โครงการ/กิจกรรม | วัตถุประสงค์ | เป้าหมาย (ผลผลิตของโครงการ) | งบประมาณ (บาท) และที่มา | | | | | ตัวชี้วัด (KPI) | ผลที่คาดว่าจะได้รับ | หน่วยงานที่ รับผิดชอบ |
|-----|--|---|---|-------------------------|---------------|---------------|---------------|---------------|--|--|--------------------------|
| | | | | ๒๕๖๖ (บาท) | ๒๕๖๗ (บาท) | ๒๕๖๘ (บาท) | ๒๕๖๙ (บาท) | ๒๕๗๐ (บาท) | | | |
| ๑ | โครงการก่อสร้างรั้วรอบบ่อขยะองค์การบริหารส่วนตำบลวางใจ | เพื่อเป็นการป้องกันการกระจายของขยะ | ขนาดยาว ๘๔ เมตร สูง ๑.๑ เมตร ตามแบบที่ อบต. กำหนด | ๐ | ๒๕๐,๐๐๐ | ๐ | ๐ | ๐ | เพื่อเป็นการป้องกันการกระจายของขยะ | เพื่อเป็นการป้องกันการกระจายของขยะ | กองช่าง |
| ๒ | โครงการก่อสร้างถนน คสล ปิดทับผิวจราจรเดิม หมู่ที่ ๕ บ้านสวนอ้อย สายข้างวัดด้านทิศตะวันตก | เพื่อให้ประชาชนมีเส้นทางคมนาคมที่สะดวกและเป็นมาตรฐาน | ๔ x ๑๑๐ หนา ๐.๑๕ เมตร พื้นที่ไม่น้อยกว่า ๔๐๐ ตร.ม | ๐ | ๒๗๐,๐๐๐ | ๐ | ๐ | ๐ | เพื่อให้ประชาชนมีเส้นทางคมนาคมที่สะดวกมากขึ้น | เพื่อให้ประชาชนมีเส้นทางคมนาคมที่สะดวกมากขึ้น | กองช่าง |
| ๓ | โครงการขยายเขตไฟฟ้าแรงต่ำเข้าสู่พื้นที่การเกษตร หมู่ ๑ บ้านหนองกรือ | เพื่อให้พื้นที่มีไฟฟ้าส่องสว่างครอบคลุมพื้นที่เพื่อความปลอดภัยในชีวิตของประชาชน | ตามแบบมาตรฐาน อบต. กำหนด | ๐ | ๒๗๐,๐๐๐ | ๐ | ๐ | ๐ | แนวไฟฟ้าสาธารณะเพิ่มขึ้นไม่เกิดอาชญากรรมในพื้นที่ | ประชาชนมีความปลอดภัยในชีวิตและมีไฟฟ้าส่องสว่างในเวลากลางคืน | กองช่าง |
| ๔ | โครงการก่อสร้างสระว่ายน้ำขององค์การบริหารส่วนตำบลวางใจ | เพื่อใช้ในการเรียนการสอนและการให้ความรู้เกี่ยวกับการจมน้ำ การช่วยชีวิตคนจมน้ำแก่เด็กและเยาวชน ประชาชน | กว้าง ๑๒ เมตร ยาว ๒๕ เมตร ความลึก ๑ - ๑.๔ เมตร มีพื้นที่ไม่น้อยกว่า ๓๐๐ ตร.ม. | ๐ | ๒,๕๐๐,๐๐๐ | ๐ | ๐ | ๐ | เพื่อใช้ในการเรียนรู้เกี่ยวกับการจมน้ำ การช่วยชีวิตคนจมน้ำแก่เด็กและเยาวชน ประชาชน | เพื่อใช้ในการเรียนรู้เกี่ยวกับการจมน้ำ การช่วยชีวิตคนจมน้ำแก่เด็กและเยาวชน ประชาชน | กองช่าง |
| ๕ | โครงการปรับปรุงภูมิทัศน์รอบศูนย์พัฒนาเด็กเล็กบ้านดอนจำป่า หมู่ ๑๗ | เพื่อเป็นการปรับเปลี่ยนภูมิทัศน์รอบบริเวณศูนย์พัฒนาเด็กเล็กให้ดีขึ้น | รอบศูนย์พัฒนาเด็กเล็กบ้านดอนจำป่า | ๐ | ๑๐๐,๐๐๐ | ๐ | ๐ | ๐ | เพื่อเป็นการปรับเปลี่ยนภูมิทัศน์รอบบริเวณศูนย์พัฒนาเด็กเล็กให้ดีขึ้น | เพื่อเป็นการปรับเปลี่ยนภูมิทัศน์รอบบริเวณศูนย์พัฒนาเด็กเล็กให้ดีขึ้น | |
| ๖ | โครงการเสริมผิวแอสฟัลติกคอนกรีตภายในหมู่บ้าน หมู่ ๑๗ บ้านโนนจำป่าทอง | เพื่อให้ประชาชนมีเส้นทางคมนาคมที่สะดวกและเป็นมาตรฐาน | ๔ x ๑๕๐ หนา ๐.๑๕ เมตร พื้นที่ไม่น้อยกว่า ๗๖๐ ตร.ม | ๐ | ๒๗๐,๐๐๐ | ๐ | ๐ | ๐ | เพื่อให้ประชาชนมีเส้นทางคมนาคมที่สะดวกมากขึ้น | เพื่อให้ประชาชนมีเส้นทางคมนาคมที่สะดวกมากขึ้น | กองช่าง |

| ที่ | โครงการ/กิจกรรม | วัตถุประสงค์ | เป้าหมาย (ผลผลิตของโครงการ) | งบประมาณ (บาท) และที่มา | | | | | ตัวชี้วัด (KPI) | ผลที่คาดว่าจะได้รับ | หน่วยงานที่ รับผิดชอบ |
|-----|--|--|---|-------------------------|---------------|---------------|---------------|---------------|---|---|--------------------------|
| | | | | ๒๕๖๖ (บาท) | ๒๕๖๗ (บาท) | ๒๕๖๘ (บาท) | ๒๕๖๙ (บาท) | ๒๕๗๐ (บาท) | | | |
| ๗ | โครงการเสริมผิวแอสฟัลติกคอนกรีตภายในหมู่บ้าน หมู่ ๕ บ้านคอนจำปา | เพื่อให้ประชาชนมีเส้นทางคมนาคมที่สะดวกและเป็นมาตรฐาน | ๔ x ๑๕๐ หน้า ๐.๑๕ เมตร พื้นที่ไม่น้อยกว่า ๗๖๐ ตร.ม | ๐ | ๒๗๐,๐๐๐ | ๐ | ๐ | ๐ | เพื่อให้ประชาชนมีเส้นทางคมนาคมที่สะดวกมากขึ้น | เพื่อให้ประชาชนมีเส้นทางคมนาคมที่สะดวกมากขึ้น | กองช่าง |
| ๘ | โครงการเสริมผิวแอสฟัลติกคอนกรีตภายในสำนักงานองค์การบริหารส่วนตำบล หมู่ ๑ | เพื่อให้ประชาชนมีเส้นทางคมนาคมที่สะดวกและเป็นมาตรฐาน | ๔ x ๓๐๐ หน้า ๐.๑๕ เมตร พื้นที่ไม่น้อยกว่า ๑,๐๐๐ ตร.ม | ๐ | ๔๐๐,๐๐๐ | ๐ | ๐ | ๐ | เพื่อให้ประชาชนมีเส้นทางคมนาคมที่สะดวกมากขึ้น | เพื่อให้ประชาชนมีเส้นทางคมนาคมที่สะดวกมากขึ้น | กองช่าง |

ยุทธศาสตร์จังหวัดที่ ๓ ยุทธศาสตร์การบริหารจัดการทรัพยากรธรรมชาติและสิ่งแวดล้อมแบบมีส่วนร่วมอย่างยั่งยืน

ยุทธศาสตร์การพัฒนาขององค์กรปกครองส่วนท้องถิ่นในเขตจังหวัดที่ ๗ การบริหารจัดการจัดการทรัพยากรธรรมชาติและสิ่งแวดล้อมแบบมีส่วนร่วมอย่างยั่งยืน

๔. ยุทธศาสตร์ การพัฒนาด้านทรัพยากรธรรมชาติและสิ่งแวดล้อม

แบบ ผ.๐๒

๔.๒ แผนงานการเกษตร

| ที่ | โครงการ | วัตถุประสงค์ | เป้าหมาย (ผลผลิตของโครงการ) | งบประมาณและที่มา | | | | | ตัวชี้วัด | ผลที่คาดว่าจะได้รับ | หน่วยงานรับผิดชอบหลัก |
|-----|---------|--------------|--------------------------------|------------------|---------------|---------------|---------------|---------------|-----------|---------------------|-----------------------|
| | | | | ๒๕๖๖ (บาท) | ๒๕๖๗ (บาท) | ๒๕๖๘ (บาท) | ๒๕๖๙ (บาท) | ๒๕๗๐ (บาท) | | | |
| รวม | | | | | | | | | | | |

บัญชีสรุปโครงการพัฒนา
แผนพัฒนาท้องถิ่น (พ.ศ.๒๕๖๖-๒๕๗๐) เพิ่มเติม ครั้งที่ ๑/๒๕๖๖
องค์การบริหารส่วนตำบลวางโจน อำเภอภูเขียว จังหวัดชัยภูมิ

| ยุทธศาสตร์ | ปี ๒๕๖๖ | | ปี ๒๕๖๗ | | ปี ๒๕๖๘ | | ปี ๒๕๖๙ | | ปี ๒๕๗๐ | | รวม ๕ ปี | |
|--------------------------------------|--------------|----------------|--------------|----------------|--------------|----------------|--------------|----------------|--------------|----------------|--------------|----------------|
| | จำนวนโครงการ | งบประมาณ (บาท) | จำนวนโครงการ | งบประมาณ (บาท) | จำนวนโครงการ | งบประมาณ (บาท) | จำนวนโครงการ | งบประมาณ (บาท) | จำนวนโครงการ | งบประมาณ (บาท) | จำนวนโครงการ | งบประมาณ (บาท) |
| ด้านบริหารทั่วไป | | | | | | | | | | | | |
| ๑.แผนงานบริหารงานทั่วไป | | | | | | | | | | | | |
| ๒.แผนงานการรักษาความสงบภายใน | | | | | | | | | | | | |
| รวม | | | | | | | | | | | | |
| ด้านบริการชุมชนและสังคม | | | | | | | | | | | | |
| ๓.แผนงานการศึกษา | | | | | | | | | | | | |
| ๔.แผนงานสาธารณสุข | | | | | | | | | | | | |
| ๕.แผนงานสังคมสงเคราะห์ | | | | | | | | | | | | |
| ๖.แผนงานคหะและชุมชน | | | | | | | | | | | | |
| ๗.แผนงานสร้างความเข้มแข็งของชุมชน | | | | | | | | | | | | |
| ๘.แผนงานศาสนาวัดนันทธรรมและนันทนาการ | | | | | | | | | | | | |
| รวม | | | | | | | | | | | | |
| ด้านการเศรษฐกิจ | | | | | | | | | | | | |
| ๙.แผนงานอุตสาหกรรมและการโยธา | ๓๑ | ๖,๒๐๐,๐๐๐ | ๕๘ | ๑๑,๔๐๐,๐๐๐ | ๓ | ๑๗,๖๕๐,๐๐๐ | ๖๐ | ๑๒,๐๐๐,๐๐๐ | - | - | ๑๕๒ | ๔๗,๒๕๐,๐๐๐ |
| ๑๐.แผนงานการเกษตร | | | | | | | | | | | | |
| รวม | ๓๑ | ๖,๒๐๐,๐๐๐ | ๕๘ | ๑๑,๔๐๐,๐๐๐ | ๓ | ๑๗,๖๕๐,๐๐๐ | ๖๐ | ๑๒,๐๐๐,๐๐๐ | - | - | ๑๕๒ | ๔๗,๒๕๐,๐๐๐ |
| ด้านการดำเนินงานอื่นๆ | | | | | | | | | | | | |
| ๑๑.แผนงานงบกลาง | | | | | | | | | | | | |
| รวม | ๓๑ | ๖,๒๐๐,๐๐๐ | ๕๘ | ๑๑,๔๐๐,๐๐๐ | ๓ | ๑๗,๖๕๐,๐๐๐ | ๖๐ | ๑๒,๐๐๐,๐๐๐ | - | - | ๑๕๒ | ๔๗,๒๕๐,๐๐๐ |
| รวมทั้งสิ้น | ๓๑ | ๖,๒๐๐,๐๐๐ | ๕๘ | ๑๑,๔๐๐,๐๐๐ | ๓ | ๑๗,๖๕๐,๐๐๐ | ๖๐ | ๑๒,๐๐๐,๐๐๐ | - | - | ๑๕๒ | ๔๗,๒๕๐,๐๐๐ |

ส่วนที่ ๔
การนำแผนพัฒนาท้องถิ่นปีไปสู่การปฏิบัติ
ยุทธศาสตร์การพัฒนาและแผนงาน

| ที่ | ยุทธศาสตร์ | ด้าน | แผนงาน | หน่วยงานรับผิดชอบหลัก | หน่วยงานสนับสนุน |
|-----|---|---------------------|--|---|--|
| ๑ | การพัฒนาคนและสังคม | บริการชุมชนและสังคม | ๑. สาธารณสุข ๒. การศึกษา ๓. การศาสนา วัฒนธรรม และนันทนาการ ๔. สร้างความเข้มแข็งของชุมชน ๕. สังคมสงเคราะห์ ๖. การรักษาความสงบภายใน | - กองสาธารณสุขและสิ่งแวดล้อม - กองการศึกษา ศาสนาและวัฒนธรรม - สำนักปลัด - กองสวัสดิการสังคม - สำนักปลัด | |
| ๒ | พัฒนาด้านเศรษฐกิจ | การเศรษฐกิจ | ๑. การเกษตร | - สำนักปลัด - กองสวัสดิการสังคม | - กองการศึกษา ศาสนาและ วัฒนธรรม |
| ๓ | พัฒนาด้านโครงสร้างพื้นฐาน | บริการชุมชนและสังคม | ๑. เศรษฐกิจและชุมชน ๒. การเศรษฐกิจ | - กองช่าง | |
| ๔ | พัฒนาด้านทรัพยากรธรรมชาติและสิ่งแวดล้อม | บริการชุมชนและสังคม | ๑. เศรษฐกิจและชุมชน ๒. การเกษตร | - กองช่าง - สำนักปลัด | - กองสาธารณสุข และสิ่งแวดล้อม |
| ๕ | การบริหารกิจการบ้านเมืองที่ดีและมีประสิทธิภาพ | บริหารทั่วไป | ๑. บริหารงานทั่วไป | - สำนักปลัด - กองคลัง | - กองคลัง - กองช่าง - กองการศึกษา ศาสนาและ วัฒนธรรม - กองสวัสดิการสังคม - กองสาธารณสุข และสิ่งแวดล้อม |
| รวม | | | | | |

ส่วนที่ ๕

การติดตามและประเมินผล

๑. การติดตามและประเมินผลยุทธศาสตร์

แนวทางการพิจารณาการติดตามและประเมินผลแผนพัฒนาท้องถิ่นตามระเบียบกระทรวงมหาดไทยว่าด้วยการจัดทำแผนพัฒนาขององค์กรปกครองส่วนท้องถิ่น พ.ศ. ๒๕๔๘ (แก้ไขเพิ่มเติม ฉบับที่ ๒ พ.ศ. ๒๕๕๕) เป็นแบบที่กำหนดให้คณะกรรมการติดตามและประเมินผลแผนพัฒนาท้องถิ่น ดำเนินการให้คะแนนตามเกณฑ์ที่กำหนดไว้ ซึ่งเป็นส่วนหนึ่งของการติดตามและประเมินผลแผนพัฒนา โดยดำเนินการให้แล้วเสร็จภายในหกสิบวัน นับแต่วันที่ประกาศใช้งบประมาณรายจ่าย มีรายละเอียด ดังนี้

๑. แนวทางการพิจารณาการติดตามและประเมินผลยุทธศาสตร์เพื่อความสอดคล้องแผนพัฒนาท้องถิ่น (พ.ศ. ๒๕๖๖-๒๕๗๐) ประกอบด้วย

๑.๑ ข้อมูลสภาพทั่วไปและข้อมูลพื้นฐานขององค์กรปกครองส่วนท้องถิ่น ๒๐ คะแนน

๑.๒ การวิเคราะห์สถานการณ์และศักยภาพ ๑๕ คะแนน

๑.๓ ยุทธศาสตร์ ๖๕ คะแนน ประกอบด้วย

(๑) ยุทธศาสตร์ขององค์กรปกครองส่วนท้องถิ่น ๑๐ คะแนน

(๒) ยุทธศาสตร์ขององค์กรปกครองส่วนท้องถิ่นในเขตจังหวัด ๑๐ คะแนน

(๓) ยุทธศาสตร์จังหวัด ๑๐ คะแนน

(๔) วิสัยทัศน์ ๕ คะแนน

(๕) กลยุทธ์ ๕ คะแนน

(๖) เป้าประสงค์ของแต่ละประเด็นกลยุทธ์ ๕ คะแนน

(๗) จุดยืนทางยุทธศาสตร์ ๕ คะแนน

(๘) แผนงาน ๕ คะแนน

(๙) ความเชื่อมโยงของยุทธศาสตร์ในภาพรวม ๕ คะแนน

(๑๐) ผลผลิต/โครงการ ๕ คะแนน

คะแนนรวม ๑๐๐ คะแนน เกณฑ์ที่ควรได้เพื่อให้เกิดความสอดคล้องและขับเคลื่อนการพัฒนา

ท้องถิ่น ขององค์กรปกครองส่วนท้องถิ่น ไม่ควรน้อยกว่าร้อยละ ๘๐ (๘๐ คะแนน)

๒. แนวทางการพิจารณาการติดตามและประเมินผลโครงการเพื่อความสอดคล้องแผนพัฒนาท้องถิ่นท้องถิ่น (พ.ศ. ๒๕๖๖-๒๕๗๐) ประกอบด้วย

๒.๑ การสรุปสถานการณ์การพัฒนา ๑๐ คะแนน

๒.๒ การประเมินผลการนำแผนพัฒนาท้องถิ่นสี่ปีไปปฏิบัติในเชิงปริมาณ ๑๐ คะแนน

๒.๓ การประเมินผลการนำแผนพัฒนาท้องถิ่นสี่ปีไปปฏิบัติในเชิงคุณภาพ ๑๐ คะแนน

๒.๔ ยุทธศาสตร์และแผนงาน ๑๐ คะแนน

๒.๕ โครงการพัฒนา ๖๐ คะแนน ประกอบด้วย

(๑) ความชัดเจนของชื่อโครงการ ๕ คะแนน

(๒) กำหนดวัตถุประสงค์สอดคล้องกับโครงการ ๕ คะแนน

(๓) เป้าหมาย (ผลผลิตของโครงการ) มีความชัดเจนนำไปสู่การตั้งงบประมาณได้ถูกต้อง ๕ คะแนน

- (๔) โครงการมีความสอดคล้องกับแผนยุทธศาสตร์ชาติ ๒๐ ปี ๕ คะแนน
- (๕) เป้าหมาย (ผลผลิตของโครงการ) มีความสอดคล้องกับแผนพัฒนาเศรษฐกิจและสังคมแห่งชาติ ฉบับที่ ๑๒ ๕ คะแนน
- (๖) โครงการมีความสอดคล้องกับ Thailand ๔.๐ ๕ คะแนน
- (๗) โครงการสอดคล้องกับยุทธศาสตร์จังหวัด ๕ คะแนน
- (๘) โครงการแก้ไขปัญหาความยากจนหรือการเสริมสร้างให้ประเทศชาติมั่นคง มั่งคั่ง ยั่งยืน ภายใต้หลักปรัชญา ๕ คะแนน
- (๙) งบประมาณ มีความสอดคล้องกับเป้าหมาย (ผลผลิตของโครงการ) ๕ คะแนน
- (๑๐) มีการประมาณการราคาถูกต้องตามหลักวิธีการงบประมาณ ๕ คะแนน
- (๑๑) มีการกำหนดตัวชี้วัด (KPI) และสอดคล้องกับวัตถุประสงค์และผลที่คาดว่าจะได้รับ ๕ คะแนน
- (๑๒) ผลที่คาดว่าจะได้รับ สอดคล้องกับวัตถุประสงค์ ๕ คะแนน
- คะแนนรวม ๑๐๐ คะแนน เกณฑ์ที่ควรได้เพื่อให้เกิดความสอดคล้องและขับเคลื่อนการพัฒนาท้องถิ่นขององค์กรปกครองส่วนท้องถิ่น ไม่ควรน้อยกว่าร้อยละ ๘๐ (๘๐ คะแนน)
๓. แนวทางการพิจารณาการติดตามและประเมินผลยุทธศาสตร์เพื่อความสอดคล้องแผนพัฒนาท้องถิ่น (พ.ศ. ๒๕๖๖-๒๕๗๐) ขององค์กรปกครองส่วนท้องถิ่น ประเด็นการพิจารณา คะแนน

| ประเด็นการพิจารณา | คะแนน |
|--|------------|
| ๑. ข้อมูลสภาพทั่วไปและข้อมูลพื้นฐานขององค์กรปกครองส่วนท้องถิ่น | ๒๐ |
| ๒. การวิเคราะห์สภาพการณ์และศักยภาพ | ๑๕ |
| ๓. ยุทธศาสตร์ ประกอบด้วย | ๖๕ |
| ๓.๑ ยุทธศาสตร์ขององค์กรปกครองส่วนท้องถิ่น | (๑๐) |
| ๓.๒ ยุทธศาสตร์ขององค์กรปกครองส่วนท้องถิ่นในเขตจังหวัด | (๑๐) |
| ๓.๓ ยุทธศาสตร์จังหวัด | (๑๐) |
| ๓.๔ วิสัยทัศน์ | (๕) |
| ๓.๕ กลยุทธ์ | (๕) |
| ๓.๖ เป้าประสงค์ของแต่ละประเด็นกลยุทธ์ | (๕) |
| ๓.๗ จุดยืนทางยุทธศาสตร์ | (๕) |
| ๓.๘ แผนงาน | (๕) |
| ๓.๙ ความเชื่อมโยงของยุทธศาสตร์ในภาพรวม | (๕) |
| ๓.๑๐ ผลผลิต/โครงการ | (๕) |
| รวมคะแนน ๑๐๐ | ๑๐๐ |

๔ .แนวทางเบื้องต้นในการให้คะแนนแนวทางการพิจารณาการติดตามและประเมินผลยุทธศาสตร์ เพื่อความสอดคล้อง แผนพัฒนาท้องถิ่น (พ.ศ. ๒๕๖๖-๒๕๗๐) ขององค์กรปกครองส่วนท้องถิ่น

| ประเด็นการพิจารณา | รายละเอียดหลักเกณฑ์ | คะแนนเต็ม | คะแนนที่ได้ |
|---|---|-----------|-------------|
| ๑.ข้อมูลสภาพทั่วไปและข้อมูลพื้นฐานขององค์กรปกครองส่วนท้องถิ่น | ควรประกอบด้วยข้อมูลดังนี้ (๑) ข้อมูลเกี่ยวกับด้านกายภาพ เช่น ที่ตั้งของหมู่บ้าน/ชุมชน/ตำบล ลักษณะภูมิประเทศ ลักษณะภูมิอากาศ ลักษณะของดิน ลักษณะของแหล่งน้ำ ลักษณะของไม้/ป่าไม้ ฯลฯ ด้านการเมือง/การปกครอง เช่น เขตการปกครอง การเลือกตั้ง ฯลฯ | ๒๐ (๓) | |
| | (๒) ข้อมูลเกี่ยวกับด้านการเมือง/การปกครอง เช่น เขตการปกครองการเลือกตั้ง ฯลฯ ประชากร เช่น ข้อมูลเกี่ยวกับจำนวนประชากร และช่วงอายุและจำนวนประชากร ฯลฯ | (๒) | |
| | (๓) ข้อมูลเกี่ยวกับสภาพทางสังคม เช่น การศึกษา สาธารณสุขอาชญากรรม ยาเสพติด การสังคม สงเคราะห์ ฯลฯ | (๒) | |

| ประเด็นการพิจารณา | รายละเอียดหลักเกณฑ์ | คะแนนเต็ม | คะแนนที่ได้ |
|-------------------|--|-----------|-------------|
| | (๔) ข้อมูลเกี่ยวกับระบบบริการพื้นฐาน เช่น การคมนาคมขนส่ง การไฟฟ้า การประปา โทรศัพท์ ฯลฯ | (๒) | |
| | (๕) ข้อมูลเกี่ยวกับระบบเศรษฐกิจ เช่น การเกษตร การประมง การปศุสัตว์ การบริการ การท่องเที่ยว อุตสาหกรรม การพาณิชย์/กลุ่มอาชีพแรงงาน ฯลฯ และเศรษฐกิจพอเพียงท้องถิ่น (ด้านการเกษตรและแหล่งน้ำ) | (๒) | |
| | (๖) ข้อมูลเกี่ยวกับศาสนา ประเพณี วัฒนธรรม เช่น การนับถือศาสนาประเพณีและงานประจำปี ภูมิปัญญาท้องถิ่น ภาษาถิ่น สินค้าพื้นเมืองและของที่ระลึก ฯลฯ และอื่นๆ | (๒) | |
| | (๗) ข้อมูลเกี่ยวกับทรัพยากรธรรมชาติ เช่น น้ำ ป่าไม้ ภูเขา คุณภาพของทรัพยากรธรรมชาติ ฯลฯ | (๒) | |
| | (๘) การสำรวจและจัดเก็บข้อมูลเพื่อการจัดทำแผนพัฒนาท้องถิ่นหรือการใช้ข้อมูล จปฐ. | (๒) | |
| | (๙) การประชุมประชาคมท้องถิ่น รูปแบบ วิธีการ และการดำเนินการประชุมประชาคมท้องถิ่น โดยใช้กระบวนการร่วมคิด ร่วมทำ ร่วมตัดสินใจ ร่วม | (๓) | |

| | | | |
|---|---|-----------|--|
| | ตรวจสอบ ร่วมรับประโยชน์ ร่วมแก้ปัญหา ปรึกษาหารือแลกเปลี่ยนเรียนรู้ เพื่อแก้ปัญหาสำหรับ การพัฒนาท้องถิ่นตามอำนาจหน้าที่ขององค์กร ปกครองส่วนท้องถิ่น | | |
| ๒ . การวิเคราะห์ สถานการณ์และศักยภาพ | ควรประกอบด้วยข้อมูลดังนี้ (๑) การวิเคราะห์ที่ครอบคลุมความเชื่อมโยง ความ สอดคล้องยุทธศาสตร์จังหวัด ยุทธศาสตร์การพัฒนา ขององค์กรปกครองส่วนท้องถิ่นในเขตจังหวัด ยุทธศาสตร์ขององค์กรปกครองส่วนท้องถิ่น นโยบาย ของผู้บริหารท้องถิ่น รวมถึงความเชื่อมโยงแผน ยุทธศาสตร์ชาติ ๒๐ ปี แผนพัฒนาเศรษฐกิจและสังคมแห่งชาติ และ Thailand ๔.๐ | ๑๕ (๒) | |
| | (๒) การวิเคราะห์การใช้ผังเมืองรวมหรือผังเมือง เฉพาะและการบังคับใช้ผลของการบังคับใช้ สภาพการณ์ที่เกิดขึ้นต่อการพัฒนาท้องถิ่น | (๑) | |
| | (๓) การวิเคราะห์ทางสังคม เช่น ด้านแรงงาน การศึกษา สาธารณสุขความยากจน อาชญากรรม ปัญหาสุขภาพจิต เทคโนโลยี จารีตประเพณี วัฒนธรรม ภูมิปัญญาท้องถิ่น เป็นต้น | (๒) | |
| | (๔) การวิเคราะห์ทางเศรษฐกิจ ข้อมูลด้านรายได้ ครัวเรือน การส่งเสริมอาชีพ กลุ่มอาชีพ กลุ่มทางสังคม การพัฒนาอาชีพและกลุ่มต่างๆ สภาพทางเศรษฐกิจ และความเป็นอยู่ทั่วไป เป็นต้น | (๒) | |
| | (๕) การวิเคราะห์สิ่งแวดล้อม พื้นที่สีเขียว ธรรมชาติ ต่างๆ ทางภูมิศาสตร์ กระบวนการหรือสิ่งที่เกิดขึ้น การประดิดประดอย ที่มีผลต่อสิ่งแวดล้อมและการพัฒนา | (๒) | |

| ประเด็นการพิจารณา | รายละเอียดหลักเกณฑ์ | คะแนนเต็ม | คะแนนที่ได้ |
|--|---|------------|-------------|
| | (๖) ผลการวิเคราะห์ศักยภาพเพื่อประเมินสถานภาพการพัฒนาในปัจจุบันและโอกาสการพัฒนาในอนาคตของท้องถิ่น ด้วยเทคนิค SWOT Analysis ที่อาจส่งผลกระทบต่อดำเนินงาน ได้แก่ S-Strength (จุดแข็ง) WWeakness (จุดอ่อน) O-Opportunity (โอกาส) และ T-Threat (อุปสรรค) | (๒) | |
| | (๗) สรุปประเด็นปัญหาและความต้องการของประชาชนเชิงพื้นที่ มีการนำเสนอปัญหา ค้นหาสาเหตุของปัญหาหรือสมมติฐานของปัญหา แนวทางการแก้ไขปัญหาหรือวิธีการแก้ไขปัญหา การกำหนดวัตถุประสงค์เพื่อแก้ไขปัญหา | (๒) | |
| | (๘) สรุปผลการดำเนินงานตามงบประมาณที่ได้รับ และการเบิกจ่ายงบประมาณ ในปีงบประมาณ พ.ศ. ๒๕๕๗-๒๕๖๐ เช่น สรุปสถานการณ์การพัฒนา การตั้งงบประมาณ การเบิกจ่ายงบประมาณ การประเมินผลการนำแผนพัฒนาท้องถิ่นไปปฏิบัติในเชิงปริมาณ และการประเมินประสิทธิผลของแผนพัฒนาท้องถิ่นในเชิงคุณภาพ | (๑) | |
| | (๙) ผลที่ได้รับจากการดำเนินงานในปีงบประมาณ พ.ศ. ๒๕๕๗-๒๕๖๐ เช่น ผลที่ได้รับ/ผลที่สำคัญ ผลกระทบ และสรุปปัญหาอุปสรรคการดำเนินงานที่ผ่านมาและแนวทางการแก้ไข ปีงบประมาณ พ.ศ. ๒๕๕๗-๒๕๖๐ | (๑) | |
| ๓. ยุทธศาสตร์ ๓.๑ ยุทธศาสตร์ขององค์กรปกครองส่วนท้องถิ่น | ควรประกอบด้วยข้อมูลดังนี้ สอดคล้องกับสภาพสังคม เศรษฐกิจ สิ่งแวดล้อมของท้องถิ่น ประเด็นปัญหาการพัฒนาและแนวทางการพัฒนาที่สอดคล้องกับยุทธศาสตร์ขององค์กรปกครองส่วนท้องถิ่นและเชื่อมโยงหลักประ ชาติ แผนยุทธศาสตร์ชาติ ๒๐ ปี แผนพัฒนาเศรษฐกิจและสังคมแห่งชาติและ Thailand ๔.๐ | ๖๕ (๑๐) | |
| ๓.๒ ยุทธศาสตร์ขององค์กรปกครองส่วนท้องถิ่นในเขตจังหวัด | สอดคล้องและเชื่อมโยงกับสภาพสังคม เศรษฐกิจ สิ่งแวดล้อมของท้องถิ่น และยุทธศาสตร์จังหวัด และเชื่อมโยงหลักประชาติ แผนยุทธศาสตร์ชาติ ๒๐ ปี แผนพัฒนาเศรษฐกิจและสังคมแห่งชาติและ Thailand ๔.๐ | (๑๐) | |

| | | | |
|-----------------------|---|------|--|
| ๓.๓ ยุทธศาสตร์จังหวัด | สอดคล้องกับแผนพัฒนาเศรษฐกิจและสังคมแห่งชาติ แผนการบริหารราชการแผ่นดิน นโยบาย/ยุทธศาสตร์ คสช. และนโยบายรัฐบาลหลักประชารัฐ แผน ยุทธศาสตร์ชาติ ๒๐ ปี และ Thailand ๔.๐ | (๑๐) | |
| ๓.๔ วิสัยทัศน์ | วิสัยทัศน์ ซึ่งมีลักษณะแสดงสถานภาพที่องค์กร ปกครองส่วนท้องถิ่นต้องการจะเป็นหรือบรรลุถึง อนาคตอย่างชัดเจน สอดคล้องกับโอกาสและศักยภาพ ที่เป็นลักษณะเฉพาะขององค์กรปกครองส่วนท้องถิ่น และสัมพันธ์กับ โครงการพัฒนาท้องถิ่น | (๕) | |

| ประเด็นการพิจารณา | รายละเอียดหลักเกณฑ์ | คะแนนเต็ม | คะแนนที่ได้ |
|--|---|------------|-------------|
| ๓.๕ กลยุทธ์ | แสดงให้เห็นช่องทาง วิธีการ ภารกิจหรือสิ่งที่ต้องทำตาม อำนาจหน้าที่ขององค์กรปกครองส่วนท้องถิ่นที่จะนำไปสู่ การบรรลุวิสัยทัศน์ หรือแสดงให้เห็นถึงความชัดเจนในสิ่ง ที่จะดำเนินการให้บรรลุวิสัยทัศน์นั้น | (๕) | |
| ๓.๖ เป้าประสงค์ของแต่ละ ประเด็นกลยุทธ์ | เป้าประสงค์ของแต่ละประเด็นกลยุทธ์มีความสอดคล้อง และสนับสนุนต่อกลยุทธ์ที่จะเกิดขึ้น มุ่งหมายถึงหนึ่งสิ่ง ใดที่ชัดเจน | (๕) | |
| ๓.๗ จุดยืนทางยุทธศาสตร์ (Positioning) | ความมุ่งมั่นอันแน่วแน่ในการวางแผนพัฒนาท้องถิ่น เพื่อให้บรรลุวิสัยทัศน์ขององค์กรปกครองส่วน ท้องถิ่น ซึ่งเกิดจากศักยภาพของพื้นที่จริง ที่จะนำไปสู่ ผลสำเร็จทางยุทธศาสตร์ | (๕) | |
| ๓.๘ แผนงาน | แผนงานหรือจุดมุ่งหมายเพื่อการพัฒนาในอนาคต กำหนด จุดมุ่งหมายในเรื่องใดเรื่องหนึ่งหรือแผนงานที่เกิดจาก เป้าประสงค์ ตัวชี้วัดค่าเป้าหมาย กลยุทธ์ จุดยืนทางยุทธศาสตร์ และยุทธศาสตร์ขององค์กรปกครองส่วนท้องถิ่นที่มีความชัดเจน นำไปสู่การจัดทำโครงการพัฒนาท้องถิ่นในแผนพัฒนาท้องถิ่นสี่ปี โดยระบุแผนงานและความเชื่อมโยงดังกล่าว | (๕) | |
| ๓.๙ ความเชื่อมโยงของ ยุทธศาสตร์ในภาพรวม | ความเชื่อมโยงของรวมทั้งนำไปสู่การพัฒนาท้องถิ่นที่เกิดผล ผลิต /โครงการจากแผนยุทธศาสตร์ชาติ ๒๐ ปี แผนพัฒนา เศรษฐกิจและสังคมแห่งชาติ ฉบับที่ ๑๒ Thailand ๔.๐ แผนพัฒนาภาค/แผนพัฒนากลุ่มจังหวัด/แผนพัฒนาจังหวัด ยุทธศาสตร์การพัฒนาขององค์กรปกครองส่วนท้องถิ่นในเขต จังหวัดและยุทธศาสตร์ขององค์กรปกครองส่วนท้องถิ่น | (๕) | |
| ๓.๑๐ ผลผลิต/โครงการ | ผลผลิต/โครงการ เป็นผลผลิตที่เป็นชุดหรือเป็นโครงการ ที่เป็นชุด กลุ่มหรืออันหนึ่งอันเดียวกัน ลักษณะเดียวกัน เป็นต้น เพื่อนำไปสู่การจัดทำโครงการเพื่อพัฒนาท้องถิ่น ในแผนพัฒนาท้องถิ่นสี่ปีอย่างถูกต้องและครบถ้วน | (๕) | |
| รวมคะแนน | | ๑๐๐ | |

๒. การติดตามและประเมินผลโครงการ

แนวทางการพิจารณาการติดตามและประเมินผลโครงการเพื่อความสอดคล้องแผนพัฒนาท้องถิ่น (พ.ศ. ๒๕๖๖-๒๕๗๐) ขององค์กรปกครองส่วนท้องถิ่น

| ประเด็นการพัฒนา | คะแนน |
|---|------------|
| ๑. การสรุปสถานการณ์การพัฒนา | ๑๐ |
| ๒. การประเมินผลการนำแผนพัฒนาท้องถิ่นที่ไปปฏิบัติในเชิงปริมาณ | ๑๐ |
| ๓. การประเมินผลการนำแผนพัฒนาท้องถิ่นที่ไปปฏิบัติในเชิงคุณภาพ | ๑๐ |
| ๔. แผนงานและยุทธศาสตร์การพัฒนา | ๑๐ |
| ๕. โครงการพัฒนา ประกอบด้วย | ๖๐ |
| ๕.๑ ความชัดเจนของชื่อโครงการ | (๕) |
| ๕.๒ กำหนดวัตถุประสงค์สอดคล้องกับโครงการ | (๕) |
| ๕.๓ เป้าหมาย (ผลผลิตของโครงการ) มีความชัดเจนนำไปสู่การตั้งงบประมาณได้ถูกต้อง | (๕) |
| ๕.๔ โครงการมีความสอดคล้องกับแผนยุทธศาสตร์ชาติ ๒๐ ปี | (๕) |
| ๕.๕ เป้าหมาย (ผลผลิตของโครงการ) มีความสอดคล้องกับแผนพัฒนาเศรษฐกิจและสังคมแห่งชาติ | (๕) |
| ๕.๖ โครงการมีความสอดคล้องกับ Thailand ๔.๐ | (๕) |
| ๕.๗ โครงการสอดคล้องกับยุทธศาสตร์จังหวัด | (๕) |
| ๕.๘ โครงการแก้ไขปัญหาความยากจนหรือการเสริมสร้างให้ประเทศชาติมั่นคง มั่งคั่ง ยั่งยืน ภายใต้อัตลักษณ์ประชารัฐ | (๕) |
| ๕.๙ งบประมาณ มีความสอดคล้องกับเป้าหมาย (ผลผลิตของโครงการ) | (๕) |
| ๕.๑๐ มีการประมาณการราคาถูกต้องตามหลักวิธีการงบประมาณ | (๕) |
| ๕.๑๑ มีการกำหนดตัวชี้วัด (KPI) และสอดคล้องกับวัตถุประสงค์และผลที่คาดว่าจะได้รับ | (๕) |
| ๕.๑๒ ผลที่คาดว่าจะได้รับ สอดคล้องกับวัตถุประสงค์ | (๕) |
| รวมคะแนน | ๑๐๐ |

แนวทางเบื้องต้นในการให้คะแนนแนวทางการพิจารณาการติดตามและประเมินผลโครงการ
เพื่อความสอดคล้องแผนพัฒนาท้องถิ่นขององค์กรปกครองส่วนท้องถิ่น

| ประเด็นการพิจารณา | รายละเอียดหลักเกณฑ์ | คะแนนเต็ม | คะแนนที่ได้ |
|-----------------------------|---|-----------|-------------|
| ๑. การสรุปสถานการณ์การพัฒนา | เป็นการวิเคราะห์กรอบการจัดทำยุทธศาสตร์ขององค์กรปกครองส่วนท้องถิ่น (ใช้การวิเคราะห์ SWOT Analysis/Demand (Demand Analysis)/Global Demand และ Trend ปัจจุบันและสถานการณ์การเปลี่ยนแปลงที่มีผลต่อการพัฒนา อย่างน้อยต้องประกอบด้วยการวิเคราะห์ศักยภาพด้านเศรษฐกิจ, ด้านสังคม, ด้านทรัพยากรธรรมชาติและสิ่งแวดล้อม) | ๑๐ | |

| ประเด็นการพิจารณา | รายละเอียดจุดสังเกต | คะแนนเต็ม | คะแนนที่ได้ |
|--|---|-----------|-------------|
| ๒. การประเมินผลกรณ แผนพัฒนาท้องถิ่นสี่ปีไป ปฏิบัติในเชิงปริมาณ | ๑) การควบคุมที่มีการใช้ตัวเลขต่างๆ เพื่อนำมาใช้วัดผลในเชิงปริมาณ เช่น การวัดจำนวนโครงการ กิจกรรม งานต่างๆ ก็คือผลผลิตนั่นเองว่า เป็นไปตามที่ตั้งเป้าหมายเอาไว้หรือไม่จำนวนที่ดำเนินการจริงตามที่ได้ กำหนดไว้เท่าไร จำนวนที่ไม่สามารถดำเนินการได้มีจำนวนเท่าไรร่า มาตรการอธิบายได้ตามหลักประสิทธิภาพ (Efficiency) ของการพัฒนา ท้องถิ่นตามอำนาจหน้าที่ที่ได้กำหนดไว้ ๒) วิเคราะห์ผลกระทบ/สิ่งที่กระทบ (Impact) โครงการที่ดำเนินการใน เชิงปริมาณ (Quantitative) | ๑๐ | |
| ๓. การประเมินผลกรณ แผนพัฒนาท้องถิ่นสี่ปีไป ปฏิบัติในเชิงคุณภาพ | ๑) การประเมินประสิทธิผลของแผนพัฒนาในเชิงคุณภาพคือการนำเอา เทคนิคต่างๆ มาใช้เพื่อวัดว่าการกิจ โครงการ กิจกรรม งานต่างๆ ที่ ดำเนินการในพื้นที่นั้นๆ ตรงต่อความต้องการของประชาชนหรือไม่ และเป็นไปตามอำนาจหน้าที่หรือไม่ ประชาชนพึงพอใจหรือไม่ สิ่งของ วัสดุครุภัณฑ์ การดำเนินการต่างๆ มีสภาพหรือลักษณะถูกต้อง คงทน ถาวรสามารถใช้การได้ตามวัตถุประสงค์หรือไม่ ซึ่งเป็นไปตามหลัก ประสิทธิภาพ (Effectiveness) ผลการปฏิบัติราชการที่บรรลุวัตถุประสงค์ และเป้าหมายของแผนการปฏิบัติราชการตามที่ได้รับงบประมาณ มา ดำเนินการ รวมถึงสามารถเทียบเคียงกับส่วนราชการหรือหน่วยงาน ๒) วิเคราะห์ผลกระทบ/สิ่งที่กระทบ (Impact) โครงการที่ดำเนินการใน เชิงคุณภาพ (Qualitative) | ๑๐ | |
| ๔. แผนงาน และ ยุทธศาสตร์การพัฒนา | ๑) วิเคราะห์แผนงาน งาน ที่เกิดจากด้านต่างๆ มีความสอดคล้องกับ ยุทธศาสตร์ขององค์กรปกครองส่วนท้องถิ่นในมิติต่างๆ จนนำไปสู่การ จัดทำโครงการพัฒนาท้องถิ่นโดยใช้ SWOT Analysis/Demand (Demand Analysis)/Global Demand/Trend หรือหลักการ บูรณาการ (Integration) กับองค์กรปกครองส่วนท้องถิ่นที่มีพื้นที่ติดต่อกัน ๒) วิเคราะห์แผนงาน งาน ที่เกิดจากด้านต่างๆ ที่สอดคล้องกับการแก้ไข ปัญหาความยากจน หลักปรัชชารัฐ และหลักปรัชญาเศรษฐกิจพอเพียง และโดยเฉพาะเศรษฐกิจพอเพียงท้องถิ่น (ด้านการเกษตรและแหล่ง น้ำ)(Local Sufficiency Economy Plan : LSEP) | ๑๐ | |
| ๕. โครงการพัฒนา ๕.๑ ความชัดเจนของชื่อ โครงการ | ควรประกอบด้วยข้อมูลดังนี้ เป็นโครงการที่มีวัตถุประสงค์สนองต่อแผนยุทธศาสตร์การ พัฒนาขององค์กรปกครองส่วนท้องถิ่นและดำเนินการเพื่อให้ การพัฒนาบรรลุตามวิสัยทัศน์ขององค์กรปกครองส่วน ท้องถิ่นที่กำหนดไว้ ชื่อโครงการมีความชัดเจน มุ่งไปเรื่องใด เรื่องหนึ่ง อ่านแล้วเข้าใจได้ว่าจะพัฒนาอะไรในอนาคต | ๖๐ (๕) | |
| ๕.๒ กำหนด วัตถุประสงค์ สอดคล้องกับ โครงการ | มีวัตถุประสงค์ชัดเจน (clear objective) โครงการต้องกำหนด วัตถุประสงค์สอดคล้องกับความเป็นมาของโครงการ สอดคล้อง กับหลักการและเหตุผล วิธีการดำเนินงานต้องสอดคล้องกับ วัตถุประสงค์ มีความเป็นไปได้ชัดเจน มีลักษณะเฉพาะเจาะจง | (๕) | |

| ประเด็นการพิจารณา | รายละเอียดหลักเกณฑ์ | คะแนน เต็ม | คะแนน ที่ได้ |
|---|--|---------------|-----------------|
| ๕.๓ เป้าหมาย (ผลผลิตของโครงการ) มีความชัดเจนนำไปสู่การตั้งงบประมาณได้ถูกต้อง | สภาพที่อยากให้เกิดขึ้นในอนาคตเป็นทิศทางที่ต้องไปให้ถึงเป้าหมาย ต้องชัดเจน สามารถระบุจำนวนเท่าไร กลุ่มเป้าหมายคืออะไร มีผลผลิตอย่างไร กลุ่มเป้าหมาย พื้นที่ดำเนินงาน และระยะเวลาดำเนินงานอธิบายให้ชัดเจนว่าโครงการนี้จะทำที่ไหน เริ่มต้นในช่วงเวลาใดและจบลงเมื่อไร ใครคือกลุ่มเป้าหมายของโครงการ หากกลุ่มเป้าหมายมีหลายกลุ่มให้บอกชัดเจนไปว่าใครคือกลุ่มเป้าหมายหลัก ใครคือกลุ่มเป้าหมายรอง | (๕) | |
| ๕.๔ โครงการมีความสอดคล้องกับแผนยุทธศาสตร์ ๒๐ ปี | โครงการสอดคล้องกับ (๑) ความมั่นคง (๒) การสร้างความสามารถในการแข่งขัน (๓) การพัฒนาและเสริมสร้างศักยภาพคน (๔) การสร้างโอกาสความเสมอภาคและเท่าเทียมกันทางสังคม (๕) การสร้างการเติบโตบนคุณภาพชีวิตที่เป็นมิตรต่อสิ่งแวดล้อม (๖) การปรับสมดุลและพัฒนาระบบการบริหารจัดการภาครัฐ เพื่อให้เกิดความมั่นคง มั่งคั่ง ยั่งยืน | (๕) | |
| ๕.๕ เป้าหมาย (ผลผลิตของโครงการ) มีความสอดคล้องกับแผนพัฒนาเศรษฐกิจและสังคมแห่งชาติ | โครงการมีความสอดคล้องกับแผนพัฒนาเศรษฐกิจและสังคมแห่งชาติ ฉบับที่ ๑๒ โดย (๑) ยึดหลักปรัชญาของเศรษฐกิจพอเพียง (๒) ยึดคนเป็นศูนย์กลางการพัฒนา (๓) ยึดวิสัยทัศน์ภายใต้ยุทธศาสตร์ชาติ ๒๐ ปี (๔) ยึดเป้าหมายอนาคตประเทศไทย ๒๕๖๕ (๕) ยึดหลักการนำไปสู่การปฏิบัติให้เกิดผลสัมฤทธิ์อย่างจริงจังใน ๕ ปีที่ต่อ ยอดไปสู่ผลสัมฤทธิ์ที่เป็นเป้าหมายระยะยาว ภายใต้แนวทางการพัฒนา (๑) การยกระดับศักยภาพการแข่งขันและการหลุดพ้นกับดักรายได้ปานกลางสู่รายได้สูง (๒) การพัฒนาศักยภาพคนตามช่วงวัยและการปฏิรูประบบเพื่อสร้างสังคมสูงวัยอย่างมีคุณภาพ (๓) การลดความเหลื่อมล้ำทางสังคม (๔) การรองรับการเชื่อมโยงภูมิภาคและความเป็นเมือง (๕) การสร้างความสำเร็จเติบโตทางเศรษฐกิจและสังคมอย่างเป็นมิตรกับสิ่งแวดล้อม (๖) การบริหารราชการแผ่นดินที่มีประสิทธิภาพ | (๕) | |
| ๕.๖ โครงการมีความสอดคล้องกับ Thailand ๔.๐ | โครงการมีลักษณะหรือสอดคล้องกับการปรับเปลี่ยนโครงสร้างเศรษฐกิจไปสู่ Value-Based Economy หรือเศรษฐกิจที่ขับเคลื่อนด้วยนวัตกรรม ทำน้อย ได้มาก เช่น (๑) เปลี่ยนจากการผลิตสินค้า โภภภัณฑ์ไปสู่สินค้าเชิงนวัตกรรม (๒) เปลี่ยนจากการขับเคลื่อนประเทศด้วยภาคอุตสาหกรรม ไปสู่การขับเคลื่อนด้วยเทคโนโลยี ความคิดสร้างสรรค์และนวัตกรรม (๓) เปลี่ยนจากการเน้นภาคการผลิตสินค้า ไปสู่การเน้นภาคบริการมากขึ้น รวมถึงโครงการที่เพิ่มเติมด้วยวิชาการ ความคิดสร้างสรรค์ นวัตกรรม วิทยาศาสตร์ เทคโนโลยี และการวิจัยและพัฒนาแล้วต่อ ยอดความได้เปรียบเชิงเปรียบเทียบ เช่น ด้านเกษตรเทคโนโลยีชีวภาพ สาธารณสุข วัฒนธรรม ฯลฯ | (๕) | |
| ๕.๗ โครงการสอดคล้องกับยุทธศาสตร์จังหวัด | โครงการพัฒนาท้องถิ่นมีความสอดคล้องกับห้วงระยะเวลาของแผนพัฒนาจังหวัดที่ได้กำหนดขึ้น เพื่อขับเคลื่อนการพัฒนาท้องถิ่นเสมือนหนึ่งการขับเคลื่อนการพัฒนาจังหวัด ซึ่งไม่สามารถแยกส่วนใด | (๕) | |

| | | | |
|--|--|--|--|
| | ส่วนหนึ่งออกจากกันได้นอกจากนี้โครงการพัฒนาท้องถิ่นต้องเป็นโครงการเชื่อมต่อหรือเดินทางไปด้วยกันกับยุทธศาสตร์จังหวัดที่ได้กำหนดขึ้นที่เป็นปัจจุบัน | | |
|--|--|--|--|

| ประเด็นการพิจารณา | รายละเอียดหลักเกณฑ์ | คะแนนเต็ม | คะแนนที่ได้ |
|---|---|------------|-------------|
| ๕.๘ โครงการแก้ไขปัญหาความยากจนหรือการเสริมสร้างให้ประเทศชาติมั่นคง มั่งคั่ง ยั่งยืน ภายใต้หลักปรัชชารัฐ | เป็นโครงการที่ดำเนินการภายใต้พื้นฐานความพอเพียงที่ประชาชนดำเนินการหรือร่วมดำเนินการ เป็นโครงการค้อยอดและขยายได้เป็นโครงการที่ประชาชนต้องการเพื่อให้เกิดความยั่งยืน ซึ่งมีลักษณะที่จะให้ท้องถิ่นมีความมั่นคง มั่งคั่ง ยั่งยืน เป็นท้องถิ่นที่พัฒนาแล้ว ด้วยการพัฒนาตามปรัชญาเศรษฐกิจพอเพียง และเศรษฐกิจพอเพียงท้องถิ่น (ด้านการเกษตรและแหล่งน้ำ) (LSEP) | (๕) | |
| ๕.๙ งบประมาณ มีความสอดคล้องกับเป้าหมาย (ผลผลิตของโครงการ) | งบประมาณ โครงการพัฒนาจะต้องคำนึงถึงหลักสำคัญ ๕ ประการในการจัดทกโครงการได้แก่ (๑) ความประหยัด (Economy) (๒) ความมีประสิทธิภาพ (Efficiency) (๓) ความมีประสิทธิภาพ (Effectiveness) (๔) ความยุติธรรม (Equity) (๕) ความโปร่งใส (Transparency) | (๕) | |
| ๕.๑๐ มีการประมาณการราคาถูกต้องตามหลัก วิธีการงบประมาณ | การประมาณการราคาเพื่อการพัฒนาต้องให้สอดคล้องกับโครงการถูกต้องตามหลักวิชาการทางช่าง หลักของราคากลาง ราคากลางท้องถิ่นมีความโปร่งใสในการกำหนดราคาและตรวจสอบได้ในเชิงประจักษ์มีความคลาดเคลื่อน ไม่มากกว่าหรือไม่ต่ำกว่าร้อยละห้าของการนำไปตั้งงบประมาณรายจ่ายในข้อบัญญัติ/เทศบัญญัติ เงินสะสมหรือรายจ่ายพัฒนาที่ปรากฏในรูปแบบอื่นๆ | (๕) | |
| ๕.๑๑ มีการกำหนดตัวชี้วัด (KPI) และสอดคล้องกับวัตถุประสงค์ และผลที่คาดว่าจะได้รับ | มีการกำหนดดัชนีชี้วัดผลงาน (Key Performance Indicator : KPI) ที่สามารถวัดได้(measurable) ใ้บอกประสิทธิผล (effectiveness)ใ้บอกประสิทธิภาพ (efficiency) ได้ เช่น การกำหนดความพึงพอใจการกำหนดร้อยละ การกำหนดอันเกิดจากผลของวัตถุประสงค์ที่เกิดขึ้นที่ได้รับ (การคาดการณ์ คาดว่าจะได้รับ) | (๕) | |
| ๕.๑๒ ผลที่คาดว่าจะได้รับสอดคล้องกับวัตถุประสงค์ | ผลที่ได้รับเป็นสิ่งที่เกิดขึ้นได้จริงจากการดำเนินการตามโครงการพัฒนา ซึ่งสอดคล้องกับวัตถุประสงค์ที่ตั้งไว้ การได้ผลหรือผลที่เกิดขึ้นจะต้องเท่ากับวัตถุประสงค์หรือมากกว่าวัตถุประสงค์ ซึ่งการเขียนวัตถุประสงค์ควรคำนึงถึง (๑) มีความเป็นไปได้และมีความเฉพาะเจาะจง ในการดำเนินงานตามโครงการ (๒) วัดและประเมินผลระดับของความสำเร็จได้ (๓) ระบุสิ่งที่ต้องการดำเนินงานอย่างชัดเจนและเฉพาะเจาะจงมากที่สุด และสามารถปฏิบัติได้ (๔) เป็นเหตุเป็นผล สอดคล้องกับความเป็นจริง (๕) ส่งผลต่อการบ่งบอกเวลาได้ | (๕) | |
| รวมคะแนน | | ๑๐๐ | |

๓. สรุปผลการพัฒนาท้องถิ่นในภาพรวม

๓.๑ การวัดผลในเชิงปริมาณและเชิงคุณภาพ

ข้อ ๓๐ (๕) ของระเบียบกระทรวงมหาดไทยว่าด้วยการจัดทำแผนพัฒนาขององค์กรปกครองส่วนท้องถิ่น พ.ศ.๒๕๔๘ ฉบับที่ ๒ พ.ศ. ๒๕๕๕ กำหนดว่า ผู้บริหารท้องถิ่นเสนอผลการติดตามและประเมินผลต่อสภาท้องถิ่นและคณะกรรมการพัฒนาท้องถิ่นพร้อมทั้งประกาศผลการติดตามและประเมินผลแผนพัฒนาให้ประชาชนในท้องถิ่นทราบในที่เปิดเผยภายในสิบห้าวันนับแต่วันที่ผู้บริหารท้องถิ่นเสนอผลการติดตามและประเมินผลดังกล่าวและต้องปิดประกาศโดยเปิดเผยไม่น้อยกว่าสามสิบวัน โดยอย่างน้อยปีละสองครั้งภายในเดือนเมษายนและภายในเดือนตุลาคมของทุกปี และ ข้อ ๒๕ (๓) กำหนดว่า ให้องค์กรปกครองส่วนท้องถิ่นรายงานผลและเสนอความเห็นซึ่งได้จากการติดตามและประเมินผลแผนพัฒนาต่อผู้บริหารท้องถิ่น เพื่อให้ผู้บริหารท้องถิ่นเสนอต่อสภาท้องถิ่น และคณะกรรมการพัฒนาท้องถิ่น พร้อมทั้งประกาศผลการติดตามและประเมินผลแผนพัฒนาให้ประชาชนในท้องถิ่นทราบในที่เปิดเผยภายในสิบห้าวัน นับแต่วันรายงานผลและเสนอความเห็นดังกล่าวและต้องปิดประกาศไว้เป็นระยะเวลาไม่น้อยกว่าสามสิบวัน โดยอย่างน้อยปีละสองครั้งภายในเดือนเมษายนและภายในเดือนตุลาคมของทุกปี โดยใช้รูปแบบเชิงพรรณนาซึ่งสามารถแสดงได้ทั้งการอธิบายเชิงสถิติ รูปภาพ กราฟ ข้อมูลต่าง ๆ จาก ใช้แบบสำหรับการติดตามและประเมินผลเชิงปริมาณและคุณภาพ

(๑) แบบตัวบ่งชี้การปฏิบัติงาน (Performance Indicators)

(๒) แบบบัตรคะแนน (Scorecard Model) แบบบัตรคะแนน หรือ Scorecard Model ของ

Kaplan & Norton

(๓) แบบมุ่งวัดผลสัมฤทธิ์ (Result Framework Model (RF))

(๔) แบบเชิงเหตุผล (Logical Model) ตัวแบบเชิงเหตุผล หรือ Logical Model

(๕) แบบวัดกระบวนการปฏิบัติงาน (Process Performance Measurement System

(PPMS)) ระบบการวัดกระบวนการปฏิบัติงานหรือ PPMS

(๖) แบบการประเมินโดยใช้วิธีการแก้ปัญหาหรือเรียนรู้จากปัญหาที่เกิดขึ้นหรือ Problem-Solving Method

(๗) แบบการประเมินแบบมีส่วนร่วม (Participatory Methods)

(๘) แบบการประเมินผลกระทบ (Impact Evaluation)

(๙) แบบการประเมินความเสี่ยง (Risk Assessment Model)

(๑๐) แบบการประเมินตนเอง (Self-assessment Model) และ

(๑๑) แบบอื่น ๆ ที่องค์กรปกครองส่วนท้องถิ่นกำหนดขึ้น ทั้งนี้ต้องอยู่ภายใต้กรอบตามข้อ

(๑)-(๑๐) หรือเป็นแบบผสมก็ได้

๓.๒ เชิงปริมาณ (Quantity) คุณภาพ (Quality) ผลที่ได้จริง ๆ คืออะไร ค่าใช้จ่าย(Cost) เวลา (Time) เป็นไปตามที่กำหนดไว้หรือไม่

๓.๓ ประชาชนได้ประโยชน์อย่างไรหรือราชการได้ประโยชน์อย่างไร

๓.๔ วัดผลนั้นได้จริงหรือไม่ หรือวัดได้เท่าไร (Key Performance Indicators : KPIs)

๓.๕ ผลกระทบ (Impact)

๔. ข้อเสนอแนะในการจัดทำแผนพัฒนาท้องถิ่นในอนาคต

๔.๑ ผลกระทบนำไปสู่ออนาคต

๔.๒ ข้อเสนอแนะ ข้อเสนอแนะ ผลจากการพัฒนา