

กิจกรรมที่องค์กรปกครองส่วนท้องถิ่นดำเนินการส่งเสริมสุขภาพป้องกันและควบคุมโรคต่างๆ

รวมถึงการเตรียมความพร้อมการรับมือโรคติดต่อโรคอุบัติใหม่ให้แก่ประชาชน

ประจำปีงบประมาณ พ.ศ.๒๕๖๖

ดำเนินการ ๕ กิจกรรม

๑. โครงการควบคุมและป้องกันโรคติดต่อ ปีงบประมาณ พ.ศ.๒๕๖๖
๒. โครงการจัดตั้งสถานีรักษาสุภาพ (Health Station) ปีงบประมาณ พ.ศ.๒๕๖๖
๓. โครงการตรวจคัดกรองมะเร็งปากมดลูกด้วยวิธี HPV DNA TEST ปีงบประมาณ พ.ศ.๒๕๖๖
๔. โครงการมหัศจรรย์ ๑,๐๐๐ วัน Plus ปีงบประมาณ พ.ศ.๒๕๖๖
๕. โครงการตรวจคัดกรองโรคเบาหวาน/โรคความดันโลหิตสูง ปีงบประมาณ พ.ศ.๒๕๖๖

**สำเนาถูกต้อง**



นายศรณรินทร์ มังคลา  
เจ้าพนักงานสาธารณสุข  
ระดับชำนาญงาน

โครงการควบคุมและป้องกันโรคติดต่อ ประจำปีงบประมาณ พ.ศ. ๒๕๖๖  
องค์การบริหารส่วนตำบลกวางโจน อำเภอกัญชีวิชัย จังหวัดชัยภูมิ

๑. ชื่อโครงการ โครงการควบคุมและป้องกันโรคติดต่อ ประจำปีงบประมาณ พ.ศ. ๒๕๖๖

๒. ลักษณะโครงการ (ต่อเนื่อง)

๓. หลักการและเหตุผล

ตามพระราชบัญญัติและสภาพองค์การบริหารส่วนตำบล พ.ศ. ๒๕๓๒ แก้ไขเพิ่มเติม (ฉบับที่ ๗) พ.ศ. ๒๕๖๒ มาตรา ๖๗ (๓) ป้องกันโรคและระงับโรคติดต่อ ประกอบกับพระราชบัญญัติกำหนดแผนและประกอบกระกระจายอำนาจให้แก่องค์การบริหารส่วนท้องถิ่น พ.ศ. ๒๕๕๒ แก้ไขเพิ่มเติมฉบับปัจจุบัน มาตรา ๑๖ (๑๙) การสาธารณสุข การอนามัยครอบครัวและการรักษาพยาบาล โรคไข้เลือดออกเป็นโรคที่เกิดจากยุงเป็นพาหะของโรค นอกจากนี้จะเป็นปัญหาด้านสาธารณสุข ของประเทศไทยแล้วยังเป็นปัญหาสาธารณสุขทั่วโลกโดยเฉพาะในประเทศไทยที่เป็นเขตร้อนชื้น เป็นโรคติดต่อที่เกิดจากยุงลาย Aedes aegyti ตัวเมียกัดคนที่ป่วยเป็นโรคไข้เลือดออก โดยเฉพาะช่วงที่มีไข้สูง หากยุงกัดคนในช่วงนี้ก็จะรับเชื้อไวรัสมาแพร่ให้กับคนอื่น ซึ่งส่วนใหญ่มักจะเป็นเด็กและในปัจจุบันพบว่ามียุงกัดการเกิดโรคกับผู้ใหญ่และมีจำนวนมากขึ้นทุกปี โรคนี้มักจะมีระบาดในช่วงฤดูฝน ยุงลายชอบออกหากินในเวลากลางวันตามบ้านเรือน วัด โรงเรียน ศูนย์พัฒนาเด็กเล็ก สถานที่ราชการและชอบวางไข่ตามภาชนะที่มีน้ำขัง เช่น ยางรถยนต์ จานรองขาตู้กับข้าว เป็นต้น

องค์การบริหารส่วนตำบลกวางโจน ได้ตระหนักถึงความปลอดภัยของสุขภาพประชาชน จึงได้จัดทำโครงการควบคุมและป้องกันโรคติดต่อ ประจำปีงบประมาณ พ.ศ. ๒๕๖๖ ขึ้น โดยรณรงค์จำนวน ๒ ครั้ง ในช่วงวันที่ ๔ - ๓๐ มิถุนายน พ.ศ. ๒๕๖๖ ให้ครอบคลุมทุกหมู่บ้านในเขตตำบลกวางโจน โดยจ้างเหมาบุคคลภายนอกพ่นเคมีกำจัดยุงลาย และแจกเอกสารความรู้เรื่องโรคไข้เลือดออกให้กับประชาชน ในเขตพื้นที่ตำบลกวางโจน ครอบคลุมทุกครัวเรือนเพื่อกำจัดยุงลาย ซึ่งเป็นพาหะนำโรคไข้เลือดออกและเพื่อเป็นการป้องกันการระบาดของโรคไข้เลือดออก และเสริมสร้างศักยภาพของชุมชน ให้เข้มแข็งยิ่งขึ้น

๔. วัตถุประสงค์

๑. เพื่อลดอัตราผู้ป่วย ด้วยโรคไข้เลือดออก
  ๒. เพื่อกำจัดลูกน้ำยุงลายซึ่งเป็นพาหะของโรคไม่ให้เกิดการระบาดของโรคไข้เลือดออก
  ๓. เพื่อรณรงค์ให้ประชาชนมีส่วนร่วมในการดำเนินกิจกรรมป้องกันและควบคุมโรคไข้เลือดออกในบ้านตนเอง
- อย่างต่อเนื่อง
๔. เพื่อให้เกิดความร่วมมืออันดีระหว่างองค์การบริหารส่วนตำบลกวางโจนกับชุมชน

๕. เป้าหมาย

๑. พื้นที่ทุกหลังคาเรือนในเขตรับผิดชอบตำบลกวางโจน ๑๘ หมู่บ้าน
๒. วัด/สำนักสงฆ์ จำนวน ๑๐ แห่ง
๓. โรงเรียนในเขตพื้นที่ตำบลกวางโจนจำนวน ๙ โรงเรียน
๔. สถานที่ราชการทั้งหมดในพื้นที่ตำบลกวางโจน

๖. วิธีการดำเนินการ

๑. ประชุมวางแผนเตรียมการ
  ๒. จัดทำโครงการ
  ๓. เสนอโครงการขออนุมัติผู้บริหาร
  ๔. จัดเตรียมวัสดุอุปกรณ์ พร้อมประสานงานกับ อสม. อปพร. กำนัน ผู้ใหญ่บ้านทุกหมู่บ้าน
- สมาชิกองค์การบริหารส่วนตำบลกวางโจน เพื่อร่วมดำเนินการ
๕. ดำเนินการให้บริการพ่นหมอกควันและแจกจ่ายทรายอะเบท ให้แต่ละครัวเรือน
  ๖. สรุปผลโครงการและรายงานผลการดำเนินงานต่อผู้บริหาร

๗. ระยะเวลาดำเนินงาน

- ครั้งที่ ๑ วันที่ ๔ - ๑๖ เดือน มิถุนายน พ.ศ. ๒๕๖๖
- ครั้งที่ ๒ วันที่ ๑๗ - ๓๐ เดือน มิถุนายน พ.ศ. ๒๕๖๖

องค์การบริหารส่วนตำบลกวางโจน ออกพ่นหมอกควันกำจัดยุงลายเพื่อป้องกันไข้เลือดออก ประจำปีงบประมาณ พ.ศ. ๒๕๖๖ จำนวน ๑๘ หมู่บ้าน

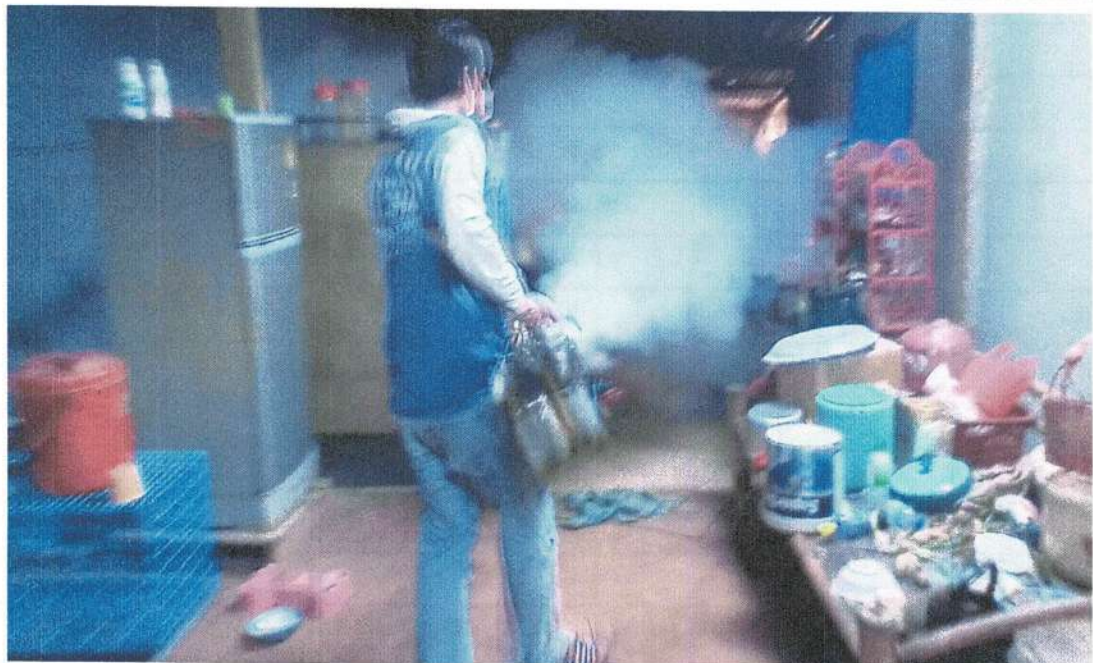



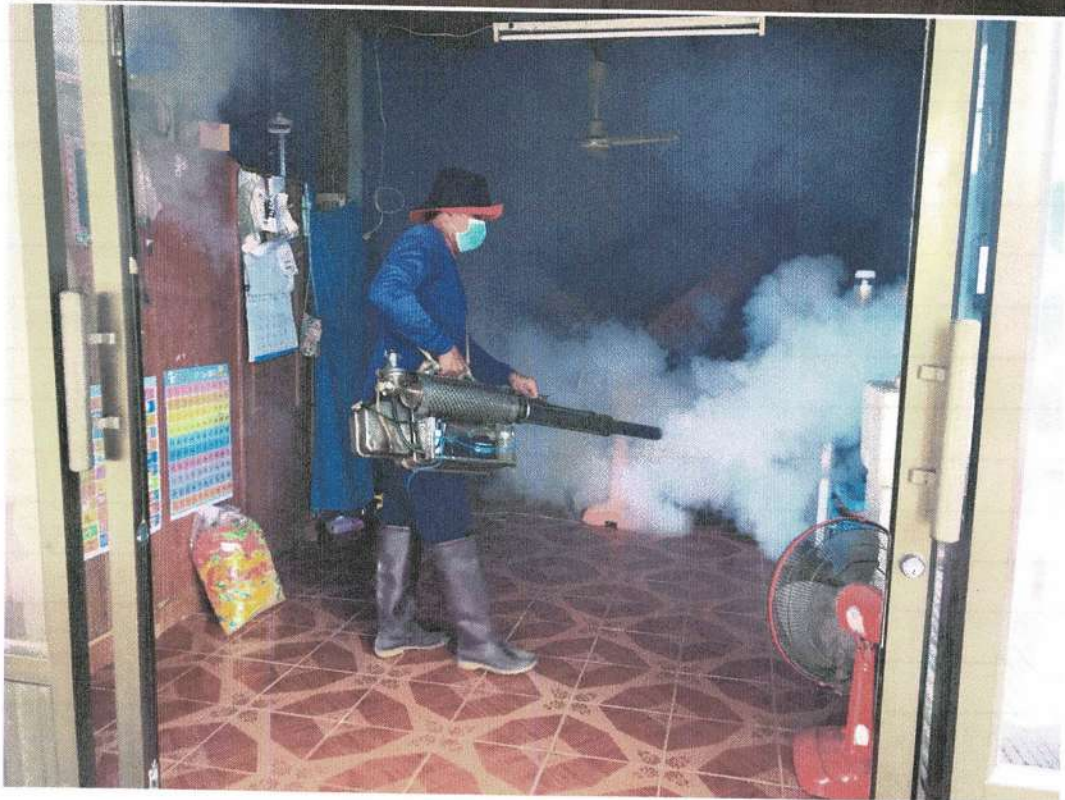
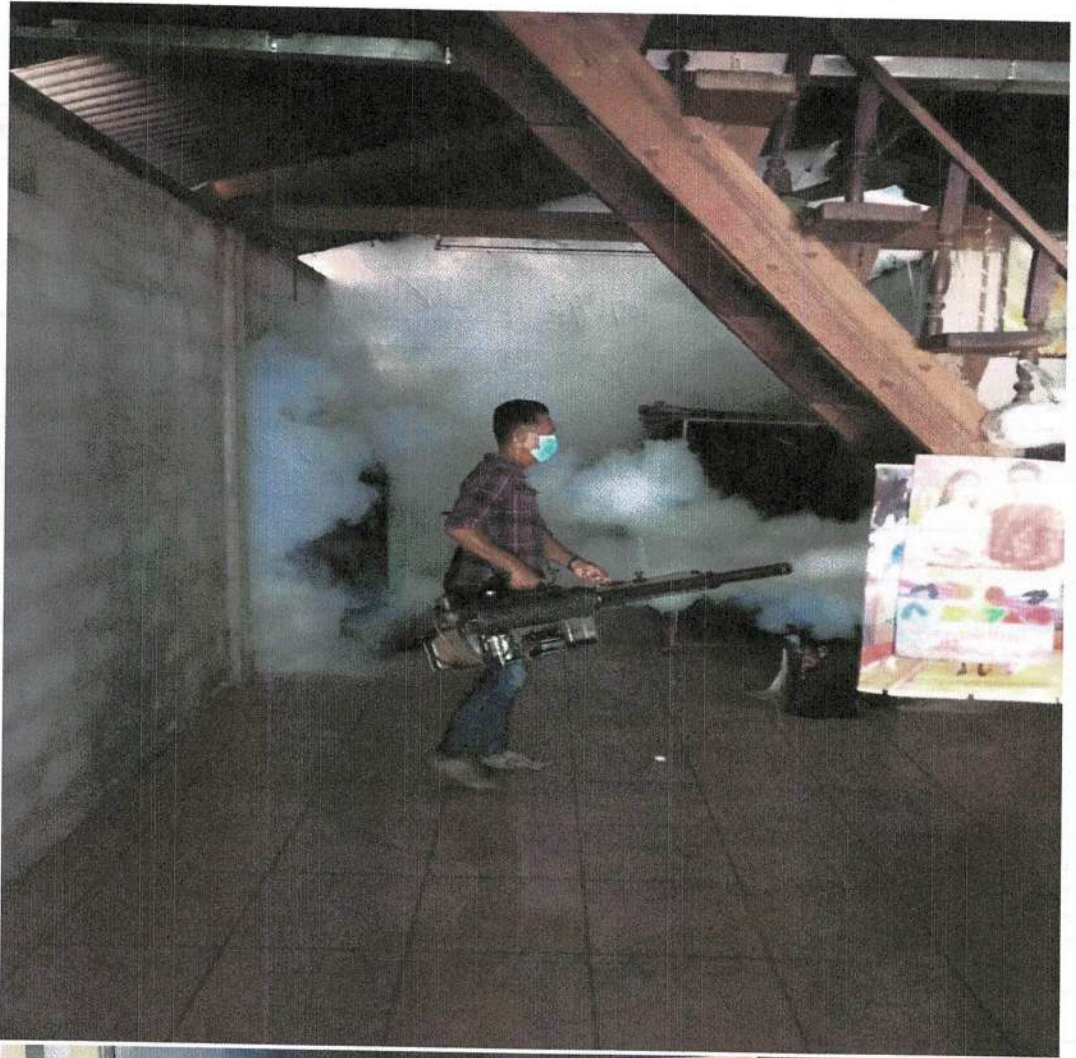



แบบรายงานผลการดำเนินงาน/โครงการ/กิจกรรม  
 กองทุนหลักประกันสุขภาพองค์การบริหารส่วนตำบลวางใจ รพ.ส. กปท. ....  
 อำเภอภูเขียว จังหวัดชัยภูมิ

1. ชื่อ  แผนงาน  โครงการ  กิจกรรม

.....โครงการจัดตั้งสถานีรักษสุขภาพ (Health Station).....

2. ผลการดำเนินงาน

มีการดำเนินการตามโครงการ ดังนี้

1. จัดตั้งสถานีรักษสุขภาพ (Health Station) จำนวน 10 แห่ง (หมู่บ้านละ 1 แห่ง)
2. จัดประชุมชี้แจงคณะทำงานสถานีรักษสุขภาพ (Health Station) 3 ครั้ง (ก่อน/ระหว่าง/หลังการดำเนินงาน) เพื่อชี้แจงวัตถุประสงค์ วางแผน กำหนดแนวทางการดำเนินงานร่วมกัน และประเมินผลร่วมกัน
3. จัดหาวัสดุ อุปกรณ์ที่ใช้ในการดำเนินการ ดังนี้
  - 3.1 ทีวีส่วนสูง
  - 3.2 เครื่องชั่งน้ำหนัก
  - 3.3 สายวัดรอบเอว
  - 3.4 เครื่องเจาะน้ำตาลในเลือด
  - 3.5 เครื่องวัดความดันโลหิต
  - 3.6 เครื่องวัดอุณหภูมิในร่างกาย
  - 3.7 เครื่องวัดออกซิเจนในเลือดจากปลายนิ้ว
  - 3.8 แผ่นวัดสายตา
- 4.อบรมการใช้ Application Smart อสม. ในการคัดกรองเบาหวาน/ความดันโลหิตสูง(DM/HT) หมู่บ้านละ 5 คน (5 ทหารเสือ)
5. รณรงค์ประชาสัมพันธ์ให้ความรู้กับประชาชนในการเข้ารับบริการตรวจคัดกรอง ผ่านทาง อสม. ผู้นำชุมชน และส่วนราชการต่างๆในพื้นที่
6. อสม. 5 ทหารเสือ ออกตรวจคัดกรองและบันทึกข้อมูลผ่าน Application Smart อสม.
7. หมอคนที่สอง(เจ้าหน้าที่สาธารณสุข รพ.สต.) ให้ข้อมูลและคำแนะนำในการปรับเปลี่ยนพฤติกรรมเป็นรายบุคคล ผ่าน Application Smart อสม.
8. หมอคนที่สอง(เจ้าหน้าที่สาธารณสุข รพ.สต.) กำกับ ติดตามการดำเนินงานและประเมินผลเป็นระยะ

สรุปผลการดำเนินงาน ดังนี้

1. ประชาชนสามารถเข้าถึงการประเมินพฤติกรรมสุขภาพ (Health Literacy) ของตนเองได้
2. ทุกหมู่บ้านได้รับการพัฒนาคุณภาพสถานีรักษสุขภาพ (Health station) ให้มีอุปกรณ์ เครื่องมือเครื่องใช้ที่จำเป็นอย่างเพียงพอ
3. ประชาชนกลุ่มเป้าหมาย(กลุ่มเสี่ยงและกลุ่มป่วยโรคไม่ติดต่อเรื้อรัง(เบาหวาน/ความดันโลหิตสูง) มีการปรับเปลี่ยนพฤติกรรมของตนเองที่ถูกต้อง เหมาะสม ร้อยละ 76.36



4. มีระบบการเชื่อมต่อข้อมูลระหว่างชุมชนกับหน่วยบริการผ่านทางกลุ่มไลน์ และ Application Smart อสม. ร้อยละ 100

### 3. ผลสัมฤทธิ์ตามวัตถุประสงค์

- บรรลุตามวัตถุประสงค์  
 ไม่บรรลุตามวัตถุประสงค์ เพราะ

### 4. การเบิกจ่ายงบประมาณ

งบประมาณที่ได้รับการอนุมัติ ..... 20,190 บาท (สองหมื่นหนึ่งร้อยเก้าสิบบาท).....  
 งบประมาณเบิกจ่ายจริง ..... 20,190 บาท..... บาท คิดเป็นร้อยละ ..... 100.....  
 งบประมาณเหลือส่งคืนกองทุน ..... บาท คิดเป็นร้อยละ .....

### 5. ปัญหา/อุปสรรคในการดำเนินงาน

- ไม่มี  
 มี

ปัญหา/อุปสรรค (ระบุ) ..... อสม. ยังไม่สามารถดำเนินการตรวจคัดกรองได้ทุกคน เนื่องจาก อายุ มาก สายตาไม่ดี.....

แนวทางการแก้ไข (ระบุ) ..... คัดเลือกเฉพาะตัวแทน อสม. ที่มีศักยภาพ เข้ารับการอบรม และเป็น ที่เลี้ยงให้กับ อสม. คนอื่นๆ และให้ อสม. ที่ไม่สามารถตรวจคัดกรองได้ ช่วยดำเนินการด้านอื่นๆ ได้แก่ ช่วยในการ ประชาสัมพันธ์ ดูแลและจัดเตรียมความพร้อมในการตรวจคัดกรอง และติดตามผลการปรับเปลี่ยนพฤติกรรมของ กลุ่มเป้าหมาย รวมทั้งการให้คำปรึกษาแนะนำแก่ประชาชน

### 6. เอกสารประกอบการรายงานผลการดำเนินแผนงาน/โครงการ/กิจกรรม

- สำเนาหลักฐานการจ่ายเงิน (กรณีคณะกรรมการ กปท. ต้องการทราบรายละเอียด)  
 ภาพถ่ายหรือวีดิทัศน์ภาพการดำเนินการจริง  
 อื่น ๆ .....

### 7. บุคคลอ้างอิง/ตัวแทนผู้รับประโยชน์จากการดำเนินแผนงาน/โครงการ/กิจกรรม (อย่างน้อย 3 คน ขึ้นไป)

- ชื่อ..... น.ส. สุวรรณ แปะตสูงเนิน..... หมายเลขโทรศัพท์..... 0937158697.....
- ชื่อ..... นางบุญเรียง สุวรรณจินดา..... หมายเลขโทรศัพท์..... 0657205672.....
- ชื่อ..... นางระหาญ เกิดมงคล..... หมายเลขโทรศัพท์..... 0872249915.....

ลงชื่อ..... ..... หัวหน้าหน่วยงาน/องค์กร/กลุ่มประชาชน

(นายภัทรโชติ กันหาเรียง)

ตำแหน่ง ผู้อำนวยการโรงพยาบาลส่งเสริมสุขภาพตำบลกวางโจน

วันที่-เดือน-พ.ศ. 27 กันยายน 2566



ภาพกิจกรรม





ภาพกิจกรรม





แบบรายงานผลการดำเนินแผนงาน/โครงการ/กิจกรรม  
 กองทุนหลักประกันสุขภาพองค์การบริหารส่วนตำบลกวางโจน รหัส กปท. ....  
 อำเภอภูเขียว จังหวัดชัยภูมิ

1. ชื่อ  แผนงาน  โครงการ  กิจกรรม

.....โครงการ 3 อ. ชะลอ ชรา บ้านโนนตุ่น ม.8.....

2. ผลการดำเนินงาน

มีการดำเนินการตามโครงการ ดังนี้

1. ประชุมชี้แจงแก่สมาชิกชมรมผู้สูงอายุ 1 ครั้ง
2. รับสมัครสมาชิก จำนวน 58 คน
3. จัดทำทะเบียนสมาชิก และแต่งตั้งคณะกรรมการชมรมฯ จำนวน 9 คน
4. ประชุมกำหนดหลักสูตรในการส่งเสริมสุขภาพผู้สูงอายุ กำหนดเป้าหมาย และจัดทำแผนการดำเนินงานร่วมกัน จำนวน 1 ครั้ง
5. ประชุมวิเคราะห์สถานการณ์ และกำหนดแนวทางในการสร้างเสริมสุขภาพร่วมกัน จำนวน 1 ครั้ง โดยใช้ 2 แนวทางหลัก ได้แก่
  - 5.1 การปรับเปลี่ยนพฤติกรรมสุขภาพ
  - 5.2 การปรับเปลี่ยนปัจจัยทางสังคมกำหนดสุขภาพ (Social Determinants of Health)
6. ดำเนินการตามกิจกรรมที่กำหนดไว้ร่วมกัน ได้แก่
  - 6.1 ตรวจประเมินภาวะสุขภาพแก่สมาชิก 2 ครั้ง (ก่อนและหลังดำเนินการ) โดย รพ.สต.กวางโจน
  - 6.2 อบรมให้ความรู้ในการดูแลสุขภาพแก่ผู้สูงอายุ โดยยึดหลัก 3 อ. 2 ส. การดูแลสุขภาพช่องปาก การดูแลตนเอง การลดพฤติกรรมเสี่ยงด้านสุขภาพต่างๆ จำนวน 1 ครั้ง
  - 6.3 จัดกิจกรรมสันทนาการ ส่งเสริมสุขภาพจิต กิจกรรมป้องกันภาวะสมองเสื่อม จำนวน 3 ครั้ง
  - 6.4 ฟังการบรรยายธรรม โดยพระอาจารย์สุวิทย์ ถาวรโร เจ้าอาวาสวัดบ้านโนนตุ่น
7. ติดตามและประเมินผลการดำเนินงาน
 

.....ติดตามและประเมินผลการดำเนินงาน 2 ครั้ง.....

สรุปผลการดำเนินงาน(ตามวัตถุประสงค์) ดังนี้

1. ผู้สูงอายุในชุมชนได้รับการส่งเสริมสุขภาพให้มีสุขภาพแข็งแรงทั้งทางด้านร่างกาย จิตใจ และสังคม...
2. ผู้สูงอายุมีการรวมกลุ่มทำกิจกรรมส่งเสริมสุขภาพและแลกเปลี่ยนเรียนรู้ในการดูแลสุขภาพตนเอง
3. ผู้สูงอายุในชุมชนมีส่วนร่วมในการวางแผนและกำหนดอนาคตในการดูแลสุขภาพตนเอง
4. ผู้สูงอายุได้รับการส่งเสริมในการทำกิจกรรมด้านวัฒนธรรมอันดีในท้องถิ่น ส่งเสริมคุณค่าของตนเอง
5. สมัครเข้าเป็นสมาชิก สาขาสมาคมสภาผู้สูงอายุแห่งประเทศไทย จังหวัดชัยภูมิ



## 3. ผลสัมฤทธิ์ตามวัตถุประสงค์

- บรรลุตามวัตถุประสงค์  
 ไม่บรรลุตามวัตถุประสงค์ เพราะ

## 4. การเบิกจ่ายงบประมาณ

งบประมาณที่ได้รับการอนุมัติ ..... 19,140 ..... บาท (หนึ่งหมื่นเก้าพันหนึ่งร้อยสี่สิบบาทถ้วน)  
 งบประมาณเบิกจ่ายจริง ..... 19,140 ..... บาท คิดเป็นร้อยละ ..... 100 .....  
 งบประมาณเหลือส่งคืนกองทุน ..... - ..... บาท คิดเป็นร้อยละ ..... - .....

## 5. ปัญหา/อุปสรรคในการดำเนินงาน

- ไม่มี  
 มี

ปัญหา/อุปสรรค (ระบุ) ยังขาดผู้นำชมรมที่เข้มแข็ง มีประสบการณ์ และมีความเข้าใจแนวทางในการขับเคลื่อนการดำเนินงาน (เนื่องจากเพิ่งเริ่มดำเนินการ) รวมทั้งขาดผู้นำในการทำกิจกรรมทางกายต่างๆ เช่น การออกกำลังกาย กิจกรรมป้องกันภาวะสมองเสื่อม กิจกรรม เป็นต้น

แนวทางการแก้ไข (ระบุ) .....พัฒนาผู้นำโดยส่งเสริมให้มีการเข้าร่วมกิจกรรมผู้สูงอายุทั้งในระดับอำเภอ จังหวัดและระดับที่สูงขึ้นไปเพื่อส่งเสริมประสบการณ์และพัฒนาศักยภาพ วิสัยทัศน์และสร้างแรงบันดาลใจให้กับผู้นำชมรม รวมทั้งพัฒนาทีมงานในการขับเคลื่อนชมรมผู้สูงอายุ พัฒนา อสม.และผู้สูงอายุที่มีความพร้อมและเหมาะสม ได้รับการพัฒนาศักยภาพในการเป็นผู้นำการเปลี่ยนแปลง เป็นผู้นำในการทำกิจกรรมต่างๆ และการศึกษาดูงานในพื้นที่ใกล้เคียง .....

## 6. เอกสารประกอบการรายงานผลการดำเนินแผนงาน/โครงการ/กิจกรรม

- สำเนาหลักฐานการจ่ายเงิน (กรณีคณะกรรมการ กปท.ต้องการทราบรายละเอียด)  
 ภาพถ่ายหรือวีดิทัศน์ภาพการดำเนินการจริง  
 อื่น ๆ .....

## 7. บุคคลอ้างอิง/ตัวแทนผู้รับประโยชน์จากการดำเนินแผนงาน/โครงการ/กิจกรรม (อย่างน้อย 3 คน ขึ้นไป)

1. ชื่อ.....นายสมัย ดาวช่วย.....หมายเลขโทรศัพท์..... 080-123-0754  
 2. ชื่อ.....นายถนอม มณีศรี.....หมายเลขโทรศัพท์.....0981303015.....  
 3. ชื่อ.....นายดำรัส ทีทอง.....หมายเลขโทรศัพท์..... 092-686-4781

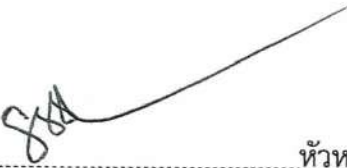
ลงชื่อ.....  ..... หัวหน้าหน่วยงาน/องค์กร/กลุ่มประชาชน  
 (นายภัทรโชติ กันหาเรียง)

ตำแหน่ง ผู้อำนวยการโรงพยาบาลส่งเสริมสุขภาพตำบลกวางโจน  
 วันที่-เดือน-พ.ศ. 27 กันยายน 2566



สรุปกิจกรรมตามโครงการ ๓ อ. ชะลอ ชรา บ้านโนนตุ่น ม.๘ ต.กวางโจน  
ปีงบประมาณ ๒๕๖๖

ภาพกิจกรรม ครั้งที่ ๑



ภาพกิจกรรม ครั้งที่ ๒



ภาพกิจกรรม ครั้งที่ ๓





### แบบจัดทำแผนงาน/โครงการ/กิจกรรม

กองทุนหลักประกันสุขภาพ.....องค์การบริหารส่วนตำบลท่าวางโจน.....รหัส กปท. ....

อำเภอภูเขียว จังหวัดชัยภูมิ

ตามประกาศคณะกรรมการหลักประกันสุขภาพแห่งชาติ เรื่อง หลักเกณฑ์เพื่อสนับสนุนให้องค์กรปกครองส่วนท้องถิ่นดำเนินงานและบริหารจัดการกองทุนหลักประกันสุขภาพในระดับท้องถิ่นหรือพื้นที่ พ.ศ.2561 และที่แก้ไขเพิ่มเติม ข้อ 16 (2) “ให้พิจารณาอนุมัติโครงการ หรือกิจกรรม ให้เป็นไปตามวัตถุประสงค์ของกองทุนตามข้อ 10”

อาศัยอำนาจของประกาศ ฯ ข้อ 10 “เงินกองทุนหลักประกันสุขภาพตามข้อ 7 วรรคหนึ่ง ให้ใช้จ่ายเพื่อสนับสนุนและส่งเสริมเป็นค่าใช้จ่ายตามแผนงาน โครงการ หรือกิจกรรม ที่คณะกรรมการกองทุนอนุมัติ” จึงได้จัดทำแผนงาน โครงการ หรือกิจกรรม ประจำปีงบประมาณ.....2566.... โดยมีรายละเอียด ดังนี้

1.ชื่อ  แผนงาน  โครงการ  กิจกรรม

.....โครงการตรวจคัดกรองมะเร็งปากมดลูก ด้วยวิธี HPV DNA Test.....

2.ชื่อ  หน่วยงาน  องค์กร  กลุ่มประชาชน

.....โรงพยาบาลส่งเสริมสุขภาพตำบลท่าวางโจน.....

### 3.หลักการเหตุผล

มะเร็งปากมดลูกเป็นโรคมะเร็งที่พบมากเป็นอันดับ 2 ของโรคมะเร็งทั้งหมดของสตรีไทย รองจากมะเร็งเต้านม ปัจจุบันในประเทศไทยแต่ละปีจะพบผู้ป่วยมะเร็งปากมดลูกรายใหม่ประมาณ 10,000 ราย และเสียชีวิตจากการเป็นมะเร็งปากมดลูกประมาณ 5,000 ราย อัตราการเสียชีวิตของสตรีไทยเพิ่มขึ้นจาก 7 คน/วัน เป็น 14 คน/วัน สถิติจากสถาบันมะเร็งแห่งชาติ พบว่า ผู้ป่วยส่วนใหญ่มักจะมาพบแพทย์ เมื่อระยะของโรคมะเร็งนั้นได้เข้าสู่ในระยะลุกลามแล้ว การรักษาจึงเป็นไปได้ยาก ต้องเสียค่าใช้จ่ายในการรักษาที่สูง ส่งผลกระทบทางเศรษฐกิจอันเนื่องมาจากไม่สามารถประกอบอาชีพได้ ก่อให้เกิดปัญหาด้านสังคม และครอบครัวตามมาอย่างมากมาย แต่ มะเร็งปากมดลูกสามารถป้องกันและรักษาให้หายขาดได้ถ้าพบผู้ป่วยโรคมะเร็งในระยะเริ่มแรก ร้อยละ 30-40 สามารถป้องกันได้ด้วยการลดพฤติกรรมเสี่ยง และหากได้รับการตรวจคัดกรองที่เหมาะสมจะสามารถป้องกันและได้รับการรักษาได้ทันที่ทั้งนี้และอาจลดการตรวจลงเหลือเพียงตรวจทุก 2-3 ปีเมื่อผลการตรวจคัดกรองเป็นปกติทุกครั้ง 3 ครั้ง ติดต่อกัน 3 ปี ดังนั้น ถ้าสามารถกระตุ้นให้ประชาชนกลุ่มเป้าหมาย ได้มีความรู้และความเข้าใจเกี่ยวกับโรคดังกล่าว พร้อมทั้งให้เกิดความตระหนักและเห็นถึงความสำคัญของการตรวจคัดกรองเพื่อค้นหาโรคมะเร็งปากมดลูก และโรคมะเร็งเต้านมในระยะเริ่มแรกก็จะทำให้อัตราการเกิดโรค อัตราการป่วยและอัตราการตายจากโรคมะเร็งลดลง



เนื่องจากในปี 2565 ที่ผ่านมา โรงพยาบาลส่งเสริมสุขภาพตำบลกวางโจน ไม่ได้ดำเนินการตรวจคัดกรองมะเร็งปากมดลูก เนื่องจากมีการเปลี่ยนแปลงนโยบาย แนวทางและวิธีการตรวจ รวมถึงปัญหาการแพร่ระบาดของโรคโควิด-19 ทำให้ไม่สามารถดำเนินการตรวจคัดกรองมะเร็งปากมดลูกในประชาชนกลุ่มเป้าหมายได้ โดยมีกลุ่มเป้าหมายคือ สตรีกลุ่มอายุ 30-60 ปี จำนวน 859 คน โรงพยาบาลส่งเสริมสุขภาพตำบลกวางโจน จึงได้จัดทำโครงการตรวจคัดกรองมะเร็งปากมดลูกเชิงรุกในพื้นที่รับผิดชอบ ประจำปีงบประมาณ 2566 โดยใช้วิธีการตรวจแบบ HPV DNA Test เพื่อค้นหาเซลล์มะเร็งได้ในระยะเริ่มแรก รวมถึงตรวจคัดกรองมะเร็งเต้านมเบื้องต้นเพื่อการส่งเสริมสุขภาพป้องกันโรคด้วยซึ่งจะเป็นแนวทางในการสกัดโรคร้อนลูกกลมและสร้างเสริมสุขภาพคนตำบลกวางโจนห่างไกลโรคมะเร็งปากมดลูก

4.วัตถุประสงค์ (เพื่อการบริหารจัดการสร้างเสริมสุขภาพ ป้องกันโรค พื้นฟูสมรรถภาพ และรักษาพยาบาลระดับปฐมภูมิเชิงรุก รวมถึงการจัดกระบวนการหรือกิจกรรมเพื่อการสร้างเสริมสุขภาพ และการป้องกันโรค)

1. เพื่อให้สตรีอายุ 30-60 ปี ได้รับการตรวจคัดกรองค้นหามะเร็งปากมดลูกโดยวิธี HPV DNA Test
2. เพื่อให้สตรีอายุ 30-60 ปี ที่พบความเสี่ยงมะเร็งปากมดลูก ได้รับการส่งต่อเพื่อรับการรักษามาตรฐาน
3. เพื่อให้สตรีอายุ 30-60 ปี มีความรู้และตระหนักในการเข้ารับการตรวจคัดกรองค้นหามะเร็งปากมดลูก

5.วิธีดำเนินการ (ให้สอดคล้องกับวัตถุประสงค์ที่ตั้งไว้ตามข้อ 4)

1. ประชุมชี้แจงและให้ความรู้แก่ อสม.ในการให้คำแนะนำ ปรีกษาเรื่องมะเร็งปากมดลูกและการณรงค์ให้สตรีอายุ 30-60 ปี ได้รับการตรวจคัดกรองค้นหามะเร็งปากมดลูก
2. จัดทำแผนการรณรงค์ตรวจคัดกรองค้นหามะเร็งปากมดลูกให้สตรีอายุ 30-60 ปี โดยประสานงานกับผู้นำชุมชน อสม.และภาคีเครือข่ายที่เกี่ยวข้อง
3. จัดซื้อจัดหาเครื่องมือ วัสดุอุปกรณ์ที่จำเป็นในการดำเนินการต่างๆ โดยประสานกับโรงพยาบาลภูเขียว เฉลิมพระเกียรติ และหน่วยงานที่เกี่ยวข้อง
4. ดำเนินการรณรงค์ตรวจคัดกรองค้นหามะเร็งปากมดลูกให้สตรีอายุ 30-60 ปีตามแผนงาน/โครงการ
5. แจงผลการตรวจคัดกรองมะเร็งปากมดลูกให้กับผู้รับบริการทราบทุกราย
6. ส่งต่อผู้ที่มีผลการตรวจคัดกรองเป็นบวก หรือพบความผิดปกติอื่นๆ เพื่อพบแพทย์ผู้เชี่ยวชาญและเข้าสู่ระบบการรักษาตามมาตรฐานต่อไป
7. ติดตาม ประเมินผลการดำเนินงาน และประชุมถอดบทเรียนการดำเนินงาน
8. มอบสิ่งจูงใจในการเข้ารับการตรวจคัดกรองมะเร็งปากมดลูกแก่ผู้รับการตรวจคัดกรองฯ
9. สรุปผลการดำเนินงาน และรายงานผู้เกี่ยวข้องต่อไป

6.กลุ่มเป้าหมาย และกิจกรรม (เลือกได้มากกว่า 1 ข้อ)

6.1. กลุ่มหญิงตั้งครรภ์และหญิงหลังคลอด จำนวน.....คน

- 1. การสำรวจข้อมูลสุขภาพ การจัดทำทะเบียนและฐานข้อมูลสุขภาพ
- 2. การตรวจคัดกรอง ประเมินภาวะสุขภาพ และการค้นหาผู้มีภาวะเสี่ยง
- 3. การเยี่ยมติดตามดูแลสุขภาพก่อนคลอดและหลังคลอด
- 4. การรณรงค์/ประชาสัมพันธ์/ฝึกอบรม/ให้ความรู้





- 5. การส่งเสริมการเลี้ยงลูกด้วยนมแม่
- 6. การคัดกรองและดูแลรักษาเมะเร็งปากมดลูกและเมะเร็งเต้านม
- 7. การส่งเสริมสุขภาพช่องปาก
- 8. อื่น ๆ (ระบุ) .....

6.2. กลุ่มเด็กเล็กและเด็กก่อนวัยเรียน จำนวน.....คน

- 1. การสำรวจข้อมูลสุขภาพ การจัดทำทะเบียนและฐานข้อมูลสุขภาพ
- 2. การตรวจคัดกรอง ประเมินภาวะสุขภาพ และการค้นหาผู้มีภาวะเสี่ยง
- 3. การเยี่ยมติดตามดูแลสุขภาพ
- 4. การรณรงค์/ประชาสัมพันธ์/ฝึกอบรม/ให้ความรู้
- 5. การส่งเสริมพัฒนาการตามวัย/กระบวนการเรียนรู้/ความฉลาดทางปัญญาและอารมณ์
- 6. การส่งเสริมการได้รับวัคซีนป้องกันโรคตามวัย
- 7. การส่งเสริมสุขภาพช่องปาก
- 8. อื่น ๆ (ระบุ) .....

6.3. กลุ่มเด็กวัยเรียนและเยาวชน จำนวน.....คน

- 1. การสำรวจข้อมูลสุขภาพ การจัดทำทะเบียนและฐานข้อมูลสุขภาพ
- 2. การตรวจคัดกรอง ประเมินภาวะสุขภาพ และการค้นหาผู้มีภาวะเสี่ยง
- 3. การเยี่ยมติดตามดูแลสุขภาพ
- 4. การรณรงค์/ประชาสัมพันธ์/ฝึกอบรม/ให้ความรู้
- 5. การส่งเสริมพัฒนาการตามวัย/กระบวนการเรียนรู้/ความฉลาดทางปัญญาและอารมณ์
- 6. การส่งเสริมการได้รับวัคซีนป้องกันโรคตามวัย
- 7. การป้องกันและลดปัญหาด้านเพศสัมพันธ์/การตั้งครรรภ์ไม่พร้อม
- 8. การป้องกันและลดปัญหาด้านสารเสพติด/ยาสูบ/เครื่องดื่มแอลกอฮอล์
- 9. อื่น ๆ (ระบุ) .....

6.4. กลุ่มวัยทำงาน จำนวน.....1,904.....คน

- 1. การสำรวจข้อมูลสุขภาพ การจัดทำทะเบียนและฐานข้อมูลสุขภาพ
- 2. การตรวจคัดกรอง ประเมินภาวะสุขภาพ และการค้นหาผู้มีภาวะเสี่ยง
- 3. การเยี่ยมติดตามดูแลสุขภาพ
- 4. การรณรงค์/ประชาสัมพันธ์/ฝึกอบรม/ให้ความรู้
- 5. การส่งเสริมพฤติกรรมสุขภาพในกลุ่มวัยทำงานและการปรับเปลี่ยนสิ่งแวดล้อมในการทำงาน
- 6. การส่งเสริมการดูแลสุขภาพจิตแก่กลุ่มวัยทำงาน
- 7. การป้องกันและลดปัญหาด้านเพศสัมพันธ์/การตั้งครรรภ์ไม่พร้อม
- 8. การป้องกันและลดปัญหาด้านสารเสพติด/ยาสูบ/เครื่องดื่มแอลกอฮอล์
- 9. อื่น ๆ (ระบุ) .....



6.5. กลุ่มผู้สูงอายุ จำนวน.....คน

- 1. การสำรวจข้อมูลสุขภาพ การจัดทำทะเบียนและฐานข้อมูลสุขภาพ
- 2. การตรวจคัดกรอง ประเมินภาวะสุขภาพ และการค้นหาผู้มีภาวะเสี่ยง
- 3. การเยี่ยมติดตามดูแลสุขภาพ
- 4. การรณรงค์/ประชาสัมพันธ์/ฝึกอบรม/ให้ความรู้
- 5. การส่งเสริมพัฒนาทักษะทางกายและใจ
- 6. การคัดกรองและดูแลผู้มีภาวะซึมเศร้า
- 7. การคัดกรองและดูแลผู้มีภาวะข้อเข่าเสื่อม
- 8. อื่น ๆ (ระบุ) .....

6.6 กลุ่มผู้ป่วยโรคเรื้อรัง จำนวน.....365.....คน

- 1. การสำรวจข้อมูลสุขภาพ การจัดทำทะเบียนและฐานข้อมูลสุขภาพ
- 2. การตรวจคัดกรอง ประเมินภาวะสุขภาพ และการค้นหาผู้มีภาวะเสี่ยง
- 3. การเยี่ยมติดตามดูแลสุขภาพ
- 4. การรณรงค์/ประชาสัมพันธ์/ฝึกอบรม/ให้ความรู้
- 5. การคัดกรองและดูแลผู้ป่วยโรคเบาหวานและความดันโลหิตสูง
- 6. การคัดกรองและดูแลผู้ป่วยโรคหัวใจ
- 7. การคัดกรองและดูแลผู้ป่วยโรคหลอดเลือดสมอง
- 8. การคัดกรองและดูแลผู้ป่วยโรคมะเร็ง
- 9. อื่น ๆ (ระบุ) .....

6.7. กลุ่มคนพิการและทุพพลภาพ จำนวน.....คน

- 1. การสำรวจข้อมูลสุขภาพ การจัดทำทะเบียนและฐานข้อมูลสุขภาพ
- 2. การตรวจคัดกรอง ประเมินภาวะสุขภาพ และการค้นหาผู้มีภาวะเสี่ยง
- 3. การเยี่ยมติดตามดูแลสุขภาพ
- 4. การรณรงค์/ประชาสัมพันธ์/ฝึกอบรม/ให้ความรู้
- 5. การส่งเสริมพัฒนาทักษะทางกายและใจ
- 6. การคัดกรองและดูแลผู้มีภาวะซึมเศร้า
- 7. การคัดกรองและดูแลผู้มีภาวะข้อเข่าเสื่อม
- 8. อื่น ๆ (ระบุ) .....

6.8. กลุ่มประชาชนทั่วไปที่มีภาวะเสี่ยง (สตรีอายุ 30-60 ปี) จำนวน.....516.....คน

- 1. การสำรวจข้อมูลสุขภาพ การจัดทำทะเบียนและฐานข้อมูลสุขภาพ
- 2. การตรวจคัดกรอง ประเมินภาวะสุขภาพ และการค้นหาผู้มีภาวะเสี่ยง
- 3. การเยี่ยมติดตามดูแลสุขภาพ
- 4. การรณรงค์/ประชาสัมพันธ์/ฝึกอบรม/ให้ความรู้



5. การส่งเสริมการปรับเปลี่ยนพฤติกรรมและสิ่งแวดล้อมที่มีผลกระทบต่อสุขภาพ

6. อื่น ๆ (ระบุ) .....

6.9. กลุ่มพระสงฆ์ หรือนักบวช ในศาสนาต่าง ๆ จำนวน.....คน

1. การสำรวจข้อมูลสุขภาพ การจัดทำทะเบียนและฐานข้อมูลสุขภาพ

2. การตรวจคัดกรอง ประเมินภาวะสุขภาพ และการค้นหาผู้มีภาวะเสี่ยง

3. การเยี่ยมติดตามดูแลสุขภาพ

4. การรณรงค์/ประชาสัมพันธ์/ฝึกอบรม/ให้ความรู้

5. การส่งเสริมการปรับเปลี่ยนพฤติกรรมและสิ่งแวดล้อมที่มีผลกระทบต่อสุขภาพ

6. อื่น ๆ (ระบุ) .....

6.10. กลุ่มผู้ต้องขัง จำนวน.....คน

1. การสำรวจข้อมูลสุขภาพ การจัดทำทะเบียนและฐานข้อมูลสุขภาพ

2. การตรวจคัดกรอง ประเมินภาวะสุขภาพ และการค้นหาผู้มีภาวะเสี่ยง

3. การเยี่ยมติดตามดูแลสุขภาพ

4. การรณรงค์/ประชาสัมพันธ์/ฝึกอบรม/ให้ความรู้

5. การส่งเสริมการปรับเปลี่ยนพฤติกรรมและสิ่งแวดล้อมที่มีผลกระทบต่อสุขภาพ

6. อื่น ๆ (ระบุ) .....

6.11. สำหรับการบริหารหรือพัฒนากองทุนฯ [ข้อ 10 (4)]

1. ค่าใช้จ่ายในการประชุม

2. ค่าใช้จ่ายในการเดินทาง

3. ค่าใช้จ่ายในการอบรม/พัฒนาศักยภาพ

4. ค่าวัสดุ/ครุภัณฑ์

5. ค่าใช้จ่ายอื่น (ระบุ) .....

6.12. กลุ่มอื่น ๆ (ระบุ).....จำนวน.....คน

1. อื่น ๆ (ระบุ) .....

7.ระยะเวลาดำเนินการ (ควรระบุตามการดำเนินงานจริง)

..... 1 มกราคม 2566 ถึง 30 กันยายน 2566.....

8.สถานที่ดำเนินการ

เขตรับผิดชอบโรงพยาบาลส่งเสริมสุขภาพตำบลกวางโจน จำนวน 10 หมู่บ้าน

9.งบประมาณ (ให้สอดคล้องกับวิธีดำเนินการ ที่ตั้งไว้ตามข้อ 5)

จำนวน .....12,340.....บาท (หนึ่งหมื่นสองพันสามร้อยสี่สิบบาทถ้วน) รายละเอียด ดังนี้

- ค่าอาหารและอาหารว่าง 50 คน x 100 บาท x 2 ครั้ง(อบรม/ถอดบทเรียน) เป็นเงิน 10,000 บาท



- |  |                    |
|--|--------------------|
| - ค่าสมนาคุณวิทยากร 600 บาท x 3 ชม. x 1 คน | เป็นเงิน 1,800 บาท |
| - ค่าวัสดุในการดำเนินการ(ค่าป้ายโครงการฯ)  | เป็นเงิน 540 บาท   |

10. ผลที่คาดว่าจะได้รับ (ให้สอดคล้องกับวัตถุประสงค์ที่ตั้งไว้ตามข้อ 4)

1. สตรีอายุ 30-60 ปี ได้รับการตรวจคัดกรองมะเร็งปากมดลูกโดยวิธี HPV DNA Test อย่างน้อย ร้อยละ 60
2. สตรีอายุ 30-60 ปี ที่พบความเสี่ยงมะเร็งปากมดลูก ได้รับการส่งต่อเพื่อรับการรักษาตามมาตรฐาน ร้อยละ 100
3. สตรีอายุ 30-60 ปี มีความรู้และตระหนักในการเข้ารับการตรวจคัดกรองค้นหามะเร็งปากมดลูก อย่างน้อย ร้อยละ 60

11. คำรับรองความซ้ำซ้อนของงบประมาณ

ข้าพเจ้า นางเพ็ญประภา ปัญญา ยิ่ง ตำแหน่ง พยาบาลวิชาชีพชำนาญการ  
 หน่วยงาน.....โรงพยาบาลส่งเสริมสุขภาพตำบลกวางโจน.....หมายเลขโทรศัพท์.....09-4575-1415.....  
 ในฐานะของผู้เสนอแผนงาน/โครงการ/กิจกรรม

ขอรับรองว่า แผนงาน/โครงการ/กิจกรรม ที่เสนอขอรับการสนับสนุนงบประมาณจากกองทุน  
 หลักประกันสุขภาพ ในครั้งนี้

ไม่ได้ซ้ำซ้อนกับงบประมาณที่ได้รับจากแหล่งอื่น

สอดคล้องกับแผนสุขภาพชุมชน ของ กปท.

รับทราบถึงกฎ ระเบียบ ข้อบังคับ และวิธีการดำเนินงานตามประกาศคณะกรรมการหลักประกัน  
 สุขภาพแห่งชาติ เรื่อง หลักเกณฑ์เพื่อสนับสนุนให้องค์กรปกครองส่วนท้องถิ่นดำเนินงานและบริหารจัดการกองทุน  
 หลักประกันสุขภาพในระดับท้องถิ่นหรือพื้นที่ พ.ศ.2561 และที่แก้ไขเพิ่มเติม แล้ว

ลงชื่อ..........ผู้เสนอแผนงาน/โครงการ/กิจกรรม

(นางเพ็ญประภา ปัญญา ยิ่ง)

ตำแหน่ง พยาบาลวิชาชีพชำนาญการ

วันที่-เดือน-พ.ศ. 1 พฤศจิกายน 2565

- เห็นชอบ/อนุมัติ

- ให้เสนอขอรับการสนับสนุนงบประมาณจากกองทุนหลักประกันสุขภาพ

ลงชื่อ..........หัวหน้าหน่วยงาน/องค์กร/กลุ่มประชาชน

(นายภัทรโชติ กันทาเรียง)

ตำแหน่ง ผู้อำนวยการโรงพยาบาลส่งเสริมสุขภาพตำบลกวางโจน

วันที่-เดือน-พ.ศ. 1 พฤศจิกายน 2565



ภาพกิจกรรม โครงการตรวจคัดกรองมะเร็งปากมดลูก ปีงบประมาณ 2566





## แบบรายงานผลการดำเนินงาน/โครงการ/กิจกรรม

กองทุนหลักประกันสุขภาพ.....องค์การบริหารส่วนตำบลกวางโจน.....รหัส กปท. ....

อำเภอภูเขียว จังหวัดชัยภูมิ

1.ชื่อ  แผนงาน  โครงการ  กิจกรรม

...โครงการ มหัตถจริย์ 1000 วัน plus....

### 2.ผลการดำเนินงาน

1.ประชาสัมพันธ์ทางหอกระจายข่าว และแจ้งในที่ประชุมประจำเดือนของ อสม. เพื่อค้นหากลุ่มเป้าหมาย (หญิงตั้งครรภ์) เข้ารับการฝากครรภ์ก่อน 12 สัปดาห์

2.จ่ายนมกล่อง 90 วัน 90 กล่อง ไซ้ 1 แฉง เกลือเสริมไอโอดีน และยาเสริมธาตุเหล็กให้แก่หญิงตั้งครรภ์ ทั้งหมดในเขตรับผิดชอบ จำนวน 25 คน

3.ติดตามเยี่ยมหญิงตั้งครรภ์เพื่อได้รับการฝากครรภ์ครบ 5 ครั้งตามเกณฑ์ ร้อยละ 78.26 เยี่ยมหลังคลอด ครบ 3 ครั้งตามเกณฑ์ ร้อยละ 77.42 และติดตามการได้รับวัคซีนเด็กอายุ 0 - 2 ปี ครบตามเกณฑ์ ร้อยละ 100

4.การตรวจประเมินพัฒนาการ DSPM ร้อยละ 100 ได้รับการส่งเสริมภาวะโภชนาการ ร้อยละ 26.53

5.ตรวจคัดกรองโลหิตจางในเด็กอายุ 6-12 เดือนและจ่ายยาน้ำธาตุเหล็กให้แก่เด็กที่มีอายุตั้งแต่ 6 เดือน จำนวน 30 คน ร้อยละ 100

6.จัดกิจกรรม “โรงเรียนพ่อแม่” ในวันที่ 15 มิถุนายน 2566 ที่ รพ.สต.กวางโจน

-ให้ความรู้แก่หญิงตั้งครรภ์และคู่สมรส หรือผู้เลี้ยงดูเด็ก(ปู่ ย่า ตา ยาย ฯลฯ) ผ่านกิจกรรม กิน กอด เล่น เล่า เน้นเรื่องโภชนาการ และพัฒนาการเด็ก

-สร้าง Health Literacy เรื่องวิตามินธาตุเหล็ก

-คัดกรอง High Risk ในหญิงตั้งครรภ์

-เฝ้าระวังและประเมินพัฒนาการเด็ก (พัฒนาการสะดุดถ้าไม่หยุดเลี้ยงลูกด้วย “มือถือน”

### 3.ผลสัมฤทธิ์ตามวัตถุประสงค์

บรรลุตามวัตถุประสงค์

ไม่บรรลุตามวัตถุประสงค์ เพราะ



## 4.การเบิกจ่ายงบประมาณ

งบประมาณที่ได้รับการอนุมัติ ..... 24,320 ..... บาท

งบประมาณเบิกจ่ายจริง ..... 24,320 ..... บาท คิดเป็นร้อยละ ..... 100.....

งบประมาณเหลือส่งคืนกองทุน ..... 0 ..... บาท คิดเป็นร้อยละ .....

## 5.ปัญหา/อุปสรรคในการดำเนินงาน

 ไม่มี มี

ปัญหา/อุปสรรค (ระบุ) มีผู้มาขอรับนมกล่องมากกว่างบประมาณ ซึ่งส่วนใหญ่มีชื่อในสำเนาทะเบียนบ้านพื้นที่ แต่ตัวจริงอยู่ต่างจังหวัด

แนวทางการแก้ไข (ระบุ) ชี้แจงหลักเกณฑ์ผู้ที่ได้รับนมให้มีความชัดเจน

## 6.เอกสารประกอบการรายงานผลการดำเนินแผนงาน/โครงการ/กิจกรรม

 สำเนาหลักฐานการจ่ายเงิน (กรณีคณะกรรมการ กปท.ต้องการทราบรายละเอียด) ภาพถ่ายหรือวีดิทัศน์ภาพการดำเนินการจริง อื่น ๆ .....

## 7.บุคคลอ้างอิง/ตัวแทนผู้รับประโยชน์จากการดำเนินแผนงาน/โครงการ/กิจกรรม (อย่างน้อย 3 คน ขึ้นไป)

1. ชื่อ...นางธิดาพร นคร.....หมายเลขโทรศัพท์...0942344577.....

2. ชื่อ...นางเกศา เทพวงศ์.....หมายเลขโทรศัพท์...0616068505.....

3. ชื่อ...นางสุนิสา โคตรภูเขียว.....หมายเลขโทรศัพท์...0908984410.....

ลงชื่อ.....  .....หัวหน้าหน่วยงาน/องค์กร/กลุ่มประชาชน

( นายภัทรโชติ กันหาเรียง )

ตำแหน่ง ..ผู้อำนวยการโรงพยาบาลส่งเสริมสุขภาพตำบลกวางโจน

วันที่-เดือน-พ.ศ. ....



รายชื่อหญิงตั้งครรภ์ในโครงการตั้งครรภ์ 1000 วัน plus ปีงบประมาณ 2566

รับนมกล่อง 90 กลอง

ลำดับที่	ชื่อ - สกุล	อายุ	เลขบัตร ปชช	ที่อยู่	รายการ	เกลือไอโอดีน	รายมือชื่อรับนม	วัน เดือน ปี
1	น.ส. บัทยา สำราญ	31	1361000185325	225	นม 90 กลอง	25 ซอง	บัทยา	15-มิ.ย.-66
2	น.ส. ตีรภัท กุมชัยภูมิ	32	1361000171561	239	นม 90 กลอง	25 ซอง	ตีรภัท	15-มิ.ย.-66
3	น.ส.วิภา เกิดมงคล	33	1361000145811	19	นม 90 กลอง	25 ซอง	วิภา	15-มิ.ย.-66
4	นางกมลรัตน์ หมูหวานา	28	1129900306519	229	นม 90 กลอง	25 ซอง	กมลรัตน์	15-มิ.ย.-66
5	น.ส.ภาพร ศรีวิชา	36	1361200105449	60	นม 90 กลอง	25 ซอง	ภาพร	15-มิ.ย.-66
6	น.ส.พิชญมินทร์ ชุมแสง	27	1361200220256	132	นม 90 กลอง	25 ซอง		15-มิ.ย.-66
7	น.ส.ธิดาพร นคร	25	1160700067563	203	นม 90 กลอง	25 ซอง	ธิดาพร	15-มิ.ย.-66
8	นางชญาพร เจริญบุญ	28	1361000249293	261	นม 90 กลอง	25 ซอง	ชญาพร	15-มิ.ย.-66
9	น.ส.สุนิสา โคตรภูเขียว	35	1719900134739	125	นม 90 กลอง	25 ซอง	สุนิสา	15-มิ.ย.-66
10	น.ส.บุษบง โคร์กษา	27	1361200216836	107	นม 90 กลอง	25 ซอง	บุษบง	15-มิ.ย.-66
11	น.ส.บัวเงิน กุลวงค์	39	1361000019832	192	นม 90 กลอง	25 ซอง	บัวเงิน	15-มิ.ย.-66
12	นางอรวรรณ เริงริน	34	1361000142235	30	นม 90 กลอง	25 ซอง	อรวรรณ	15-มิ.ย.-66
13	นางจันทภา ชั่วจัน	32	1739900290943	257	นม 90 กลอง	25 ซอง	จันทภา	15-มิ.ย.-66
14	นางนริศรา ดีสา	31	1361000201363	99	นม 90 กลอง	25 ซอง	นริศรา	15-มิ.ย.-66
15	นางพรสุมา เมืองแก้ว	26	2361200026181	149	นม 90 กลอง	25 ซอง	พรสุมา	15-มิ.ย.-66
16	นางกัลยาณี ทัดกิ่ง	35	1849800061844	235	นม 90 กลอง	25 ซอง	กัลยาณี	15-มิ.ย.-66
17	นางสุนารี ทรัพย์สมบัติ	28	1361000242183	79	นม 90 กลอง	25 ซอง	สุนารี	15-มิ.ย.-66





ภาพกิจกรรมดำเนินงานโครงการ มหัศจรรย์ 1,000 วัน plus



ภาพกิจกรรมดำเนินงานโครงการ มหัศจรรย์ 1,000 วัน plus



ภาพกิจกรรมดำเนินงานโครงการ มหัตศรย์ 1,000 วัน plus



ภาพกิจกรรมดำเนินงานโครงการ มหัตถรย์ 1,000 วัน plus



แบบจัดทำแผนงาน/โครงการ/กิจกรรม  
กองทุนหลักประกันสุขภาพตำบลวางใจ รหัส กฟท. L1052

อำเภอ ภูเขียว จังหวัด ชัยภูมิ

ตามประกาศคณะกรรมการหลักประกันสุขภาพแห่งชาติ เรื่อง หลักเกณฑ์เพื่อสนับสนุนให้องค์กรปกครองส่วนท้องถิ่นดำเนินงานและบริหารจัดการกองทุนหลักประกันสุขภาพในระดับท้องถิ่นหรือพื้นที่ พ.ศ.2561 และที่แก้ไขเพิ่มเติม ข้อ 16 (2) “ให้พิจารณาอนุมัติโครงการ หรือกิจกรรม ให้เป็นไปตามวัตถุประสงค์ของกองทุนตามข้อ 10”

อาศัยอำนาจของประกาศ ฯ ข้อ 10 “เงินกองทุนหลักประกันสุขภาพตามข้อ 7 วรรคหนึ่ง ให้ใช้จ่ายเพื่อสนับสนุนและส่งเสริมเป็นค่าใช้จ่ายตามแผนงาน โครงการ หรือกิจกรรม ที่คณะกรรมการกองทุนอนุมัติ” จึงได้จัดทำแผนงาน โครงการ หรือกิจกรรม ประจำปีงบประมาณ 2566 โดยมีรายละเอียด ดังนี้

1. ชื่อ  แผนงาน  โครงการ  กิจกรรม

โครงการคัดกรองกลุ่มเสี่ยงโรคเบาหวานและความดันโลหิตสูง ปีงบประมาณ 2566

2. ชื่อ  หน่วยงาน  องค์กร  กลุ่มประชาชน

โรงพยาบาลส่งเสริมสุขภาพตำบลบัวพักเกวียน

3. หลักการเหตุผล

เนื่องจากปัญหาสุขภาพของของคนไทยมีการเปลี่ยนแปลงไม่หยุดนิ่ง โรคหลาย ๆ โรคที่เคยเป็นปัญหาในอดีต อาทิเช่น โรคมีตาช(ใช้ทรพิษ) โรคห่า(โรคอหิวาต์) รวมทั้ง ๆ โรคติดเชื้ออื่นๆ ที่เคยคร่าชีวิตผู้คนในอดีตมากมาย ในปัจจุบันนี้โรคบางโรคได้รับการแก้ไขหรือกวาดล้างจนค่อย ๆ หายไป หลายๆ โรค สามารถควบคุมได้จนไม่เป็นปัญหาสำคัญอีก ผลพวงที่การแพทย์และสาธารณสุขสามารถควบคุมโรคติดต่อเหล่านั้นได้ ทำให้คุณภาพชีวิตของคนไทยดีขึ้นในระดับหนึ่ง วัดได้จากอายุขัยเฉลี่ยของคนไทยเพิ่มมากขึ้นตามลำดับและเป็น 72 ปีในปัจจุบัน แต่เชื่อว่าการสามารถควบคุมโรคติดต่อได้ จะสามารถทำคนไทยมีสุขภาพที่ดีขึ้นจนมีคุณภาพชีวิตที่ดีได้ เพราะในทุกวันนี้ยังมีโรคร้ายไข้เจ็บต่าง ๆ ที่ทำให้คนไทย เจ็บป่วย พิกัด และเสียชีวิตโดยเหตุที่ไม่สมควร จะเห็นได้จากข้อมูลของกระทรวงสาธารณสุข ในหลายปีที่ผ่านมา พบว่า สาเหตุอันดับ 1 ของการเสียชีวิตของคนไทยมีสาเหตุจากโรคหัวใจและหลอดเลือด ซึ่งได้แก่โรคในกลุ่ม โรคหัวใจ โรคเบาหวาน และโรคความดันโลหิตสูง ซึ่งโรคเหล่านั้นนับวันจะยิ่งก่อให้เกิดปัญหาให้กับประชาชนคนไทยเพิ่มมากขึ้น เนื่องจากวิถีชีวิตคนไทยที่เปลี่ยนแปลงไปจากเดิม กระแสโลกาภิวัตน์ ทำให้คนในสังคมรับวัฒนธรรมและประเพณีจากต่างประเทศ ทั้งจากชาติตะวันตก หรือจากชาติในเอเชีย การเปลี่ยนแปลงเหล่านี้หลายอย่างก่อให้เกิดปัญหาสุขภาพ เช่น การรับประทานอาหารตามอย่างชาวตะวันตก การขาดการออกกำลังกาย ทำให้คนไทยมีภาวะโภชนาการเกินหรือโรคอ้วน การอพยพแรงงานทำให้เกิดปัญหาสังคมและปัญหาสุขภาพจิตในผู้สูงอายุ การรีบเร่งทำงานทำให้เกิดความเครียดและปัญหาสุขภาพจิตเพิ่มมากขึ้น ซึ่งภาวะเหล่านี้ล้วนเป็นสาเหตุสำคัญที่ทำให้เกิดโรคหัวใจและหลอดเลือด



จากข้อมูลของคุณีสุขภาพชุมชนบัวพักเกวียน พบว่า ประชาชนในเขตรับผิดชอบ 8 หมู่บ้านมีผู้ป่วยด้วยโรคเบาหวาน โรคความดัน และโรคหัวใจ ที่ต้องรับยาทุกเดือน เป็นประจำถึง 117 คน ซึ่งคิดเป็น เปอร์เซ็นต์ของผู้รับบริการปี 2565 เท่ากับ 1.3 เปอร์เซ็นต์ แต่อย่างไรก็ตาม บุคคลเหล่านี้ก็ไม่ใช่ปัญหาที่สำคัญ เพราะผู้ป่วยเหล่านี้ยังได้รับการควบคุม ได้รับการรักษาและดูแลอย่างถูกต้องเหมาะสม จากทีมแพทย์และสาธารณสุข ของอำเภอภูเขียว และสามารถใช้ชีวิตเช่นคนปกติได้

แต่ที่น่าเป็นห่วงก็คือประชาชนอายุ 40 ปี ขึ้นไปซึ่งร่างกายเริ่มเข้าสู่ภาวะเสื่อมถอย และถือเป็นกลุ่มเสี่ยงของการเกิดโรคหลอดเลือดหัวใจ เพราะบุคคลในกลุ่มนี้ยังไม่ค่อยได้รับการดูแลอย่างครอบคลุม หลาย ๆ คนอาจมีภาวะของโรคแล้วแต่ยังไม่แสดงอาการ หลาย ๆ คนมีอาการของโรคแต่ไม่เข้ามารับการตรวจวินิจฉัยเนื่องจากเหตุผลหลายประการ ทั้งสองกลุ่มจึงยังไม่ได้รับการรักษาที่ถูกต้องจึงตกอยู่ในภาวะอันตรายมากอาจเกิดการพิการและเสียชีวิตได้ตลอดเวลา

จากข้อมูลการคัดกรองหลอดเลือดดี ปี 2565 ในประชาชนอายุ 40 ปีขึ้นไปบางส่วน ของ รพ.สต. บัวพักเกวียน ซึ่งคัดกรองโดย อาสาสมัครสาธารณสุขที่ได้รับการอบรมแล้ว จากประชาชน 1,945 คน พบว่า เป็นผู้ป่วยโรคเบาหวาน 9 คน มีความเสี่ยงที่จะเป็นเบาหวาน 182 คน ปกติ 1,754 คน เป็นโรคความดัน 6 คน เสี่ยงที่จะเป็นโรคความดันโลหิตสูง 120 คน ปกติ 1,819 คน ซึ่งประชาชนที่คัดกรองและพบโรคจะต้องรับการตรวจวินิจฉัยเพื่อยืนยันผลโดยแพทย์อีกครั้ง ซึ่งพบว่าประชาชนเหล่านี้หลายๆ คน แพทย์ตรวจและยืนยันผลและได้เข้ารับการรักษาที่ถูกต้องแล้ว ผลจากการตรวจคัดกรองจะสามารถช่วยบุคคลที่ไม่ทราบมาก่อนว่าตัวเองเป็นโรค หรือสงสัยแต่ไม่มีเวลา มาตรวจสุขภาพให้มีคุณภาพชีวิตที่ดีขึ้นได้

แต่เนื่องจากกลุ่มบุคคลในวัย 35 ปีขึ้นไป ในเขตรับผิดชอบ รพ.สต.บัวพักเกวียน มีจำนวนมากถึง 1,945 คน การที่จะเข้าไปดูแลคัดกรองให้ทั่วถึง จำเป็นต้องอาศัยการมีส่วนร่วมของทุกฝ่ายที่เกี่ยวข้อง ทั้งทีมงานของอาสาสมัครสาธารณสุขในการดำเนินงานคัดกรอง รวมทั้งมีงบประมาณในการดำเนินการที่พอเพียง จึงจะสามารถประสบผลสำเร็จได้

ดังนั้นเพื่อให้ประชาชนในวัยดังกล่าวได้รับการดูแลด้านหัวใจและหลอดเลือดอย่างเหมาะสม ต่อเนื่อง ไม่มีผู้พิการ หรือเสียชีวิตเพราะไม่ได้รับการคัดกรองดูแลจากหน่วยงานที่เกี่ยวข้อง รพ.สต.บัวพักเกวียน จึงได้จัดทำโครงการจัดการความรู้ผู้ป่วยโรคเบาหวานและความดันโลหิตสูง มาเพื่อขอสนับสนุนงบประมาณในการดำเนินงานจากกองทุนหลักประกันสุขภาพตำบลกวางโจน

#### 4.วัตถุประสงค์ วัตถุประสงค์ของโครงการ

- 1) เพื่อให้บริการด้านสุขภาพแบบผสมผสานและต่อเนื่อง แก่กลุ่มเสี่ยง อายุ 35 ปี ขึ้นไป
- 2) เพื่อให้ประชาชนกลุ่มอายุ 35 ปีขึ้นไปมีความรู้และเสริมสร้างการดูแลตนเอง (Self Care) ของผู้รับบริการ ครอบครัวและชุมชน
- 3) เพื่อเสริมสร้างการมีส่วนร่วมของประชาชน ชุมชนและองค์กรท้องถิ่นในการสร้างสุขภาพและการช่วยเหลือผู้ด้อยโอกาสอย่างเหมาะสม



5.วิธีดำเนินการ (ให้สอดคล้องกับวัตถุประสงค์ที่ตั้งไว้ตามข้อ 4)

- 1) จัดทำโครงการเพื่อขออนุมัติและสนับสนุนงบประมาณ
- 2) ประชุมชี้แจงแนวทางการดำเนินงานตามโครงการแก่ อาสาสมัครสาธารณสุข จำนวน 143 คน
- 3) อสม.ดำเนินการคัดกรองประชาชนอายุ 35 ปี ขึ้น ไป ในหลังคาเรือนที่ตนเองรับผิดชอบ
- 4) แปรผลแบบคัดกรองเพื่อคัดกลุ่มเสี่ยง
- 5) ส่งต่อกลุ่มพบโรคเพื่อการยืนยันผล/กลุ่มเสี่ยง
- 6) แนะนำเข้าชมรมสุขภาพและอบรมให้ความรู้เพื่อเป็นการสร้างเสริมและดูแลสุขภาพต่อเนื่อง
- 7) .ติดตามประเมินผลต่อเนื่องทุก เดือน

6.กลุ่มเป้าหมาย และกิจกรรม

(เลือกได้มากกว่า 1 ข้อ)

- 6.1. กลุ่มหญิงตั้งครรภ์และหญิงหลังคลอด จำนวน.....คน
1. การสำรวจข้อมูลสุขภาพ การจัดทำทะเบียนและฐานข้อมูลสุขภาพ
  2. การตรวจคัดกรอง ประเมินภาวะสุขภาพ และการค้นหาผู้มีภาวะเสี่ยง
  3. การเยี่ยมติดตามดูแลสุขภาพก่อนคลอดและหลังคลอด
  4. การรณรงค์/ประชาสัมพันธ์/ฝึกอบรม/ให้ความรู้
  5. การส่งเสริมการเลี้ยงลูกด้วยนมแม่
  6. การคัดกรองและดูแลรักษามะเร็งปากมดลูกและมะเร็งเต้านม
  7. การส่งเสริมสุขภาพช่องปาก
  8. อื่น ๆ (ระบุ) .....
- 6.2. กลุ่มเด็กเล็กและเด็กก่อนวัยเรียน จำนวน.....คน
1. การสำรวจข้อมูลสุขภาพ การจัดทำทะเบียนและฐานข้อมูลสุขภาพ
  2. การตรวจคัดกรอง ประเมินภาวะสุขภาพ และการค้นหาผู้มีภาวะเสี่ยง
  3. การเยี่ยมติดตามดูแลสุขภาพ
  4. การรณรงค์/ประชาสัมพันธ์/ฝึกอบรม/ให้ความรู้
  5. การส่งเสริมพัฒนาการตามวัย/กระบวนการเรียนรู้/ความฉลาดทางปัญญาและอารมณ์
  6. การส่งเสริมการได้รับวัคซีนป้องกันโรคตามวัย
  7. การส่งเสริมสุขภาพช่องปาก
  8. อื่น ๆ (ระบุ) .....
- 6.3. กลุ่มเด็กวัยเรียนและเยาวชน จำนวน.....คน
1. การสำรวจข้อมูลสุขภาพ การจัดทำทะเบียนและฐานข้อมูลสุขภาพ
  2. การตรวจคัดกรอง ประเมินภาวะสุขภาพ และการค้นหาผู้มีภาวะเสี่ยง
  3. การเยี่ยมติดตามดูแลสุขภาพ
  4. การรณรงค์/ประชาสัมพันธ์/ฝึกอบรม/ให้ความรู้
  5. การส่งเสริมพัฒนาการตามวัย/กระบวนการเรียนรู้/ความฉลาดทางปัญญาและอารมณ์





- 6. การส่งเสริมการได้รับวัคซีนป้องกันโรคตามวัย
- 7. การป้องกันและลดปัญหาด้านเพศสัมพันธ์/การตั้งครรภ์ไม่พร้อม
- 8. การป้องกันและลดปัญหาด้านสารเสพติด/ยาสูบ/เครื่องดื่มแอลกอฮอล์
- 9. อื่น ๆ (ระบุ) .....

6.4. กลุ่มวัยทำงาน จำนวน.....1,000.....คน

- 1. การสำรวจข้อมูลสุขภาพ การจัดทำทะเบียนและฐานข้อมูลสุขภาพ
- 2. การตรวจคัดกรอง ประเมินภาวะสุขภาพ และการค้นหาผู้มีภาวะเสี่ยง
- 3. การเยี่ยมติดตามดูแลสุขภาพ
- 4. การรณรงค์/ประชาสัมพันธ์/ฝึกอบรม/ให้ความรู้
- 5. การส่งเสริมพฤติกรรมสุขภาพในกลุ่มวัยทำงานและการปรับเปลี่ยนสิ่งแวดล้อมในการทำงาน
- 6. การส่งเสริมการดูแลสุขภาพจิตแก่กลุ่มวัยทำงาน
- 7. การป้องกันและลดปัญหาด้านเพศสัมพันธ์/การตั้งครรภ์ไม่พร้อม
- 8. การป้องกันและลดปัญหาด้านสารเสพติด/ยาสูบ/เครื่องดื่มแอลกอฮอล์
- 9. อื่น ๆ (ระบุ) .....

6.5. กลุ่มผู้สูงอายุ จำนวน.....1,000.....คน

- 1. การสำรวจข้อมูลสุขภาพ การจัดทำทะเบียนและฐานข้อมูลสุขภาพ
- 2. การตรวจคัดกรอง ประเมินภาวะสุขภาพ และการค้นหาผู้มีภาวะเสี่ยง
- 3. การเยี่ยมติดตามดูแลสุขภาพ
- 4. การรณรงค์/ประชาสัมพันธ์/ฝึกอบรม/ให้ความรู้
- 5. การส่งเสริมพัฒนาทักษะทางกายและใจ
- 6. การคัดกรองและดูแลผู้มีภาวะซึมเศร้า
- 7. การคัดกรองและดูแลผู้มีภาวะข้อเข่าเสื่อม
- 8. อื่น ๆ (ระบุ) .....

6.6 กลุ่มผู้ป่วยโรคเรื้อรัง จำนวน.....คน

- 1. การสำรวจข้อมูลสุขภาพ การจัดทำทะเบียนและฐานข้อมูลสุขภาพ
- 2. การตรวจคัดกรอง ประเมินภาวะสุขภาพ และการค้นหาผู้มีภาวะเสี่ยง
- 3. การเยี่ยมติดตามดูแลสุขภาพ
- 4. การรณรงค์/ประชาสัมพันธ์/ฝึกอบรม/ให้ความรู้
- 5. การคัดกรองและดูแลผู้ป่วยโรคเบาหวานและความดันโลหิตสูง
- 6. การคัดกรองและดูแลผู้ป่วยโรคหัวใจ
- 7. การคัดกรองและดูแลผู้ป่วยโรคหลอดเลือดสมอง
- 8. การคัดกรองและดูแลผู้ป่วยโรคมะเร็ง
- 9. อื่น ๆ (ระบุ) .....



- 6.7. กลุ่มคนพิการและทุพพลภาพ จำนวน.....200.....คน
- 1. การสำรวจข้อมูลสุขภาพ การจัดทำทะเบียนและฐานข้อมูลสุขภาพ
  - 2. การตรวจคัดกรอง ประเมินภาวะสุขภาพ และการค้นหาผู้มีภาวะเสี่ยง
  - 3. การเยี่ยมติดตามดูแลสุขภาพ
  - 4. การรณรงค์/ประชาสัมพันธ์/ฝึกอบรม/ให้ความรู้
  - 5. การส่งเสริมพัฒนาทักษะทางกายและใจ
  - 6. การคัดกรองและดูแลผู้มีภาวะซึมเศร้า
  - 7. การคัดกรองและดูแลผู้มีภาวะข้อเข่าเสื่อม
  - 8. อื่น ๆ (ระบุ) .....
- 6.8. กลุ่มประชาชนทั่วไปที่มีภาวะเสี่ยง จำนวน.....600.....คน
- 1. การสำรวจข้อมูลสุขภาพ การจัดทำทะเบียนและฐานข้อมูลสุขภาพ
  - 2. การตรวจคัดกรอง ประเมินภาวะสุขภาพ และการค้นหาผู้มีภาวะเสี่ยง
  - 3. การเยี่ยมติดตามดูแลสุขภาพ
  - 4. การรณรงค์/ประชาสัมพันธ์/ฝึกอบรม/ให้ความรู้
  - 5. การส่งเสริมการปรับเปลี่ยนพฤติกรรมและสิ่งแวดล้อมที่มีผลกระทบต่อสุขภาพ
  - 6. อื่น ๆ (ระบุ) .....
- 6.9. กลุ่มพระสงฆ์ หรือนักบวช ในศาสนาต่าง ๆ จำนวน.....200.....คน
- 1. การสำรวจข้อมูลสุขภาพ การจัดทำทะเบียนและฐานข้อมูลสุขภาพ
  - 2. การตรวจคัดกรอง ประเมินภาวะสุขภาพ และการค้นหาผู้มีภาวะเสี่ยง
  - 3. การเยี่ยมติดตามดูแลสุขภาพ
  - 4. การรณรงค์/ประชาสัมพันธ์/ฝึกอบรม/ให้ความรู้
  - 5. การส่งเสริมการปรับเปลี่ยนพฤติกรรมและสิ่งแวดล้อมที่มีผลกระทบต่อสุขภาพ
  - 6. อื่น ๆ (ระบุ) .....
- 6.10. กลุ่มผู้ต้องขัง จำนวน.....คน
- 1. การสำรวจข้อมูลสุขภาพ การจัดทำทะเบียนและฐานข้อมูลสุขภาพ
  - 2. การตรวจคัดกรอง ประเมินภาวะสุขภาพ และการค้นหาผู้มีภาวะเสี่ยง
  - 3. การเยี่ยมติดตามดูแลสุขภาพ
  - 4. การรณรงค์/ประชาสัมพันธ์/ฝึกอบรม/ให้ความรู้
  - 5. การส่งเสริมการปรับเปลี่ยนพฤติกรรมและสิ่งแวดล้อมที่มีผลกระทบต่อสุขภาพ
  - 6. อื่น ๆ (ระบุ) .....
- 6.11. สำหรับการบริหารหรือพัฒนากองทุนฯ [ข้อ 10 (4)]
- 1. ค่าใช้จ่ายในการประชุม
  - 2. ค่าใช้จ่ายในการเดินทาง
  - 3. ค่าใช้จ่ายในการอบรม/พัฒนาศักยภาพ
  - 4. ค่าวัสดุ/ครุภัณฑ์
  - 5. ค่าใช้จ่ายอื่น (ระบุ) .....
- 6.12. กลุ่มอื่น ๆ (ระบุ).....จำนวน.....คน
1. อื่น ๆ (ระบุ) .....



7.ระยะเวลาดำเนินการ (ควรระบุตามการดำเนินงานจริง)

1 ตุลาคม 2565 – 30 กันยายน 2566

8.สถานที่ดำเนินการ

หมู่บ้านในเขตรับผิดชอบของโรงพยาบาลส่งเสริมสุขภาพตำบลบัวพักเกวียน ตำบลกวางโจน อำเภอกุฉีชัย จังหวัดชัยภูมิ จำนวน 8 หมู่บ้าน

9.งบประมาณ (ให้สอดคล้องกับวิธีดำเนินการ ที่ตั้งไว้ตามข้อ 5)

จากกองทุนหลักประกันสุขภาพเขตพื้นที่ตำบลกวางโจน จำนวน 6,000บาท (หกพันบาทถ้วน) รายละเอียดดังนี้

1. ค่าแบบคัดกรอง จำนวน 3,000 ชุดๆละ 2 บาท เป็นเงิน 6,000 บาท  
รวมเป็นเงินทั้งสิ้น 6,000 บาท (หกพันบาทถ้วน)

10.ผลที่คาดว่าจะได้รับ (ให้สอดคล้องกับวัตถุประสงค์ที่ตั้งไว้ตามข้อ 4)

- 1) กลุ่มเสี่ยง กลุ่มด้อยโอกาส กลุ่มผู้ป่วยและครอบครัวได้รับบริการแบบผสมผสาน เป็นองค์รวมและต่อเนื่อง
- 2) กลุ่มผู้ป่วยกลุ่มเสี่ยง และครอบครัวมีความรู้สามารถดูแลตนเองเบื้องต้นได้
- 3) ชุมชนและองค์กรท้องถิ่นมีส่วนร่วมมากขึ้นในการดูแลสุขภาพของประชาชน

11.คำรับรองความซ้ำซ้อนของงบประมาณ

ข้าพเจ้า .....นางสาวธนาภรณ์ หอมสมบัติ..... ตำแหน่ง.....พยาบาลวิชาชีพ.....  
หน่วยงาน.....รพ.สต.บัวพักเกวียน.....หมายเลขโทรศัพท์.....062-3450263.....  
ในฐานะของผู้เสนอแผนงาน/โครงการ/กิจกรรม

ขอรับรองว่า แผนงาน/โครงการ/กิจกรรม ที่เสนอขอรับการสนับสนุนงบประมาณจากกองทุนหลักประกันสุขภาพ ในครั้งนี้

ไม่ได้ซ้ำซ้อนกับงบประมาณที่ได้รับจากแหล่งอื่น

สอดคล้องกับแผนสุขภาพชุมชน ของ กปท.

รับทราบถึงกฎ ระเบียบ ข้อบังคับ และวิธีการดำเนินงานตามประกาศคณะกรรมการหลักประกันสุขภาพแห่งชาติ เรื่อง หลักเกณฑ์เพื่อสนับสนุนให้องค์กรปกครองส่วนท้องถิ่นดำเนินงานและบริหารจัดการกองทุนหลักประกันสุขภาพในระดับท้องถิ่นหรือพื้นที่ พ.ศ.2561 และที่แก้ไขเพิ่มเติม แล้ว

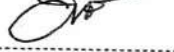
ลงชื่อ..........ผู้เสนอแผนงาน/โครงการ/กิจกรรม

(.....นางสาวธนาภรณ์ หอมสมบัติ.....)

ตำแหน่ง .....พยาบาลวิชาชีพ.....

วันที่-เดือน-พ.ศ. ....18 พ.ย. 2565.....



- เห็นชอบ/อนุมัติ
- ให้เสนอขอรับการสนับสนุนงบประมาณจากกองทุนหลักประกันสุขภาพ

ลงชื่อ ..... *[Signature]* ..... หัวหน้าหน่วยงาน/องค์กร/กลุ่มประชาชน  
 (นางทิพรัตน์ คังนางวัง)  
 ตำแหน่ง ..... ผอ.รพ.สต.บัวพักเกวียน .....  
 วันที่-เดือน-พ.ศ. .... 18 พ.ย. 2565 .....



ภาพกิจกรรมโครงการตรวจคัดกรองโรคเบาหวาน - โรคความดันโลหิตสูง





