

รายงานผล  
การติดตามและประเมินผลแผนพัฒนาท้องถิ่นตำบลกวางโจน  
(พ.ศ. ๒๕๖๖-๒๕๗๐)  
ประจำปีงบประมาณ พ.ศ.๒๕๖๘



ขององค์การบริหารส่วนตำบลกวางโจน  
อำเภอภูเขียว จังหวัดชัยภูมิ

---

งานวิเคราะห์นโยบายและแผน  
องค์การบริหารส่วนตำบลกวางโจน  
อำเภอภูเขียว จังหวัดชัยภูมิ

## คำนำ

ตามระเบียบกระทรวงมหาดไทย ว่าด้วยการจัดทำแผนพัฒนาขององค์กรปกครองส่วนท้องถิ่น พ.ศ. ๒๕๔๘ และแก้ไขเพิ่มเติม (ฉบับที่ ๒) พ.ศ. ๒๕๕๙ ข้อ ๒๘ ให้ผู้บริหารท้องถิ่นแต่งตั้งคณะกรรมการติดตามและประเมินผลแผนพัฒนาท้องถิ่น เพื่อดำเนินการติดตามและประเมินผลแผนพัฒนาท้องถิ่น และรายงานผลและเสนอความเห็นซึ่งได้จากการติดตามและประเมินผลแผนพัฒนาต่อผู้บริหารท้องถิ่น เพื่อให้ผู้บริหารท้องถิ่นเสนอต่อสภาท้องถิ่น และคณะกรรมการพัฒนาท้องถิ่น พร้อมทั้งประกาศผลการติดตามและประเมินผลแผนพัฒนาให้ประชาชนในท้องถิ่นทราบในที่เปิดเผยภายในสิบห้าวันนับแต่วันรายงานผลและเสนอความเห็นดังกล่าวและต้องปิดประกาศไว้เป็นระยะเวลาไม่น้อยกว่าสามสิบวันโดยอย่างน้อยปีละสองครั้งภายในเดือนเมษายนและภายในเดือนตุลาคมของทุกปี

ดังนั้น เพื่อให้การปฏิบัติเป็นไปตามเจตนารมณ์ของระเบียบกระทรวงมหาดไทย ว่าด้วยการจัดทำแผนพัฒนาขององค์กรปกครองส่วนท้องถิ่น พ.ศ. ๒๕๔๘ แก้ไขเพิ่มเติม (ฉบับที่ ๒) พ.ศ. ๒๕๕๙ ข้อ ๒๙ (๓) องค์การบริหารส่วนตำบลกวางโจน จึงขอรายงานผลการติดตามและประเมินผลแผนพัฒนาท้องถิ่นองค์การบริหารส่วนตำบลกวางโจน (พ.ศ. ๒๕๖๖-๒๕๗๐) ประจำปีงบประมาณ พ.ศ. ๒๕๖๘ มาเพื่อให้ผู้บริหารได้ดำเนินการตามระเบียบฯ ต่อไป

คณะกรรมการติดตามและประเมินผลแผนพัฒนา  
องค์การบริหารส่วนตำบลกวางโจน

## สารบัญ

	หน้า
คำนำ	
สารบัญ	
ส่วนที่ ๑ บทนำ	๖
ส่วนที่ ๒ การติดตามและประเมินผล	๑๓
ส่วนที่ ๓ ผลการวิเคราะห์การติดตามและประเมินผล	๒๕
ส่วนที่ ๔ สรุปผล ข้อเสนอแนะและข้อเสนอแนะ	๗๔

บทสรุปสำหรับผู้บริหาร  
รายงานผลการติดตามและประเมินผลแผนพัฒนาท้องถิ่น องค์การบริหารส่วนตำบลกวางโจน  
ประจำปีงบประมาณ พ.ศ.๒๕๖๘

ด้วยระเบียบกระทรวงมหาดไทยว่าด้วยการจัดทำแผนพัฒนาขององค์กรปกครองส่วนท้องถิ่น พ.ศ. ๒๕๔๘ แก้ไขเพิ่มเติม ถึงฉบับที่ ๓ พ.ศ. ๒๕๖๑ หมวด ๖ ข้อ ๒๙ ได้กำหนดให้มีการดำเนินการติดตามและประเมินผลแผนพัฒนาท้องถิ่นขององค์กรปกครองส่วนท้องถิ่น โดยคณะกรรมการติดตามและประเมินแผนพัฒนาท้องถิ่นมีหน้าที่ดำเนินการติดตามและประเมินผลแผนพัฒนาขององค์กรปกครองส่วนท้องถิ่น ซึ่งคณะกรรมการจะต้องดำเนินการกำหนดแนวทาง วิธีการในการติดตามและประเมินผลแผนพัฒนา รายงานผล และเสนอความเห็นซึ่งได้จากการติดตามและประเมินผลแผนพัฒนาต่อผู้บริหารท้องถิ่น เพื่อให้ผู้บริหารท้องถิ่นเสนอต่อสภาท้องถิ่น พร้อมทั้งประกาศผลการติดตามและประเมินผลแผนพัฒนาท้องถิ่น ให้ประชาชนในท้องถิ่นทราบในที่เปิดเผยภายในสัปดาห์วัน นับแต่วันรายงานผลและเสนอความเห็นดังกล่าวและต้องปิดประกาศไว้เป็นระยะเวลาไม่น้อยกว่าสามสัปดาห์โดยอย่างน้อยปีละหนึ่งครั้งภายในเดือนธันวาคม ของทุกปี

การติดตามและประเมินผลแผนพัฒนาท้องถิ่น ถือว่าเป็นกระบวนการสำคัญต่อการพัฒนาท้องถิ่นเพราะระบบการติดตามและประเมินผล เป็นเครื่องบ่งชี้ว่าแผนพัฒนาท้องถิ่นสามารถนำไปใช้ให้เกิดการพัฒนาที่มีประสิทธิภาพ สามารถตอบสนองความต้องการของประชาชนได้อย่างแท้จริง ผลจากการดำเนินงานเป็นไปตามเป้าหมายหรือไม่ และทำให้ทราบถึงปัญหา อุปสรรค ข้อเสนอแนะในการดำเนินงาน เพื่อจะได้นำข้อมูลดังกล่าวไปปรับปรุง แก้ไข และพัฒนาต่อไป

องค์การบริหารส่วนตำบลกวางโจน ได้ดำเนินการติดตามและประเมินผล ประจำปีงบประมาณพ.ศ.๒๕๖๘ ตามยุทธศาสตร์การพัฒนา ๖ ด้าน ดังนี้

ข้อเสนอจากการติดตามประเมินผลแผนพัฒนาองค์การบริหารส่วนตำบลกวางโจน

๑. โครงการที่ได้รับอนุมัติงบประมาณให้ดำเนินการแล้ว ไม่ควรโอนงบประมาณเพิ่มในภายหลัง เพราะสะท้อนให้เห็นถึงความล้มเหลวในการบริหารงบประมาณที่ผิดพลาดอันเนื่องมาจากขาดการวิเคราะห์การใช้จ่ายงบประมาณอย่างรอบด้าน ควรมีการตั้งงบประมาณให้สอดคล้องกับการเบิกจ่ายจริง

๒.โครงการ / กิจกรรมที่ได้ตั้งงบประมาณในข้อบัญญัติงบประมาณแล้ว ควรเร่งรัดดำเนินโครงการ/กิจกรรมให้เสร็จสิ้นภายในปีงบประมาณนั้นๆ

๓. โครงการ/กิจกรรมที่มีการดำเนินงานอย่างต่อเนื่องเป็นประจำทุกปีงบประมาณ ควรมีการเปลี่ยนแปลงรูปแบบการจัดงานที่แตกต่างไปจากเดิมบ้าง โดยเน้นประโยชน์ของชุมชนเป็นสำคัญ

๔. ทุกแผนงาน/โครงการที่บรรจุไว้ในแผนพัฒนาท้องถิ่นควรคำนึงถึงความเป็นไปได้ในเรื่องของความพร้อมด้านพื้นที่ ประโยชน์ที่คาดว่าจะได้รับ ผลกระทบทั้งทางตรงและทางอ้อม และสถานะทางการเงิน การคลังของท้องถิ่นเป็นสำคัญ ทั้งนี้เพื่อประโยชน์ในการขอรับการสนับสนุนงบประมาณจากหน่วยงานภายนอก

๕. ส่งเสริมให้ประชาชนมีส่วนร่วมในการดำเนินกิจกรรมขององค์การบริหารส่วนตำบลกวางโจน ให้มากขึ้น ทั้งก่อนการดำเนินโครงการ ระหว่างดำเนินโครงการ และเมื่อเสร็จสิ้นโครงการ โดยหาแนวทาง วิธีการให้เกิดกระบวนการมีส่วนร่วมของประชาชนในทุกขั้นตอนของการดำเนินโครงการขององค์การบริหารส่วนตำบลกวางโจน รวมถึงการเปิดโอกาสให้ประชาชนได้รับรู้ ตรวจสอบการดำเนินโครงการให้มากขึ้น

๖. ควรมีการสำรวจข้อมูลพื้นฐานขององค์การบริหารส่วนตำบลกวางโจน และมีฐานข้อมูลที่เป็นปัจจุบัน เพื่อสามารถใช้ประกอบเป็นข้อมูลในการวิเคราะห์สภาพแวดล้อมของชุมชน เพื่อนำไปสู่แนว

ทางการกำหนดทิศทางการพัฒนาที่สามารถสนองต่อความต้องการของประชาชนและสามารถแก้ไขปัญหาเป็นไปอย่างรวดเร็ว

๗. ควรมีการประชาสัมพันธ์ข้อมูลข่าวสาร การดำเนินโครงการให้ประชาชนรับทราบอย่างทั่วถึงด้วยวิธีการต่างๆ ที่สามารถเข้าถึงประชาชน ชุมชน ให้ได้รับข้อมูลข่าวสารมากที่สุด

๘. ควรมีการบริหารจัดการงบประมาณอย่างเหมาะสม ตลอดจนดำเนินการโครงการพัฒนาให้ครอบคลุมทุกพื้นที่อย่างทั่วถึง

## ส่วนที่ ๑ บทนำ

### ๑. ความสำคัญของการติดตามและประเมินผล

การติดตาม (Monitoring) และ การประเมิน (Evaluation) เป็นกระบวนการที่แตกต่างกันมีจุดหมายไม่เหมือนกัน แต่กระบวนการทั้งสองมีความเกี่ยวข้องสัมพันธ์กัน และเมื่อนำแนวคิดและหลักการติดตามและประเมินผล (Monitoring and Evaluation) มาประสานใช้ด้วยกันอย่างเหมาะสม จะช่วยให้ผู้บริหารท้องถิ่น สมาชิกสภาท้องถิ่น พนักงานส่วนตำบล และพนักงานจ้าง สามารถกำกับดูแล ทบทวน และพัฒนางาน พัฒนาท้องถิ่นตามแผนงาน โครงการได้อย่างมีประสิทธิภาพและประสิทธิผล การติดตามและประเมินผลแผนพัฒนาท้องถิ่น ขององค์การบริหารส่วนตำบลทววจังหวัดจึงเป็นการติดตามผลที่ให้ความสำคัญ ดังนี้

๑. ผลการปฏิบัติงานของผู้รับผิดชอบแต่ละแผนงาน โครงการเพื่อการพัฒนาองค์การบริหารส่วนตำบลทววจังหวัดหรือกิจกรรมต่าง ๆ ที่ดำเนินการหรือไม่ได้ดำเนินการตามแผนพัฒนาท้องถิ่นที่ได้กำหนดไว้หรือไม่ รวมทั้งงบประมาณในการดำเนินงาน

๒. ผลการใช้ปัจจัยหรือทรัพยากรต่าง ๆ ในการพัฒนาองค์การบริหารส่วนตำบลทววจังหวัด ตรวจสอบดูว่าแผนงาน โครงการเพื่อการพัฒนาได้รับปัจจัยหรือทรัพยากรทั้งด้านปริมาณ และคุณภาพตามระยะเวลาที่กำหนดไว้หรือไม่อย่างไร

๓. ผลการดำเนินงาน ตรวจสอบดูว่าได้ผลตรงตามเป้าหมายที่กำหนดไว้หรือไม่เพียงใด มีปัญหาอุปสรรคอะไรบ้าง ทั้งในด้านการจัดทำแผนพัฒนาท้องถิ่น การดำเนินการตามแผนงานและโครงการเพื่อการพัฒนาท้องถิ่น และขั้นตอนต่าง ๆ ในการดำเนินการตามโครงการเพื่อการพัฒนาท้องถิ่น

๔. ความสำคัญของการติดตามและประเมินผลเป็นเครื่องมือสำคัญในการทดสอบผลการดำเนินงานตามภารกิจขององค์การบริหารส่วนตำบลทววจังหวัดว่าดำเนินการได้ตามเป้าหมายที่กำหนดไว้หรือไม่ ทำให้ทราบและกำหนดทิศทางการพัฒนาได้อย่างเป็นรูปธรรมและเกิดความชัดเจนที่จะทำให้ทราบถึงจุดแข็ง (strengths) จุดอ่อน (weaknesses) โอกาส (opportunities) ปัญหาหรืออุปสรรค (threats) ของแผนพัฒนาท้องถิ่น (พ.ศ. ๒๕๖๖-๒๕๗๐) โครงการ กิจกรรมต่าง ๆ ซึ่งอาจเกิดจากผู้บริหารท้องถิ่น สมาชิกสภาท้องถิ่น ปลัด/รองปลัดองค์การบริหารส่วนตำบลทววจังหวัด หัวหน้าสำนัก/ผู้อำนวยการกอง บุคลากรขององค์การบริหารส่วนตำบลทววจังหวัด สภาพพื้นที่และผู้มีส่วนเกี่ยวข้องเพื่อนำไปสู่การปรับปรุงแผนงาน โครงการพัฒนาให้เกิดความสอดคล้องกับสภาพพื้นที่แวดล้อมในสังคมภายใต้ความต้องการและความพึงพอใจของประชาชนตำบลทววจังหวัด

**บทสรุปของความสำคัญก็คือ** ในการไปสู่การวางแผนการพัฒนาในปีต่อ ๆ ไปเพื่อให้เกิดผลสัมฤทธิ์เชิงคุณค่าในกิจการสาธารณะมากที่สุดและเมื่อพบจุดแข็งก็ต้องเร่งรีบดำเนินการและจะต้องมีความสุขุมรอบคอบในการดำเนินการขยายโครงการ งานต่าง ๆ ที่เป็นจุดแข็งและพึงรอโอกาสในการเสริมสร้างให้เกิดจุดแข็งนี้ และเมื่อพบปัญหาและอุปสรรคก็ต้องตั้งรับให้มั่น รอโอกาสที่จะดำเนินการและตั้งมั่นอย่างสุขุมรอบคอบพยายามลดถอยสิ่งที่เป็นปัญหาและอุปสรรค เมื่อพบจุดอ่อนต้องหยุดและถดถอยปัญหาลงให้ได้ ดำเนินการปรับปรุงให้ดีขึ้นตั้งรับให้มั่นเพื่อรอโอกาสและสุดท้ายเมื่อมีโอกาสก็ต้องใช้พันธมิตรหรือผู้มีส่วนได้เสียในองค์การบริหารส่วนตำบลทววจังหวัดให้เกิดประโยชน์เพื่อดำเนินการขยายแผน โครงการ งานต่าง ๆ พร้อมการปรับปรุงและเร่งรีบดำเนินการ สิ่งเหล่านี้จะถูกค้นพบเพื่อให้เกิดการพัฒนาองค์การบริหารส่วนตำบลทววจังหวัดโดยการติดตามและประเมินผลซึ่งส่งผลให้เกิดกระบวนการพัฒนาอย่างเข้มแข็งและมีความยั่งยืน เป็นไปตามเป้าหมายประสงค์ที่ตั้งไว้ได้อย่างดียิ่ง

## ๒. วัตถุประสงค์ของการติดตามและประเมินผล

การติดตามและประเมินผลแผนพัฒนาท้องถิ่นสี่ปีมุ่งค้นหาแผนงาน โครงการที่ได้ดำเนินการไปแล้วว่าสิ่งใดควรดำเนินการต่อไปตามวัตถุประสงค์ของแผนงาน โครงการ หรือศึกษาระหว่างดำเนินการตามโครงการ เพื่อการพัฒนาท้องถิ่นว่ามีปัญหาใดควรปรับปรุงเพื่อการบรรลุเป้าหมาย ติดตามและประเมินผลแผนงาน โครงการเพื่อการพัฒนาท้องถิ่นที่ไม่ได้ดำเนินการเป็นเพราะเหตุใด เกิดปัญหาจากเรื่องใด จึงได้กำหนดเป็น วัตถุประสงค์ได้ดังนี้

๑. เพื่อเป็นเครื่องมือในการบริหารราชการท้องถิ่นขององค์การบริหารส่วนตำบลกวางโจนซึ่งจะ ช่วยตอบสนองภารกิจตามอำนาจหน้าที่ของหน่วยงาน รวมทั้งปรับปรุงการปฏิบัติงานให้ดีขึ้น มีประสิทธิภาพ และประสิทธิผล

๒. เพื่อให้ทราบความก้าวหน้าการดำเนินงานตามระยะเวลาและเป้าหมายที่กำหนดไว้ สภาพผล การดำเนินงาน ตลอดจนปัญหา อุปสรรคในการพัฒนาท้องถิ่นตามภารกิจที่กำหนดไว้

๓. เพื่อเป็นข้อมูลสำหรับเร่งรัด ปรับปรุง แก้ไข ข้อบกพร่องของการดำเนินงาน โครงการ การยกเลิกโครงการที่ไม่เหมาะสมหรือหมดความจำเป็นขององค์การบริหารส่วนตำบลกวางโจน

๔. เพื่อทราบถึงสถานภาพการบริหารการใช้จ่ายงบประมาณขององค์การบริหารส่วนตำบล กวางโจน

๕. เพื่อสร้างความรับผิดชอบของผู้บริหารท้องถิ่น ปลัด/รองปลัด ผู้บริหารระดับสำนัก/กองทุก ระดับขององค์การบริหารส่วนตำบลกวางโจนที่จะต้องผลักดันให้การดำเนินการตามแผนงาน โครงการต่าง ๆ เป็นไป อย่างมีประสิทธิภาพ บรรลุวัตถุประสงค์ให้เกิดประโยชน์กับผู้มีส่วนได้เสีย ผู้มีส่วนเกี่ยวข้อง ประชาชนใน ตำบลกวางโจน หรือสังคมส่วนรวมมากที่สุด

๖. เพื่อติดตามและประเมินผลการดำเนินงานตามตัวชี้วัดร้อยละความสำเร็จของปฏิบัติงานตาม แผนงาน/โครงการของสำนัก/กองต่าง ๆ ในปีงบประมาณ พ.ศ. ๒๕๖๘

## ๓. ขั้นตอนการติดตามและประเมินผล

ระเบียบกระทรวงมหาดไทยว่าด้วยการจัดทำแผนพัฒนาขององค์การบริหารส่วนตำบลกวางโจน พ.ศ. ๒๕๔๘ และแก้ไขเพิ่มเติม (ฉบับที่ ๒) พ.ศ. ๒๕๕๙ ข้อ ๒๙ กำหนดว่า คณะกรรมการติดตามและประเมินผล แผนพัฒนาท้องถิ่น มีอำนาจหน้าที่ ดังนี้ (๑) กำหนดแนวทาง วิธีการในการติดตามและประเมินผลแผนพัฒนา (๒) ดำเนินการติดตามและประเมินผลแผนพัฒนา (๓) รายงานผลและเสนอความเห็นซึ่งได้จากการติดตามและ ประเมินผลแผนพัฒนาต่อผู้บริหารท้องถิ่นเพื่อให้ผู้บริหารท้องถิ่นเสนอต่อสภาท้องถิ่น และคณะกรรมการพัฒนา ท้องถิ่นพร้อมทั้งประกาศผลการติดตามและประเมินผลแผนพัฒนาให้ประชาชนในท้องถิ่นทราบในที่เปิดเผย ภายในสิบห้าวันนับแต่วันรายงานผลและเสนอความเห็นดังกล่าวและต้องปิดประกาศไว้เป็นระยะเวลาไม่น้อยกว่า สามสิบวันโดยอย่างน้อยปีละสองครั้งภายในเดือนเมษายนและภายในเดือนตุลาคมของทุกปี (๔) แต่งตั้ง คณะอนุกรรมการหรือคณะทำงานเพื่อช่วยปฏิบัติงานตามที่เหมาะสม

### ๑. การดำเนินการติดตามและประเมินผล

คณะกรรมการติดตามและประเมินผลแผนพัฒนาท้องถิ่น มีจำนวน ๑๑ คน ประกอบด้วย

๑) สมาชิกสภาท้องถิ่นที่สภาท้องถิ่นคัดเลือก จำนวน ๓ คน

๒) ผู้แทนประชาคมท้องถิ่นที่ประชาคมท้องถิ่นคัดเลือก จำนวน ๒ คน

๓) ผู้แทนหน่วยงานที่เกี่ยวข้องที่ผู้บริหารท้องถิ่นคัดเลือก จำนวน ๒ คน

๔) หัวหน้าส่วนการบริหารที่คัดเลือกกันเอง จำนวน ๒ คน และผู้ทรงคุณวุฒิที่ผู้บริหารท้องถิ่น คัดเลือก จำนวน ๒ คน

คณะกรรมการติดตามและประเมินผลแผนพัฒนาท้องถิ่นขององค์การบริหารส่วนตำบล กวางโจน ต้องดำเนินการให้การติดตามและประเมินผลแผนพัฒนาท้องถิ่นบรรลุวัตถุประสงค์ตามแผนพัฒนาท้องถิ่น ดังนี้

๑. ประชุมเพื่อกำหนดกรอบแนวทาง และวิธีการติดตามและประเมินผลแผนพัฒนาท้องถิ่น โดยการกำหนดกรอบ แนวทาง วิธีการ และห้วงเวลาให้เหมาะสมกับองค์การบริหารส่วนตำบล กวางโจน
๒. ดำเนินการติดตามและประเมินพัฒนาท้องถิ่นสี่ปีตามกรอบแนวทาง วิธีการ และห้วงเวลาที่ กำหนด โดยสามารถติดตามและประเมินผลได้ตลอดระยะเวลา
๓. รายงานผลและเสนอความเห็นซึ่งได้จากการติดตามและประเมินผลแผนพัฒนาท้องถิ่น ต่อผู้บริหารท้องถิ่นเพื่อดำเนินการต่อไป

## ๒. การกำหนดแนวทางและวิธีการ

คณะกรรมการติดตามและประเมินผลแผนพัฒนาท้องถิ่นขององค์การบริหารส่วนตำบล กวางโจน ได้กำหนดการแบ่งขั้นตอนเพื่อเป็นการกำหนดแนวทางและวิธีการสำหรับการติดตามและประเมินผล แผนพัฒนาขององค์การบริหารส่วนตำบล กวางโจน ดังนี้

๒.๑ การกำหนดวัตถุประสงค์และขอบเขตการติดตามและประเมินผล การติดตามยุทธศาสตร์ และโครงการเพื่อการพัฒนาท้องถิ่น จะเริ่มดำเนินการศึกษาและรวบรวมข้อมูลของโครงการที่จะติดตามว่ามี วัตถุประสงค์หลักอะไร มีการกำหนดการติดตามและประเมินผลไว้หรือไม่ (ซึ่งดูได้จากการกำหนดตัวชี้วัด : KPI) ถ้ากำหนดไว้แล้วมีความชัดเจนเพียงใด ใครเป็นผู้รับผิดชอบ ใครเป็นผู้ใช้ผลการติดตาม เป็นต้น จากนั้น ศึกษาว่า ผู้ใช้ผล การนำผลไปใช้ประโยชน์อย่างไร เมื่อใด ข้อมูลหลัก ๆ ที่ต้องการคืออะไร ต้องการให้รายงานผลอย่างไร มีข้อเสนอแนะในการติดตามผลอย่างไร ซึ่งการศึกษาดังกล่าวอาจใช้วิธีสัมภาษณ์และ/หรือสังเกตแล้วนำผลที่ ได้มากำหนดเป็นวัตถุประสงค์และขอบเขตในการติดตาม

๒.๒ วางแผนติดตามและประเมินผล จะนำวัตถุประสงค์และขอบเขตในการติดตามงานจาก ข้อ ๒.๑ มาวิเคราะห์ แล้วเขียนรายละเอียด ซึ่งประกอบด้วย ประเด็นหลัก ๆ คือ วัตถุประสงค์การติดตาม แหล่งข้อมูล เวลาที่เก็บข้อมูล วิธีการเก็บรวบรวมข้อมูล และวิธีการวิเคราะห์ข้อมูล จากนั้นสร้างเครื่องมือซึ่งส่วน ใหญ่จะเป็นแบบสัมภาษณ์หรือแบบสอบถาม กำหนดการทดลองและปรับปรุงเครื่องมือ

๒.๓ ดำเนินการหรือปฏิบัติตามแผนพัฒนาท้องถิ่น เป็นการดำเนินการตามวัตถุประสงค์และ ขั้นตอนที่ได้กำหนดไว้ ซึ่งสิ่งสำคัญที่ต้องการในขั้นนี้ คือ ข้อมูลจากแหล่งต่าง ๆ ดังนั้น แม้จะวางแผนพัฒนา ท้องถิ่นไว้ดีและได้ข้อมูลที่มีคุณภาพเพียงใดก็ตาม แต่ถ้าในเชิงปริมาณได้น้อยก็ต้องติดตามเพิ่มจนกว่าจะได้ครบ ขั้นต่ำตามที่กำหนดไว้ตามแผนพัฒนาท้องถิ่น

๒.๔ การวิเคราะห์ข้อมูล เป็นการวิเคราะห์ตามวัตถุประสงค์ของการติดตามที่กำหนดไว้ แต่ละ โครงการตามตัวชี้วัดที่กำหนดไว้ โดยอาจใช้วิธีการทางสถิติพื้นฐาน เช่น การแจกแจง ค่าร้อยละ ค่าเฉลี่ย ค่า เบี่ยงเบนมาตรฐาน จำนวน เป็นต้น หรืออาจใช้การวิเคราะห์แบบ Matrix การพรรณนาเปรียบเทียบ การเขียน Flow Chart การแสดงแผนภูมิแกนต์ (Gantt Chart) หรืออาจใช้หลาย ๆ วิธีประกอบกันตามความเหมาะสมของพื้นที่ องค์การบริหารส่วนตำบล กวางโจน

๒.๕ รายงานตามแบบแผนพัฒนาท้องถิ่นเป็นการรายงานให้ผู้เกี่ยวข้องทราบโดยรายงานตามแบบ ที่กำหนดไว้ตามแผนพัฒนาท้องถิ่น ทั้งนี้ การรายงานผลการติดตามแผนงาน โครงการหนึ่ง ๆ อาจมีหลายลักษณะ ก็ได้ตามความเหมาะสมขององค์การบริหารส่วนตำบล กวางโจน ในการรายงานผลการติดตามโครงการอาจเขียน เป็นรายงานเชิงเทคนิคซึ่งประกอบด้วยก็ได้ ความเป็นมาของโครงการที่จะติดตามโดยสรุปวัตถุประสงค์และ ประโยชน์ที่คาดว่าจะได้รับการติดตาม ซึ่งจะปรากฏในส่วนที่ ๒ และส่วนที่ ๓

๒.๖ รายงานผล คณะกรรมการติดตามและประเมินผลแผนพัฒนาท้องถิ่น รายงานผลและเสนอความเห็นซึ่งได้จากการติดตามและประเมินผลแผนพัฒนาขององค์การบริหารส่วนตำบลกวางโจนต่อนายกองค์การบริหารส่วนตำบลกวางโจน เพื่อให้นายกองค์การบริหารส่วนตำบลกวางโจน เสนอต่อสภาองค์การบริหารส่วนตำบลกวางโจน และคณะกรรมการพัฒนาท้องถิ่นขององค์การบริหารส่วนตำบลกวางโจน โดยอย่างน้อยปีละสองครั้งภายในเดือนเมษายนและภายในเดือนตุลาคมของทุกปี หรือภายในเดือนธันวาคม ของทุกปี

๒.๗ การวินิจฉัยสั่งการ การนำเสนอเพื่อให้เกิดการเปลี่ยนแปลง ปรับปรุง แก้ไขที่ดี หลังจากคณะกรรมการติดตามและประเมินผลแผนพัฒนาขององค์การบริหารส่วนตำบลกวางโจนหรือผู้เกี่ยวข้องหรือผู้มีอำนาจในสำนัก กอง ฝ่ายต่าง ๆ ได้รับรายงานสรุปแล้วจะวินิจฉัย/สั่งการ เพื่อแก้ไขปัญหาที่ได้จากรายงานสรุปซึ่งอาจกระทำโดยตรงหรือเสนอรายงานตามสายบังคับบัญชาก็ได้ตามความเหมาะสมต่อนายกองค์การบริหารส่วนตำบลกวางโจน

**๓. การรายงานผล**

คณะกรรมการติดตามและประเมินผลแผนพัฒนาขององค์การบริหารส่วนตำบลกวางโจนมีอำนาจหน้าที่ในการรายงานผลและเสนอความเห็นซึ่งได้จากการติดตามและประเมินผลแผนพัฒนาต่อนายกองค์การบริหารส่วนตำบลกวางโจน เพื่อให้นายกองค์การบริหารส่วนตำบลกวางโจน เสนอต่อสภาองค์การบริหารส่วนตำบลกวางโจน และคณะกรรมการพัฒนาขององค์การบริหารส่วนตำบลกวางโจนโดยอย่างน้อยปีละสองครั้งภายในเดือนเมษายนและภายในเดือนตุลาคมของทุกปี

**ขั้นตอนการรายงานผล**

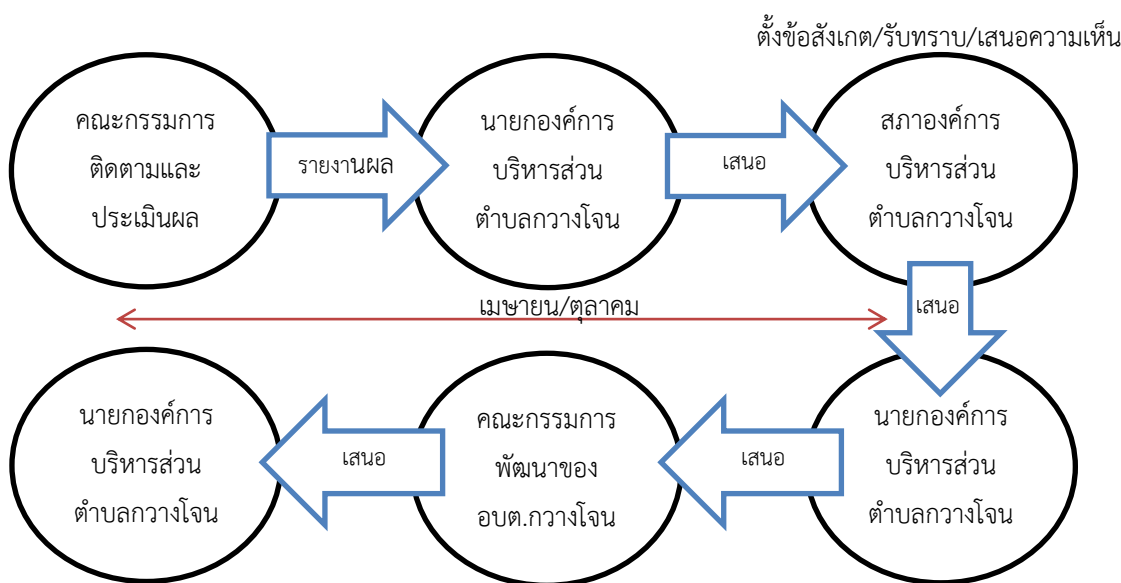

ประกาศผลการติดตามและประเมินผลแผนพัฒนาให้ประชาชนในตำบลกวางโจนทราบในที่เปิดเผยภายในสิบห้าวัน นับแต่วันรายงานผลและเสนอความเห็นดังกล่าว และต้องปิดประกาศไว้เป็นระยะเวลาไม่น้อยกว่าสามสิบวัน

ตั้งข้อสังเกต/รับทราบ/เสนอความเห็น

## ๔. เครื่องมือการติดตามและประเมินผล

เครื่องมือการติดตามและประเมินผลแผนพัฒนาท้องถิ่น (Monitoring and evaluation tools for local development plans) เป็นสิ่งของ วัสดุ อุปกรณ์หรือเทคนิควิธีการที่คณะกรรมการติดตามและประเมินผลแผนพัฒนาองค์การบริหารส่วนตำบลวางใจ ใช้ในการเก็บข้อมูลการติดตามผลรวมทั้งโดยการพิจารณาเลือกใช้เครื่องมือและเทคนิควิธีการที่คณะกรรมการติดตามและประเมินผลแผนพัฒนาท้องถิ่นได้คิดสร้างไว้เพื่อใช้ในการติดตามและประเมินผล เช่น แบบสอบถามวัดทัศนคติ มาตรฐานประมาณค่า และวิธีการ เป็นต้น และหรือโดยการสร้างเครื่องการติดตามและประเมินผลแผนพัฒนาท้องถิ่นได้แก่ แบบสอบถาม (Questionnaires) แบบสัมภาษณ์ (Interview) และแบบสังเกตการณ์ (Observation) เป็นต้น โดยอาศัยสภาพพื้นที่ทั่วไป อำนาจหน้าที่ ภารกิจขององค์การบริหารส่วนตำบลวางใจ รวมถึงผู้มีส่วนได้เสียในท้องถิ่น รวมทั้งเกณฑ์มาตรฐาน แบบต่าง ๆ ที่ได้กำหนดขึ้นหรือการนำไปทดลองใช้เพื่อปรับปรุงแก้ไขแล้ว จึงนำเครื่องมือการติดตามและประเมินผลแผนพัฒนาท้องถิ่นไปใช้ในการปฏิบัติงานจริงหรือภาคสนาม ดำเนินการสำรวจและเก็บข้อมูล วิเคราะห์ข้อมูล สรุปข้อมูลที่เป็นจริงต่อไป

### ๑. กรอบและแนวทางในการติดตามและประเมินผล

คณะกรรมการติดตามและประเมินผลแผนพัฒนาท้องถิ่นขององค์การบริหารส่วนตำบลวางใจกำหนดกรอบและแนวทางในการติดตามและประเมินผล ดังนี้

#### ๑.๑ กำหนดกรอบเวลา (Time & Time Frame) โดยกำหนดกรอบระยะเวลา ดังนี้

๑) ประชุมคณะกรรมการติดตามและประเมินผลแผนพัฒนาท้องถิ่นขององค์การบริหารส่วนตำบลวางใจอย่างน้อยปีละ ๒ ครั้ง

๒) สรุปผลการติดตามและประเมินผลทุกครึ่งปี และสรุปภาพรวมของครึ่งปีที่ผ่านมา

๓) รายงานผลและเสนอความเห็นซึ่งได้จากการติดตามและประเมินผลแผนพัฒนาต่อนายกองค์การบริหารส่วนตำบลวางใจ ภายในเดือนเมษายน และภายในเดือนตุลาคม เพื่อให้นายกองค์การบริหารส่วนตำบลวางใจ เสนอสภาองค์การบริหารส่วนตำบลวางใจภายในระยะเวลาที่กำหนด

๑.๒ ความสอดคล้อง (Relevance) เป็นความสอดคล้องของยุทธศาสตร์ แผนงาน โครงการ (หรือผลผลิต) ที่ได้กำหนดขึ้นมีความสอดคล้องและนำไปกำหนดเป็นวิสัยทัศน์ขององค์การบริหารส่วนตำบลวางใจ

๑.๓ ความเพียงพอ (Adequacy) กำหนดทรัพยากรสำหรับการดำเนินการติดตามและประเมินผลประกอบด้วยคน เงิน วัสดุ อุปกรณ์ เครื่องมือในการปฏิบัติงานตามศักยภาพโดยนำเครื่องมือที่มีอยู่จริงในองค์การบริหารส่วนตำบลวางใจมาปฏิบัติงาน

๑.๔ ความก้าวหน้า (Progress) กรอบของความก้าวหน้าแผนงาน โครงการต่าง ๆ จะวัดจากรายการที่เป็นโครงการในรอบ ๔ ปี วัดได้จากช่องปีงบประมาณและที่ผ่านมา โครงการที่ต่อเนื่องจากปีงบประมาณที่ผ่านมา

๑.๕ ประสิทธิภาพ (Efficiency) เป็นการติดตามและประเมินผลความสัมพันธ์กันระหว่างผลผลิตหรือผลที่ได้รับจริงกับทรัพยากรที่ถูกใช้ไปในการพัฒนาท้องถิ่นขององค์การบริหารส่วนตำบลวางใจซึ่งสามารถวัดได้ในเชิงปริมาณ ขนาด ความจุ พื้นที่ จำนวน ระยะเวลา เป็นต้น

๑.๖ ประสิทธิภาพ (Effectiveness) เป็นผลที่ได้จากประสิทธิภาพทำให้เกิดผลลัพธ์และผลผลิต (Outcome and Output) ซึ่งสามารถวัดได้ในเชิงปริมาณและเชิงคุณภาพหรือวัดได้เฉพาะเชิงคุณภาพ ซึ่งวัดเป็นความพึงพอใจหรือสิ่งที่ประชาชนชื่นชอบหรือการมีความสุข เป็นต้น

กำหนดแนวทางการวิเคราะห์สภาพแวดล้อมการติดตามและประเมินผลมีความจำเป็นที่จะต้องวิเคราะห์สภาพแวดล้อมขององค์การบริหารส่วนตำบลกวางโจนทั้งในระดับหมู่บ้านและระดับตำบล และอาจรวมถึงอำเภอและจังหวัดด้วย เพราะว่ามีความสัมพันธ์และปฏิสัมพันธ์ในเชิงการพัฒนาท้องถิ่นแบบองค์รวมของจังหวัดเดียวกัน

## ๒. ระเบียบ วิธีในการติดตามและประเมินผล

คณะกรรมการติดตามและประเมินผลแผนพัฒนาท้องถิ่นขององค์การบริหารส่วนตำบลกวางโจนกำหนดระเบียบ วิธีในการติดตามและประเมินผล ดังนี้

๒.๑ ระเบียบในการติดตามและประเมินผลแผนพัฒนา ระเบียบวิธีในการติดตามและประเมินผลมีองค์ประกอบใหญ่ ๆ ที่สำคัญ ๓ ประการ คือ

- ๑) ผู้เข้าร่วมติดตามและประเมินผล
- ๒) เครื่องมือ
- ๓) กรรมวิธีหรือวิธีการต่าง ๆ

### ๒.๒ วิธีในการติดตามและประเมินผลแผนพัฒนา

๑) การออกแบบการติดตามและประเมินผล การออกแบบเพื่อการติดตามและประเมินผลแผนพัฒนามีเป้าหมายเพื่อมุ่งตอบปัญหาการติดตามและประเมินผลได้อย่างตรงประเด็น อธิบายหรือควบคุมความผันแปรของโครงการเพื่อการพัฒนาท้องถิ่นที่จะเกิดขึ้นได้

๒) การสำรวจ (survey) เป็นการรวบรวมข้อมูลจากบันทึกหรือทะเบียนที่ผู้รับผิดชอบโครงการจัดทำไว้แล้ว หรืออาจเป็นข้อมูลที่คณะกรรมการติดตามและประเมินผลต้องจดบันทึก (record) สังเกต (observe) หรือวัด (measurement) โดยคณะกรรมการติดตามและประเมินผลจะดำเนินการในพื้นที่จากผู้มีส่วนเกี่ยวข้อง เจ้าหน้าที่ บุคลากรขององค์การบริหารส่วนตำบลกวางโจน เป็นข้อมูลที่มีอยู่ตามธรรมชาติ พฤติกรรม ความต้องการ ซึ่งศึกษาได้โดยวิธีการสังเกตและสามารถวัดได้

## ๓. กำหนดเครื่องมือที่ใช้ในการติดตามและประเมินผล

คณะกรรมการติดตามและประเมินผลแผนพัฒนาท้องถิ่นขององค์การบริหารส่วนตำบลกวางโจนกำหนดเครื่องมือที่ใช้ในการติดตามและประเมินผล ดังนี้

๓.๑ การทดสอบและการวัด (Tests & Measurements) วิธีการนี้จะทำการทดสอบและวัดผลเพื่อระดับการเปลี่ยนแปลง ซึ่งรวมถึงแบบทดสอบต่าง ๆ การประเมินการปฏิบัติงาน และแนวทางการวัด จะใช้เครื่องมือใดในการทดสอบและการวัดนั้นเป็นไปตามความเหมาะสมของโครงการพัฒนาท้องถิ่น เช่น โครงการก่อสร้างถนน คสล. จะใช้การวัดกว้างยาวหน้า เป็นต้น

๓.๒ การสัมภาษณ์ (Interviews) อาจเป็นการสัมภาษณ์เดี่ยว หรือกลุ่มก็ได้ การสัมภาษณ์เป็นการยืนยันว่า ผู้มีส่วนเกี่ยวข้อง ผู้ได้รับผลกระทบมีความเกี่ยวข้องและได้รับผลกระทบในระดับใด โดยทั่วไปการสัมภาษณ์ถูกแบ่งออกเป็น ๒ ประเภท คือ การสัมภาษณ์แบบเป็นทางการหรือกึ่งทางการ (formal or semi-formal interview) ซึ่งใช้แบบสัมภาษณ์แบบมีโครงสร้าง (structure interviews) ดำเนินการสัมภาษณ์ และการสัมภาษณ์แบบไม่เป็นทางการ (informal interview) ซึ่งคล้าย ๆ กับการพูดสนทนาอย่างไม่มีการจัดเตรียม ไม่เคร่งครัดในขั้นตอน

๓.๓ การสังเกต (Observations) คณะกรรมการติดตามและประเมินผลแผนพัฒนาองค์การบริหารส่วนตำบลกวางโจน ใช้การสังเกตเพื่อเฝ้าดูว่ากำลังเกิดอะไรขึ้นกับการพัฒนาท้องถิ่นขององค์การบริหารส่วนตำบลกวางโจน มีการบันทึกการสังเกต แนวทางในการสังเกต และกำหนดการดำเนินการสังเกต (๑) การสังเกตแบบมีส่วนร่วม (Participant observation) เป็นวิธีการสังเกตที่คณะกรรมการติดตามและประเมินผลเข้า

ไปใช้ชีวิตร่วมกับประชาชนในหมู่บ้าน มีกิจกรรมร่วมกัน (๒) การสังเกตแบบไม่มีส่วนร่วม (Non-participant observation) หรือการสังเกตโดยตรง (Direct observation) เป็นการสังเกต บันทึกลักษณะทางกายภาพ โครงสร้าง และความสัมพันธ์ของผู้มีส่วนได้เสียในองค์การบริหารส่วนตำบลกาบัง

๓.๔ การสำรวจ (surveys) ในที่นี้หมายถึง การสำรวจเพื่อประเมินความคิดเห็น การรับรู้ทัศนคติ ความพึงพอใจ ความจำเป็น ความต้องการของประชาชนในตำบลกาบัง คณะกรรมการติดตามและประเมินผลแผนพัฒนาองค์การบริหารส่วนตำบลกาบัง จะมีการบันทึกการสำรวจ และทิศทางการสำรวจไว้เป็นหลักฐาน

๓.๕ เอกสาร (Documents) การติดตามและประเมินผลยุทธศาสตร์และโครงการมีความจำเป็นอย่างยิ่งที่จะต้องใช้เอกสาร ซึ่งเป็นเอกสารที่เกี่ยวข้องกับยุทธศาสตร์การพัฒนา ปัญหาความต้องการของประชาชนในท้องถิ่น สาเหตุของปัญหา แนวทางการแก้ไขปัญหาหรือแนวทางการพัฒนา ตลอดจนเป้าประสงค์ ค่าเป้าหมาย กลยุทธ์ แผนงาน ผลผลิตหรือโครงการ วัสดุทัศน์ขององค์การบริหารส่วนตำบลกาบัง

## ๕. ประโยชน์ของการติดตามและประเมินผล

การติดตามและประเมินผลมีประโยชน์ที่สำคัญคือ การนำไปใช้แก้ไขปัญหาต่าง ๆ ระหว่างดำเนินโครงการ รองลงมาคือนำไปใช้สำหรับวางแผนการจัดทำแผนพัฒนาท้องถิ่นสี่ปีในอนาคต ประโยชน์ต่าง ๆ แยกเป็นหัวข้อได้ ดังนี้

๑. ได้ทราบถึงสภาพและสถานการณ์ต่าง ๆ ของการจัดทำแผนพัฒนาท้องถิ่นและการดำเนินการตามโครงการ ซึ่งจะช่วยให้วิธีการปฏิบัติดำเนินการไปแนวทางเดียวกัน

๒. ได้ทราบถึงข้อดี ข้อเสีย ข้อบกพร่องต่าง ๆ ตลอดจนปัจจัยที่ทำให้แผนพัฒนาท้องถิ่นสี่ปีและการดำเนินการตามโครงการพัฒนาท้องถิ่นมีปัญหา ทำให้สามารถแก้ไขได้ทุกจุด ตรงเป้าหมายอย่างทันที่ทั้งในปัจจุบันและอนาคต

๓. ช่วยให้การใช้ทรัพยากรต่าง ๆ เกิดความประหยัด คุ่มค่าไม่เสียประโยชน์ ประหยัดเวลางบประมาณ และทรัพยากรในการดำเนินโครงการพัฒนาท้องถิ่น

๔. สามารถเก็บรวบรวม วิเคราะห์ข้อมูลต่าง ๆ ที่เกี่ยวกับรายละเอียด ความต้องการ สภาพปัญหาต่าง ๆ ที่จะนำไปจัดทำเป็นโครงการเพื่อพัฒนาท้องถิ่น เพื่อนำเสนอโครงการในเชิงสถิติหรือข้อมูลที่เป็นจริง ทำให้ได้รับความเชื่อถือและการยอมรับจากประชาชน ผู้มีส่วนได้เสีย หน่วยงานราชการ รัฐวิสาหกิจ องค์กรต่าง ๆ

๕. กระตุ้นให้ผู้ปฏิบัติงานและผู้เกี่ยวข้องกับการพัฒนาท้องถิ่น การจัดทำโครงการและรับผิดชอบโครงการ มีความสำนึกต่อหน้าที่ความรับผิดชอบ และกระตือรือร้นในการแก้ไข ตลอดจนปรับปรุงรายละเอียดเนื้อหา ข้อมูลให้เป็นปัจจุบันเสมอ

๖. การวินิจฉัย สั่งการ นายองค์การบริหารส่วนตำบลกาบัง ปลัด/รองปลัด ผู้บริหารระดับสำนัก/กอง/ฝ่ายต่าง ๆ ขององค์การบริหารส่วนตำบลกาบัง สามารถวินิจฉัย สั่งการได้อย่างถูกต้อง ชัดเจน รัดกุมมีเหตุมีผลในการพัฒนาท้องถิ่นให้สอดคล้องกับสภาพความเป็นจริงและตามอำนาจหน้าที่ นอกจากนี้ยังสามารถกำหนดมาตรการต่าง ๆ สำหรับการปรับปรุงแก้ไขและป้องกันความผิดพลาดที่จะเกิดขึ้นได้

๗. ทำให้ภารกิจต่าง ๆ ของบุคลากรในองค์การบริหารส่วนตำบลกาบัง แต่ละคน แต่ละสำนัก/กอง/ฝ่ายต่าง ๆ มีความสอดคล้องกัน ประสานการทำงานให้เป็นองค์กรรวมของหน่วยงาน ทำให้เป้าหมายขององค์การบริหารส่วนตำบลกาบัง เกิดความสำเร็จตามเป้าหมายหลัก มีความสอดคล้องและเกิดประสิทธิภาพและประสิทธิผล

๘. สามารถรักษาคุณภาพของงานหรือภารกิจให้เป็นไปและตรงตามวัตถุประสงค์ของโครงการ กิจกรรม งานต่าง ๆ และประชาชนพึงพอใจเมื่อได้รับการบริการประชาชนในเขตตำบลกาบัง

## ส่วนที่ ๒ การติดตามและประเมินผล

### ๑. สรุปผลการติดตามและประเมินผล ปีงบประมาณ (พ.ศ.๒๕๖๖-๒๕๗๐)

#### ๑.๑ ยุทธศาสตร์การพัฒนา ปีงบประมาณ (พ.ศ. ๒๕๖๖-๒๕๗๐)

๑.๑.๑ แผนยุทธศาสตร์การพัฒนาองค์การบริหารส่วนตำบลกวางโจน เป็นแผนยุทธศาสตร์ที่กำหนดระยะเวลา ๕ ปี พ.ศ. ๒๕๖๖-๒๕๗๐ ซึ่งเป็นแผนพัฒนาเศรษฐกิจและสังคมขององค์การบริหารส่วนตำบลกวางโจน ที่กำหนดยุทธศาสตร์ และแนวทางการพัฒนาขององค์การบริหารส่วนตำบลกวางโจนซึ่งแสดงถึงวิสัยทัศน์ พันธกิจ และจุดมุ่งหมายเพื่อการพัฒนาในอนาคต โดยสอดคล้องกับแผนพัฒนาเศรษฐกิจและสังคมแห่งชาติ แผนการบริหารราชการแผ่นดิน ยุทธศาสตร์การพัฒนาจังหวัดชัยภูมิ และแผนชุมชนตำบล

### ๒. การติดตามและประเมินผลยุทธศาสตร์ ปีงบประมาณ พ.ศ. ๒๕๖๘

#### ๒.๑ เดือนตุลาคม ๒๕๖๘

##### ๒.๑.๑ ความสัมพันธ์ระหว่างแผนพัฒนาระดับมหภาค

การจัดทำแผนพัฒนาท้องถิ่นสี่ปีขององค์การบริหารส่วนตำบลกวางโจน มีความสัมพันธ์กับแผนยุทธศาสตร์ชาติ ๒๐ แผนพัฒนาเศรษฐกิจและสังคมแห่งชาติ ฉบับที่ ๑๒ ยุทธศาสตร์กลุ่มจังหวัด/จังหวัด ยุทธศาสตร์การพัฒนาขององค์กรปกครองส่วนท้องถิ่นในเขตจังหวัดชัยภูมิ ได้แก่

๑. ยุทธศาสตร์การพัฒนาด้านการบริหารจัดการน้ำ ทรัพยากรธรรมชาติและสิ่งแวดล้อม ความสอดคล้องกับยุทธศาสตร์ชาติ ๒๐ ปี ยุทธศาสตร์ด้านการสร้างการเติบโตบนคุณภาพชีวิตที่เป็นมิตรกับสิ่งแวดล้อม สอดคล้องกับแผนพัฒนาเศรษฐกิจและสังคมแห่งชาติ ฉบับที่ ๑๒ ยุทธศาสตร์ที่ ๔ : การเติบโตที่เป็นมิตรกับสิ่งแวดล้อมเพื่อการพัฒนาอย่างยั่งยืน สอดคล้องกับยุทธศาสตร์จังหวัดชัยภูมิ ตามยุทธศาสตร์ที่ ๑ การบริหารจัดการน้ำ ดิน ทรัพยากรธรรมชาติและสิ่งแวดล้อมอย่างสมดุล สอดคล้องเชื่อมโยงกับยุทธศาสตร์การพัฒนาองค์การปกครองส่วนท้องถิ่นในเขตจังหวัดชัยภูมิ ยุทธศาสตร์ที่ ๑ การบริหารทรัพยากรน้ำ และดินอนุรักษ์ฟื้นฟู ธรรมชาติและสิ่งแวดล้อมอย่างสมดุล

๒. ยุทธศาสตร์การพัฒนาด้านเศรษฐกิจจากฐานการเกษตรและฐานชุมชนที่เข้มแข็งและยั่งยืน ความสอดคล้องกับยุทธศาสตร์ชาติ ๒๐ ปี ยุทธศาสตร์ด้านการสร้างความสามารถในการแข่งขัน สอดคล้องกับแผนพัฒนาเศรษฐกิจและสังคมแห่งชาติ ฉบับที่ ๑๒ ยุทธศาสตร์ที่ ๓ : การสร้างความเข้มแข็งทางเศรษฐกิจและแข่งขันได้อย่างยั่งยืน สอดคล้องกับยุทธศาสตร์จังหวัดชัยภูมิ ตามยุทธศาสตร์ที่ ๒ การพัฒนาเศรษฐกิจจากฐานการเกษตร และฐานชุมชนที่เข้มแข็ง สอดคล้องเชื่อมโยงกับยุทธศาสตร์การพัฒนาองค์การปกครองส่วนท้องถิ่นในเขตจังหวัดชัยภูมิ ยุทธศาสตร์ที่ ๒ การพัฒนาเศรษฐกิจจากฐานการเกษตร และฐานชุมชนที่เข้มแข็ง

๓. ยุทธศาสตร์การพัฒนาด้านการพัฒนาสังคมและคุณภาพชีวิตตามแนวทางเศรษฐกิจพอเพียง  
 ความสอดคล้องกับยุทธศาสตร์ชาติ ๒๐ ปี ยุทธศาสตร์การสร้างโอกาสความเสมอภาคและเท่าเทียมกันทาง  
 สังคม สอดคล้องกับแผนพัฒนาเศรษฐกิจและสังคมแห่งชาติ ฉบับที่ ๑๒ ยุทธศาสตร์ที่ ๒ : การสร้างความเป็น  
 ธรรมลดความเหลื่อมล้ำในสังคม สอดคล้องกันกับยุทธศาสตร์จังหวัดชัยภูมิ ตามยุทธศาสตร์ที่ ๓ การ  
 เสริมสร้างสังคมคุณภาพ สันติสุขอย่างยั่งยืน สอดคล้องเชื่อมโยงกับยุทธศาสตร์การพัฒนาองค์กรปกครองส่วน  
 ท้องถิ่นในเขตจังหวัดชัยภูมิ ยุทธศาสตร์ที่ ๓ การเสริมสร้างสังคมและคุณภาพชีวิตตามแนวทางเศรษฐกิจ  
 พอเพียงอย่างยั่งยืน

๔. ยุทธศาสตร์การพัฒนาด้านการบริหารจัดการบ้านเมืองที่ดี และบริการสู่สากล ความ  
 สอดคล้องกับยุทธศาสตร์ชาติ ๒๐ ปี ยุทธศาสตร์ด้านการปรับปรุงสมดุลและพัฒนาระบบการบริหารจัดการ  
 ภาครัฐ สอดคล้องกับแผนพัฒนาเศรษฐกิจและสังคมแห่งชาติ ฉบับที่ ๑๒ ยุทธศาสตร์ที่ ๑.การเสริมสร้างและ  
 พัฒนาศักยภาพทุนมนุษย์ สอดคล้องกันกับยุทธศาสตร์จังหวัดชัยภูมิ ตามยุทธศาสตร์ที่ ๔ การพัฒนาขีด  
 ความสามารถทางการบริหาร และการบริการสู่สากล สอดคล้องเชื่อมโยงกับยุทธศาสตร์การพัฒนาองค์กร  
 ปกครองส่วนท้องถิ่นในเขตจังหวัดชัยภูมิ ยุทธศาสตร์ที่ ๔ การพัฒนาขีดความสามารถทางการบริหาร และ  
 บริการสู่สากล

๕. ยุทธศาสตร์การพัฒนาด้านการพัฒนาคุณภาพการศึกษา และระบบการจัดการเรียนรู้  
 ความสอดคล้องกับยุทธศาสตร์ชาติ ๒๐ ปี ยุทธศาสตร์ด้านการเสริมสร้างและพัฒนาศักยภาพทุนมนุษย์  
 สอดคล้องกับแผนพัฒนาเศรษฐกิจและสังคมแห่งชาติ ฉบับที่ ๑๒ ยุทธศาสตร์ที่ ๒.การเสริมสร้างและพัฒนา  
 ศักยภาพทุนมนุษย์ สอดคล้องกันกับยุทธศาสตร์จังหวัดชัยภูมิ ตามยุทธศาสตร์ที่ ๓ การเสริมสร้างสังคม  
 คุณภาพ สันติสุขอย่างยั่งยืน สอดคล้องเชื่อมโยงกับยุทธศาสตร์การพัฒนาองค์กรปกครองส่วนท้องถิ่นในเขต  
 จังหวัดชัยภูมิ ยุทธศาสตร์ที่ ๕ พัฒนาคุณภาพมาตรฐานการศึกษาและระบบการจัดการเรียนรู้ให้หลากหลาย  
 เพื่อมุ่งสู่ความเป็นเลิศ

## ๒.๑.๒ ยุทธศาสตร์ขององค์การบริหารส่วนตำบลกวางโจน (พ.ศ.๒๕๖๖-๒๕๗๐)

### ๑.วิสัยทัศน์องค์การบริหารส่วนตำบลกวางโจน

อบต.กวางโจน เมืองแห่งการศึกษา ความสงบ ประชาชนมีคุณภาพชีวิตที่ดี มีงานทำ ยึดถือ  
 ศิลปวัฒนธรรมท้องถิ่น ตลอดจนภูมิปัญญาท้องถิ่น

#### พันธกิจ

- ๑.พัฒนาศักยภาพของคน ครอบครัว และชุมชนให้เข้มแข็ง สามารถพึ่งตนเองได้
- ๒.พัฒนาเมืองน่าอยู่ บริการสาธารณะให้ได้มาตรฐาน และเพียงพอต่อความต้องการของ  
 ประชาชน
- ๓.พัฒนาระบบการศึกษา และบริการสาธารณสุข ตลอดจนการอนุรักษ์และพัฒนา  
 ศิลปวัฒนธรรมอันดีงามและภูมิปัญญาท้องถิ่น
- ๔.การจัดการทรัพยากรธรรมชาติและสิ่งแวดล้อมเพื่อการพัฒนาอย่างยั่งยืน
- ๕.การบริหารจัดการที่ดี เพื่อให้เกิดความโปร่งใสในการบริหารและการปกครอง โดยให้  
 ประชาชนมีส่วนร่วมในการวางแผนพัฒนา และสามารถตรวจสอบได้
- ๖.การรักษาความสงบเรียบร้อย และความมั่นคงปลอดภัยในชีวิตและทรัพย์สินของประชาชน  
 และการ ป้องกันภัยฝ่ายพลเรือน

ยุทธศาสตร์การพัฒนา และแนวทางการพัฒนาขององค์การบริหารส่วนตำบลกวางโจน

๒. ยุทธศาสตร์การพัฒนา

ยุทธศาสตร์ที่ ๑

การพัฒนาด้านโครงสร้างพื้นฐาน

แนวทางการพัฒนา

๑. แนวทางการก่อสร้าง / ปรับปรุง / บำรุงรักษาถนน / สะพาน
๒. แนวทางการก่อสร้าง/ปรับปรุงท่อระบายน้ำและรางระบายน้ำ
๓. แนวทางการก่อสร้าง/ปรับปรุง/บำรุงรักษา แหล่งน้ำเพื่อการอุปโภคและบริโภคและแหล่งน้ำเพื่อใช้ในการเกษตรให้เพียงพอ
๔. แนวทางการก่อสร้าง/ ปรับปรุง/บำรุงรักษา ระบบไฟฟ้า ไฟฟ้าพลังงาน แสงอาทิตย์ และระบบการ โทรศัพทสื่อสารณะ

ยุทธศาสตร์ที่ ๒

การพัฒนาด้านเศรษฐกิจและการแก้ไขปัญหาความยากจน

๑. แนวทางการพัฒนาและแก้ไขปัญหาความยากจนส่งเสริมอาชีพให้แก่ประชาชน
๒. แนวทางการส่งเสริมและสนับสนุนปรัชญาหลักเศรษฐกิจพอเพียง
๓. แนวทางการพัฒนากระบวนการเรียนรู้ในชุมชน

ยุทธศาสตร์ที่ ๓

การพัฒนาด้านการศึกษา ศาสนา วัฒนธรรมและการกีฬา

๑. แนวทางการส่งเสริมและพัฒนาแหล่งความรู้ที่ทันสมัย และการรับรู้ข้อมูลข่าวสารสารสนเทศและการสื่อสารให้แก่ประชาชน
๒. แนวทางการส่งเสริมการศึกษาก่อนวัยเรียนและการศึกษาภาคบังคับ
๓. แนวทางการส่งเสริมด้านศาสนา วัฒนธรรมและภูมิปัญญาท้องถิ่น
๔. แนวทางการส่งเสริมพัฒนากิจการกรรมการกีฬาและนันทนาการต่างๆ

ยุทธศาสตร์ที่ ๔

การพัฒนาด้านสังคมและสาธารณสุข

๑. แนวทางการส่งเสริมและเสริมสร้างคุณภาพชีวิตในสังคม
๒. แนวทางการป้องกันและบรรเทาสาธารณภัย
- ๓.แนวทางการรักษาความสงบเรียบร้อยและแก้ไขปัญหาสังคม
๔. แนวทางการพัฒนาการเรียนรู้ด้านสาธารณสุขขั้นพื้นฐานและการควบคุมและป้องกันโรค

ยุทธศาสตร์ที่ ๕

การพัฒนาทรัพยากรธรรมชาติและสิ่งแวดล้อม

- ๑.แนวทางการสร้างจิตสำนึกและความตระหนักในการจัดการทรัพยากรธรรมชาติและสิ่งแวดล้อม
- ๒.แนวทางการจัดการทรัพยากรธรรมชาติและสิ่งแวดล้อม

## ยุทธศาสตร์ที่ ๖

### การพัฒนาด้านการเมืองและการบริหารและการพัฒนาบุคลากรของท้องถิ่น

๑. แนวทางการส่งเสริมการมีส่วนร่วมของประชาชน ด้านการเมือง การปกครอง การบริหาร  
แก่ประชาชน

๒. แนวทางการพัฒนาบุคลากรท้องถิ่นและสร้างระบบบริหารจัดการที่ดี

#### ๓ เป้าประสงค์

๑. ตำบลกว้างไกล มีดิน น้ำ ทรัพยากรธรรมชาติและสิ่งแวดล้อมที่เอื้อต่อการพัฒนาการ  
เกษตรคุณภาพ พื้นที่การเกษตรมีความสมบูรณ์เพิ่มมากขึ้น

๒. ผลผลิตทางการเกษตรมีคุณภาพ ประชาชนมีวิถีชีวิตตามหลักปรัชญาของเศรษฐกิจ  
พอเพียง และการพัฒนาด้านโครงสร้างพื้นฐานได้รับการพัฒนาอย่างรอบด้านและทั่วถึง

๓. พัฒนาศักยภาพคนตามช่วงวัย และเสริมสร้างความมั่นคง ความปลอดภัยในชีวิตและ  
ทรัพย์สินให้กับประชาชน เพื่อสร้างสังคมที่มีคุณภาพ

๔. คุณภาพการบริการขององค์การบริหารส่วนตำบลมีความพร้อมสู่สากลและมีประสิทธิภาพ  
เพิ่มสูงขึ้นอย่างต่อเนื่อง

๕. องค์การบริหารส่วนตำบลกว้างไกล พัฒนาการจัดการศึกษา และระบบการจัดการเรียนรู้  
ให้ได้มาตรฐานและมีคุณภาพ

#### ๔ ตัวชี้วัด

๑. ประชาชนมีส่วนร่วมในการสร้างความอุดมสมบูรณ์ของทรัพยากรธรรมชาติรวมถึงมีการ  
จัดการสิ่งแวดล้อมน่าอยู่เพิ่มขึ้นร้อยละ ๒๐ ต่อปี

๒. จำนวนพื้นที่การเกษตรที่ลดการใช้สารเคมีและใช้ปุ๋ยอินทรีย์ และมูลค่าผลผลิตทางการเกษตร  
ของตำบล (ข้าว) และอ้อย เพิ่มขึ้น ไม่น้อยกว่าร้อยละ ๑๐ ต่อปี

๓. การจัดการบริการสาธารณะด้านโครงสร้างพื้นฐานเพิ่มขึ้นร้อยละ ๕ ต่อปีจากพื้นที่บริการ  
สาธารณะ

๔. ประชาชนมีรายได้ต่อหัวเพิ่มขึ้นไม่น้อยกว่าร้อยละ ๕ ต่อปี ของครัวเรือนในเขตองค์การ  
บริหารส่วนตำบลกว้างไกล

๕. การรักษาและสืบทอดภูมิปัญญาท้องถิ่น และประเพณีท้องถิ่นเพิ่มขึ้นร้อยละ ๕ ต่อปี

๖. ประชาชนมีคุณภาพชีวิตที่ดีขึ้นและเข้าถึงการพัฒนาคุณภาพชีวิตอย่างรอบด้าน เพิ่มขึ้น  
ร้อยละ ๑๐ ของจำนวนประชากรในเขตองค์การบริหารส่วนตำบลกว้างไกล

๗. องค์การบริหารส่วนตำบลกว้างไกล มีผลการปฏิบัติราชการประจำปีมากกว่าร้อยละ ๖๕

๘. จำนวนโครงการ/กิจกรรมที่ดำเนินงานเกี่ยวกับที่ส่งเสริมและสนับสนุนการจัดการศึกษา  
ทุกประเภทให้มีคุณภาพอย่างน้อยปีละ ๑ โครงการ

๙. จำนวนโครงการ/กิจกรรมที่ดำเนินการสร้างความพร้อมของสื่อเทคโนโลยีการเรียนการสอนที่ทันสมัยอย่างน้อยปีละ ๑ โครงการ

#### ๒.๕ คำเป้าหมาย

๑. ทรัพยากรธรรมชาติในตำบลสมบูรณ์และเกิดสภาพแวดล้อมที่ดีภายในตำบล

๒. การพัฒนาด้านโครงสร้างพื้นฐานทั่วถึงทุกพื้นที่ที่ประชาชนมีรายได้เพียงพอ สามารถพึ่งตนเองได้

๓. ประชาชนมีคุณภาพชีวิตที่ดีและเข้าถึงการพัฒนาคุณภาพชีวิตอย่างรอบด้าน

๔. องค์การบริหารส่วนตำบลกว้างไกล มีการบริหารจัดการภาครัฐที่ดี

๕. ประชาชนได้รับการศึกษาขั้นพื้นฐานที่ได้มาตรฐานและมีคุณภาพ

## ๒.๖ กลยุทธ์

๑. ก่อสร้างพัฒนาปรับปรุงบำรุงแหล่งน้ำ และสร้างจิตสำนึกและความตระหนักในการจัดการทรัพยากรน้ำและสิ่งแวดล้อม

๒. การบริหารจัดการและรณรงค์การกำจัดขยะมูลฝอย

๓. ส่งเสริมและสนับสนุนการทำการเกษตรทฤษฎีใหม่ และการดำเนินชีวิตตามหลักปรัชญาเศรษฐกิจพอเพียง

๔. ส่งเสริมขนบธรรมเนียมประเพณี ศิลปวัฒนธรรม และภูมิปัญญาท้องถิ่น

๕. ส่งเสริมและเพิ่มทักษะอาชีพของครัวเรือนและกลุ่มอาชีพ

๖. ก่อสร้างพัฒนาปรับปรุงบำรุงเส้นทางคมนาคม และระบบสาธารณสุขปโภค สาธารณูปการ

๗. ป้องกันการแพร่ระบาดของโรคติดต่อ และส่งเสริมสุขภาพด้านการกีฬาและนันทนาการให้กับประชาชน

๘. พัฒนาคุณภาพชีวิตเด็ก สตรี คนชรา คนพิการ และผู้ด้อยโอกาส และเสริมสร้างความมั่นคงปลอดภัยในชีวิตและทรัพย์สินให้กับประชาชน

๙. ส่งเสริมการมีส่วนร่วมของประชาชนและองค์กรทุกภาคส่วน

๑๐. พัฒนาบุคลากรให้มีความรู้ ความสามารถและทักษะ

๑๑. พัฒนาคุณภาพมาตรฐานการศึกษา ระบบการจัดการเรียนรู้ และสนับสนุนแหล่งเรียนรู้ของท้องถิ่นเพื่อรองรับประชาคมอาเซียน

## ๒.๗ จุดยืนทางยุทธศาสตร์

๑. การพัฒนาท้องถิ่นด้วยการจัดบริการสาธารณะให้ทั่วถึงและรอบด้านเพื่อสร้างการพัฒนาด้านความจำเป็นพื้นฐานให้กับประชาชน

๒. การพัฒนาการจัดการศึกษาในท้องถิ่นรวมถึงการสืบสานภูมิปัญญาท้องถิ่น และประเพณีท้องถิ่น

๓. การพัฒนาด้านสาธารณสุข และการจัดการขยะสู่ตำบลสุขภาวะ

๔. การส่งเสริมและพัฒนาศักยภาพประชาชนในท้องถิ่นตามหลักปรัชญาเศรษฐกิจพอเพียงโดยมุ่งหวังให้ประชาชนพึ่งตนเองได้

๕. การพัฒนาระบบบริหารราชการตามหลักธรรมาภิบาล

## ๒.๘ ความเชื่อมโยงของยุทธศาสตร์ในภาพรวม

การจัดทำแผนพัฒนาท้องถิ่นขององค์การบริหารส่วนตำบลกวางโจน มีความเชื่อมโยงของยุทธศาสตร์ในภาพรวม ดังนี้

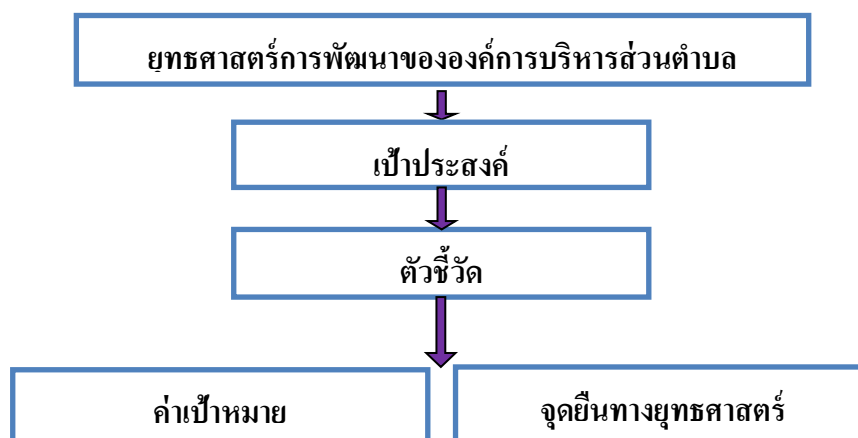

## ๒.๑.๓ การวิเคราะห์เพื่อพัฒนาท้องถิ่น

### ๑. SWOT Analysis

ในการติดตามและประเมินผลแผนพัฒนา จะต้องมีการวิเคราะห์สภาพแวดล้อมของท้องถิ่น ดำเนินการวิเคราะห์สภาพแวดล้อมท้องถิ่น ในระดับชุมชนและทั้งในเขตองค์กรปกครองส่วนท้องถิ่น และรวมทั้งตำบล อำเภอ เนื่องจากในเขตองค์การบริหารส่วนตำบลกวางโจนนั้น มีหมู่บ้านที่บางส่วนหรือและส่วนใหญ่อยู่ในเขตองค์การบริหารส่วนตำบลกวางโจนและเขต อปท.ข้างเคียง ซึ่งมีปฏิสัมพันธ์ซึ่งกันและกันกับสภาพแวดล้อมภายใต้สังคมที่เป็นทั้งระบบเปิดมากกว่าระบบปิดในปัจจุบัน การวิเคราะห์สภาพแวดล้อมเป็นการวิเคราะห์สภาพแวดล้อมทั้งภายนอกและภายใน โดยผลการวิเคราะห์สภาพแวดล้อมมีดังนี้

#### ๑. ผลการวิเคราะห์สภาพแวดล้อมภายนอก

เป็นการตรวจสอบ ประเมินและกรองปัจจัยหรือข้อมูลจากสภาพแวดล้อมภายนอกที่มีผลกระทบต่อท้องถิ่น เช่น สภาพเศรษฐกิจ เทคโนโลยี การเมือง กฎหมาย สังคม สิ่งแวดล้อม วิเคราะห์เพื่อให้เกิดการบูรณาการ (integration) ร่วมกันกับองค์กรปกครองส่วนท้องถิ่น หน่วยงานราชการหรือรัฐวิสาหกิจ การวิเคราะห์สภาพภายนอกนี้ เป็นการระบุถึงโอกาสและอุปสรรคที่จะต้องดำเนินการและแก้ไขปัญหาที่เกิดขึ้น ซึ่งมีรายละเอียดผลการวิเคราะห์ดังนี้

#### ๑.๑ โอกาส (O : Opportunity)

(๑) มีองค์ภาครัฐอยู่ใกล้พื้นที่ เช่น อำเภอ เกษตรอำเภอ ปศุสัตว์อำเภอ ศูนย์ประสานงาน โรงพยาบาล สาธารณสุขอำเภอ รพ.สต และโรงเรียน เป็นต้น

(๒) มีสถานศึกษาระดับประถมและขยายโอกาสในพื้นที่

(๓) มีเส้นทางคมนาคมสะดวก สามารถรองรับการขยายตัวของการลงทุนทางเศรษฐกิจ

(๔) มีระบบบริการพื้นฐานจากหน่วยงานเอกชนและรัฐวิสาหกิจ ดังนี้

- โทรศัพท์/อินเทอร์เน็ต TOT CAT AIS เป็นต้น

- ไปรษณีย์หรือการสื่อสารหรือการขนส่ง และวัสดุ ครุภัณฑ์

(๕) ได้รับการสนับสนุนจากรัฐบาล เช่น โครงการละ ๕ ล้าน หมู่บ้านละ ๒ แสน

(๖) มีศูนย์ดำรงธรรมระดับอำเภอ ระดับท้องถิ่น

#### ๑.๒ อุปสรรค (T : Threat)

(๑) อยู่ห่างจากจังหวัด ทำให้ใช้เวลานานในการติดต่อกับจังหวัด

(๒) บริการทางภาครัฐหลายอย่างยังเข้าไม่ถึง เช่น การทำบัตรผู้พิการ การขออนุญาตใบขับขี่

(๓) มีปัญหาการพัฒนาบริเวณคาบเกี่ยวระหว่าง องค์การบริหารส่วนตำบลกวางโจน กับ องค์การบริหารส่วนตำบลบ้านดอน และเทศบาลธาตุทอง เช่น คลองส่งน้ำ ถนน

(๔) ปัจจุบันองค์การบริหารส่วนตำบลกวางโจน เป็นองค์การบริหารส่วนตำบลขนาดกลาง มีงบประมาณจำกัดเมื่อเทียบกับภารกิจหน้าที่ต่างๆ ตามกฎหมายที่กำหนดให้เป็นอำนาจหน้าที่ขององค์การบริหารส่วนตำบลกวางโจน ตามกฎหมายอื่น ตามภารกิจถ่ายโอนฯ ตามนโยบายท้องถิ่น นโยบายจังหวัดและนโยบายรัฐบาล

(๕) เนื่องจากองค์การบริหารส่วนตำบลกวางโจน เป็นศูนย์กลางทางเศรษฐกิจของอำเภอทำให้มีการจราจรบางสายมีรถผ่านไปมาเป็นจำนวนมาก และเกิดอุบัติเหตุ

## ๒. ผลการวิเคราะห์สภาพแวดล้อมภายใน

เป็นการตรวจสอบ ประเมินและกรองปัจจัยหรือข้อมูลจากสภาพแวดล้อมในท้องถิ่น ปัจจัยใดเป็นจุดแข็งหรือจุดอ่อนที่องค์กรปกครองส่วนท้องถิ่นจะแสวงหาโอกาสพัฒนาและหลีกเลี่ยงอุปสรรคที่อาจจะเกิดขึ้นได้ ซึ่งการติดตามและประเมินผลโดยกำหนดให้มีการวิเคราะห์สภาพแวดล้อมภายใน โดยคณะกรรมการ ได้ดำเนินการวิเคราะห์สภาพแวดล้อมภายในโดยวิเคราะห์ ตรวจสอบ ติดตามองค์กรปกครองส่วนท้องถิ่นเพื่อวิเคราะห์ถึงจุดแข็งและจุดอ่อน โอกาส ข้อจำกัด ซึ่งมีรายละเอียดผลการวิเคราะห์ดังนี้

### ๒.๑ จุดแข็ง (S : Strength)

(๑) ประชาชน ผู้นำชุมชน มีความพร้อมที่จะให้ความร่วมมือกับทางราชการในการพัฒนาท้องถิ่นของตนเอง

(๒) ชุมชนเข้มแข็งได้รับการบริการสาธารณะด้านโครงสร้างพื้นฐานครบถ้วน

(๓) ประชาชนยังยึดมั่นในขนบธรรมเนียมประเพณีและวัฒนธรรมท้องถิ่น

(๔) มีหนองสาธารณะ ๑๘ แห่ง เพื่อเป็นแหล่งเก็บน้ำไว้ใช้เพื่อการเกษตรกรรม ได้แก่ หนองสาธารณะหนองฉิม หนองสาธารณะหนองสะเตา อ่างเหมืองใหญ่ อ่างโสภโกล และกุดกว้างโจน เป็นต้น

(๕) ประชากรส่วนใหญ่มีอาชีพเกษตรกรรม ผลผลิตทางการเกษตรที่สำคัญ ได้แก่ ข้าว ข้าวโพด และอ้อย ฯลฯ

(๖) ศูนย์พัฒนาเด็กเล็ก ๖ แห่ง สังกัดองค์การบริหารส่วนตำบลกว้างโจน

(๗) มีการประสานความร่วมมือระหว่างองค์การบริหารส่วนตำบลกว้างโจนกับส่วนราชการในพื้นที่

(๘) มีความสงบไม่ค่อยจะมีปัญหา ด้านความปลอดภัยและด้านมลพิษ

(๙) มีระบบประปาทุกหมู่บ้านทำให้มีน้ำใช้อุปโภคบริโภคตลอดทั้งปี

(๑๐) องค์การบริหารส่วนตำบลกว้างโจน มีศักยภาพเพียงพอที่รองรับการบริการสาธารณะ และแก้ไขปัญหาความเดือดร้อนของประชาชน

(๑๑) มีวัด ๑๘ แห่ง

(๑๒) องค์การบริหารส่วนตำบลกว้างโจนมีเว็บไซต์ และเฟสบุ๊ก (องค์การบริหารส่วนตำบลกว้างโจน) ในการประชาสัมพันธ์ ให้ประชาชนได้รับทราบข้อมูลข่าวสาร

(๑๓) หมู่บ้านในเขตองค์การบริหารส่วนตำบลกว้างโจน มีหอกระจายข่าวประชาสัมพันธ์ให้ประชาชนในชุมชนได้รับทราบข้อมูลข่าวสาร

(๑๔) มีกองทุนในหมู่บ้าน เช่น การออมเงินวันละบาท ธนาคารข้าว ฯลฯ

(๑๕) มีกลุ่มอาชีพแม่บ้าน กลุ่มปุ๋ยชีวภาพ กองทุนเงินสาธารณสุขมูลฐานชุมชน

### ๒.๒ จุดอ่อน (W : Weakness)

(๑) คนในวัยทำงาน คนหนุ่มสาวอพยพไปหางานทำในเมือง

(๒) ราษฎรยากจน ส่วนใหญ่ประชาชนประกอบอาชีพทางการเกษตรเพียงอย่างเดียวทำให้ขาดรายได้

(๓) ประชาชนไม่สามารถรวมกลุ่มกันเพื่อดำเนินการด้านเศรษฐกิจของชุมชนในรูปแบบของกลุ่มอาชีพอย่างเข้มแข็ง

(๔) ขาดสถานศึกษาระดับฝึกอชีพ ขาดแหล่งงานรองรับแรงงานว่างงานนอกฤดูกาล

(๕) ไม่มีสถานประกอบกิจการขนาดใหญ่ ไม่มีโรงงานในพื้นที่

(๖) องค์การบริหารส่วนตำบลกวางโจน ขาดบุคลากรที่มีความชำนาญเฉพาะด้าน เช่น ด้านการป้องกันและบรรเทาสาธารณภัย ฯลฯ ประกอบกับเครื่องมือไม่เพียงพอ เนื่องจากงบประมาณจำกัด

(๗) ไม่มีตลาดสดที่ดำเนินการโดยองค์การบริหารส่วนตำบลกวางโจน

(๘) แหล่งเงินทุนต่างๆ เช่น ธนาคารพาณิชย์ มีน้อยประชาชนไม่ได้รับความสะดวกในการติดต่อ

(๙) ที่ดินมีราคาสูงถ้าจะพัฒนาในด้านการเกษตรและภาคอุตสาหกรรมต้องใช้งบประมาณจำนวนมาก

(๑๐) ไม่มีโรงงานหรือบริษัทใหญ่ๆ เพื่อจ้างคนในท้องถิ่น

## ๒.๑.๔ การวิเคราะห์เพื่อพัฒนาท้องถิ่น

ยุทธศาสตร์ชาติ ๒๐ ปี	แผนพัฒนาเศรษฐกิจ และสังคมแห่งชาติ ฉบับที่ ๑๒	ยุทธศาสตร์จังหวัด/กลุ่ม จังหวัด/ภาค	ยุทธศาสตร์ จังหวัด	ยุทธศาสตร์ของ องค์กรปกครองท้องถิ่นใน เขตจังหวัดชัยภูมิ	ยุทธศาสตร์ องค์การบริหารส่วน ตำบลกวางโจน	โครงการเพื่อการพัฒนาท้องถิ่น	
						ตามแผน	ดำเนินการจริง
๑.ด้านความมั่นคง	๑.การเสริมสร้างและ พัฒนาศักยภาพ ทุนมนุษย์	๑. พัฒนาโครงสร้างพื้นฐาน กระบวนการผลิตข้าว และสินค้าเกษตร ปลอดภัยที่ได้มาตรฐาน เพื่อตอบสนอง ความต้องการของผู้บริโภคทั้งใน ประเทศและต่างประเทศ	๑.การบริหาร จัดการน้ำ ดิน ทรัพยากรธรรมชาติ และสิ่งแวดล้อม อย่างยั่งยืน	๑ การบริหารทรัพยากรน้ำ และดิน อนุรักษ์ฟื้นฟู ธรรมชาติและสิ่งแวดล้อม อย่างสมดุล	ยุทธศาสตร์ที่ ๑ -การพัฒนาด้าน โครงสร้างพื้นฐาน	๒๕	๑๘
๒.ด้านการสร้าง ความสามารถในการ แข่งขัน	๒.การสร้างความเป็น ธรรมลดความเหลื่อมล้ำ ในสังคม	๒. ส่งเสริมการแปรรูป การตลาด และการกระจายสินค้าเกษตร เพื่อสร้างมูลค่าเพิ่มและสร้างขีด ความสามารถ ในการแข่งขัน	๒.การพัฒนา เศรษฐกิจจากฐาน การเกษตร และ ฐานชุมชนที่เข้มแข็ง	๒ การพัฒนาเศรษฐกิจจาก ฐานการเกษตร และฐาน ชุมชนที่เข้มแข็ง	ยุทธศาสตร์ที่ ๒ -การพัฒนาด้านเศรษฐกิจ และการแก้ไขปัญหา ความยากจน	๔๗	๓๘
๓. ๑.การเสริมสร้าง และพัฒนาศักยภาพ ทุนมนุษย์	๓. การสร้าง ความ เข้มแข็งทางเศรษฐกิจ และแข่งขันได้อย่าง ยั่งยืน	๓. พัฒนาศักยภาพการ ท่องเที่ยวตามมาตรฐานเพื่อ ดึงดูดนักท่องเที่ยวทั้งชาว ไทยและชาวต่างประเทศ	๓.การเสริมสร้าง สันติภาพ สันติสุข อย่างยั่งยืน	๓ การเสริมสร้างสังคมและ คุณภาพชีวิตตามแนวทาง เศรษฐกิจพอเพียงอย่าง ยั่งยืน	ยุทธศาสตร์ที่ ๓ -การพัฒนาด้านการศึกษา ศาสนา วัฒนธรรม และการกีฬา	๔๖	๔๐
๔.ด้านการสร้าง โอกาสความเสมอ ภาคและเท่าเทียม กันทางสังคม	๔.การเติบโตที่เป็นมิตร กับสิ่งแวดล้อมเพื่อการ พัฒนาอย่างยั่งยืน		๔.การพัฒนาขีด ความสามารถ ทางการบริหารและ บริการสู่สากล	๔ การพัฒนาขีด ความสามารถทางการ บริหาร และบริการสู่สากล	ยุทธศาสตร์ที่ ๔ -การพัฒนาด้านสังคม และสาธารณสุข	๔๒	๓๗

ยุทธศาสตร์ชาติ ๒๐ ปี	แผนพัฒนาเศรษฐกิจ และสังคมแห่งชาติ ฉบับที่ ๑๒	ยุทธศาสตร์จังหวัด/กลุ่ม จังหวัด/ภาค	ยุทธศาสตร์ จังหวัด	ยุทธศาสตร์ของ องค์กรปกครองท้องถิ่นใน เขตจังหวัดชัยภูมิ	ยุทธศาสตร์ องค์การบริหารส่วน ตำบลกวางโจน	โครงการเพื่อการพัฒนาท้องถิ่น	
						ตามแผน	ดำเนินการจริง
๕.ด้านการสร้างการ เติบโตบนคุณภาพชีวิตที่ เป็นมิตรกับสิ่งแวดล้อม	๕.การเสริมสร้างความมั่นคง แห่งชาติเพื่อการพัฒนา ประเทศสู่ความมั่นคงและ ยั่งยืน			๕ พัฒนาคุณภาพมาตรฐาน การศึกษาและระบบการจัดการ เรียนรู้ให้หลากหลายเพื่อมุ่งสู่ ความเป็นเลิศ	ยุทธศาสตร์ที่ ๕ -การพัฒนา ทรัพยากรธรรมชาติและ สิ่งแวดล้อม	๑๒	๑๒
๖.ด้านการปรับปรุง สมดุลและพัฒนาระบบ การบริหารจัดการ ภาครัฐ	๖.การบริหารจัดการใน ภาครัฐ การป้องกันการ ทุจริตประพฤติมิชอบและ ธรรมาภิบาลในสังคมไทย				ยุทธศาสตร์ที่ ๖ -การพัฒนาด้านการเมือง และการบริหารและการ พัฒนาบุคลากรของ ท้องถิ่น	๕๓	๕๐
	๗.การพัฒนาโครงสร้าง พื้นฐานและระบบ โลจิสติกส์						
	๘.การพัฒนาวิทยาศาสตร์ เทคโนโลยี วิจัย และ นวัตกรรม						
	๙.การพัฒนาภาคเมือง และพื้นที่เศรษฐกิจ						
	๑๐.ความร่วมมือระหว่าง ประเทศเพื่อการพัฒนา						
<b>รวม</b>						<b>๒๒๕</b>	<b>๑๙๕</b>

๑) โครงการเพื่อการพัฒนาท้องถิ่นดำเนินการจริงตามยุทธศาสตร์ในภาพรวมที่ได้กำหนดไว้ จำนวน ๒๖๙ โครงการ

๒) โครงการเพื่อการพัฒนาท้องถิ่นตามแผนพัฒนาท้องถิ่น ๒๖๙ โครงการ ดำเนินการจริง ๒๒๕ โครงการ หรือคิดเป็น ๘๓.๖๔ เปอร์เซ็นต์ของ  
จำนวนโครงการที่ปรากฏตามแผนพัฒนาท้องถิ่น (วันที่ ๑ ตุลาคม ๒๕๖๗ – ๓๐ กันยายน ๒๕๖๘)

### ๓. การติดตามและประเมินผลโครงการ ปีงบประมาณ พ.ศ.๒๕๖๘

๓.๑ ครั้งที่ ๑ วันที่ ๑ ตุลาคม ๒๕๖๗ ถึงวันที่ ๓๐ กันยายน ๒๕๖๘

๓.๑.๑ ยุทธศาสตร์การพัฒนาและแผนงาน

ด้าน	แผนงาน	หน่วยงานที่รับผิดชอบ	หน่วยงานที่สนับสนุน	จำนวนการดำเนินการโครงการ	
				จำนวนโครงการ	งบประมาณ (บาท)
ด้านบริหารทั่วไป	๑.แผนงานบริหารงานทั่วไป	สำนักปลัด	สำนักปลัด	๗๑	๑๖,๙๑๘,๗๖๐
	๒.แผนงานการรักษาความสงบภายใน	สำนักปลัด	สำนักปลัด / งานป้องกัน	๒๒	๒,๐๑๑,๐๐๐
	รวม			๙๓	๑๘,๙๒๙,๗๖๐
ด้านบริการชุมชนและสังคม	๓.แผนงานการศึกษา	กองการศึกษา	กองการศึกษา	๓๖	๑๘,๖๗๔,๐๑๙
	๔.แผนงานสาธารณสุข	กองสาธารณสุขฯ	กองสาธารณสุขฯ	๔๔	๕,๗๒๖,๐๐๐
	๕.แผนงานสังคมสงเคราะห์	กองสวัสดิการและสังคมฯ	กองสวัสดิการและสังคมฯ	๑๒	๙๕๙,๐๐๐
	๖.แผนงานเคหะและชุมชน	กองสวัสดิการและสังคมฯ	กองสวัสดิการและสังคมฯ	๒๑	๔,๑๓๖,๐๐๐
	๗.แผนงานสร้างความเข้มแข็งของชุมชน	กองสวัสดิการและสังคมฯ	กองสวัสดิการและสังคมฯ	๑๐	๗๐๐,๐๐๐
	๘.แผนงานศาสนาวัฒนธรรมและนันทนาการ	กองการศึกษา	กองการศึกษา	๑๒	๑,๒๖๖,๐๐๐
	รวม			๑๓๕	๓๑,๔๖๑,๐๑๙
	ด้านการเศรษฐกิจ	๙.แผนงานอุตสาหกรรมและการโยธา	กองช่าง	กองช่าง	๒๓
๑๐.แผนงานการเกษตร		สำนักปลัด	สำนักปลัด	๙	๕๕๐,๐๐๐
๑๑.แผนงานการพาณิชย์		สำนักปลัด	สำนักปลัด	๑	๔๐,๐๐๐
รวม				๓๓	๘,๘๕๖,๐๐๐
ด้านการดำเนินงานอื่นๆ	๑๒.แผนงานงบกลาง	สำนักปลัด	สำนักปลัด	๘	๒๕,๗๕๓,๒๒๑
	รวม			๒๖๙	๘๕,๐๐๐,๐๐๐
รวมทั้งสิ้น				๒๖๙	๘๕,๐๐๐,๐๐๐

๓.๑.๒ ผลของการนำแผนพัฒนาท้องถิ่น ไปสู่การปฏิบัติที่องค์การบริหารส่วนตำบลวางใจนุดหนุนให้องค์การบริหารส่วนตำบลวางใจนุดหนุน ส่วนราชการ รัฐวิสาหกิจ องค์กรประชาชน องค์กรการกุศล เป็นหน่วยดำเนินการ (แบบ ผ.๑๒)

ลำดับ	โครงการพัฒนา	วัตถุประสงค์	เป้าหมายที่ดำเนินการจริง (ผลผลิตของโครงการ)	งบประมาณที่ดำเนินการจริง	ตัวชี้วัด (KPI)	ผลที่ได้รับจริง	หน่วยงานรับผิดชอบหลัก	หน่วยงานที่ขอรับเงินอุดหนุน
๑	พัฒนาคุณธรรม จริยธรรมเด็กนักเรียนและเยาวชนในตำบลวางใจนุดหนุน ตามศาสตร์พระราชาราชวิทยาลัยบ้านหนองปอดแดง	เพื่อให้เด็กนักเรียนมีความรู้และเข้าใจในศาสตร์พระราชามากขึ้น	นักเรียนสังกัด สพฐ. ในพื้นที่ตำบลวางใจนุดหนุน	๕๐,๐๐๐	ร้อยละของนักเรียนที่ได้รับความรู้	เด็กนักเรียนได้ความรู้มากขึ้น	กองการศึกษา	โรงเรียนบ้านหนองปอดแดง
๒	ค่ายยุวชนเรียนรู้การดำเนินชีวิตโรงเรียนครูราษฎร์วิทยา	เพื่อให้นักเรียนได้เรียนรู้การดำเนินชีวิต	นักเรียนสังกัด สพฐ. ในพื้นที่ตำบลวางใจนุดหนุน	๕๐,๐๐๐	ร้อยละของนักเรียนที่ได้รับความรู้	เด็กนักเรียนได้ความรู้มากขึ้น	กองการศึกษา	โรงเรียนครูราษฎร์วิทยา
๓	ค่ายภาษาอังกฤษนำรัฐสู่อาเซียนโรงเรียนชุมชนบ้านบัวพักเกวียน	เพื่อให้นักเรียนได้เรียนรู้เกี่ยวกับภาษาอังกฤษ	นักเรียนสังกัด สพฐ. ในพื้นที่ตำบลวางใจนุดหนุน	๕๐,๐๐๐	ร้อยละของนักเรียนที่ได้รับความรู้	เด็กนักเรียนได้ความรู้มากขึ้น	กองการศึกษา	โรงเรียนชุมชนบ้านบัวพักเกวียน
๔	ร่วมแข่งขันกีฬาภายในกลุ่มตำบลวางใจนุดหนุน โรงเรียนชุมชนบ้านหนองกุง	เพื่อให้นักเรียนได้ใช้เวลาว่างในการออกกำลังกาย	นักเรียนสังกัด สพฐ. ในพื้นที่ตำบลวางใจนุดหนุน	๕๐,๐๐๐	ร้อยละของนักเรียนที่เข้าร่วมกิจกรรม	เด็กนักเรียนได้ออกกำลังกาย	กองการศึกษา	โรงเรียนชุมชนบ้านหนองกุง
๕	จัดการแข่งขันพัฒนาการและทักษะทางวิชาการ โรงเรียนบ้านวางใจนุดหนุนโนนทอง	เพื่อให้นักเรียนได้เรียนรู้การดำเนินชีวิตและทักษะทางวิชาการ	นักเรียนสังกัด สพฐ. ในพื้นที่ตำบลวางใจนุดหนุน	๕๐,๐๐๐	ร้อยละของนักเรียนที่เข้าร่วมกิจกรรม	เด็กนักเรียนได้ความรู้มากขึ้น	กองการศึกษา	โรงเรียนบ้านวางใจนุดหนุนโนนทอง
<b>รวม</b>				<b>๒๕๐,๐๐๐</b>				

**ส่วนที่ ๓**  
**ผลการวิเคราะห์การติดตามและประเมินผล**

**๑. ผลการพิจารณาการติดตามและประเมินผลยุทธศาสตร์เพื่อความสอดคล้องแผนพัฒนาท้องถิ่น**

**๑.๑ สรุปคะแนนประเมินผลยุทธศาสตร์**

ผลการให้คะแนนยุทธศาสตร์ขององค์การบริหารส่วนตำบลกวางโจน เมื่อวันที่ ๑๕ ตุลาคม ๒๕๖๘  
เป็นดังนี้

ลำดับ	ประเด็นพิจารณา	คะแนนเต็ม	คะแนนที่ได้	ร้อยละของคะแนนเต็ม
๑	ข้อมูลสภาพทั่วไปและข้อมูลพื้นฐานขององค์การบริหารส่วนตำบลกวางโจน	๒๐	๑๙	๑๙.๐๐
๒	การวิเคราะห์สภาพการณ์และศักยภาพ	๑๕	๑๔	๑๔.๐๐
๓	ยุทธศาสตร์ ประกอบด้วย	๖๕	๕๗	๕๗.๐๐
	๓.๑ ยุทธศาสตร์ขององค์กรปกครองส่วนท้องถิ่น	๑๐	๘	๘.๐๐
	๓.๒ ยุทธศาสตร์ขององค์การบริหารส่วนตำบลกวางโจนในเขตจังหวัด	๑๐	๘	๘.๐๐
	๓.๓ ยุทธศาสตร์จังหวัด	๑๐	๘	๘.๐๐
	๓.๔ วิสัยทัศน์	๕	๔	๔.๐๐
	๓.๕ กลยุทธ์	๕	๕	๕.๐๐
	๓.๖ เป้าประสงค์ของแต่ละประเด็นกลยุทธ์	๕	๕	๕.๐๐
	๓.๗ จุดยืนทางยุทธศาสตร์	๕	๕	๕.๐๐
	๓.๘ แผนงาน	๕	๕	๕.๐๐
	๓.๙ ความเชื่อมโยงของยุทธศาสตร์ในภาพรวม	๕	๔	๔.๐๐
	๓.๑๐ ผลผลิต/โครงการ	๕	๕	๕.๐๐
	รวมคะแนน	๑๐๐	๙๐	๙๐

**๑.๒ ข้อมูลสภาพทั่วไปและข้อมูลพื้นฐาน**

รายละเอียดการให้คะแนนยุทธศาสตร์ขององค์การบริหารส่วนตำบลกวางโจนในแต่ละประเด็นเป็นดังนี้

ลำดับ	ประเด็นพิจารณา	คะแนนเต็ม	คะแนนที่ได้	ร้อยละของคะแนนเต็ม	ความเห็นของคณะกรรมการติดตามและประเมินผลแผน
๑	ข้อมูลสภาพทั่วไปและข้อมูลพื้นฐานขององค์กรปกครองส่วนท้องถิ่น	๓	๓	๑๕	
	๑.๑ ข้อมูลเกี่ยวกับด้านกายภาพ เช่น ที่ตั้งของหมู่บ้าน/ชุมชน/ตำบล ลักษณะภูมิประเทศ ลักษณะภูมิอากาศ ลักษณะของดิน ลักษณะของแหล่งน้ำ ลักษณะของไม้/ป่าไม้ ฯลฯ ด้านการเมือง/การปกครอง เช่น เขตการปกครอง การเลือกตั้ง ฯลฯ	๒	๒	๑๐	
	๑.๒ ข้อมูลเกี่ยวกับด้านการเมือง/การปกครอง เช่น เขตการปกครอง การเลือกตั้ง	๒	๒	๑๐	

ฯลฯ ประชากร เช่น ข้อมูลเกี่ยวกับจำนวนประชากร และช่วงอายุและจำนวนประชากร ฯลฯ				
๑.๓ ข้อมูลเกี่ยวกับสภาพทางสังคม เช่น การศึกษา สาธารณสุข อาชญากรรม ยาเสพติด การสังคมสงเคราะห์ ฯลฯ	๒	๒	๑๐	
๑.๔ ข้อมูลเกี่ยวกับระบบบริการพื้นฐาน เช่น การคมนาคมขนส่ง การไฟฟ้า การประปา โทรศัพท์ ฯลฯ	๒	๒	๑๐	
๑.๕ ข้อมูลเกี่ยวกับระบบเศรษฐกิจ เช่น การเกษตร การประมง การปศุสัตว์ การบริการ การท่องเที่ยว อุตสาหกรรม การพาณิชย์/กลุ่มอาชีพ แรงงาน ฯลฯ และเศรษฐกิจพอเพียงท้องถิ่น (ด้านการเกษตรและแหล่งน้ำ)	๒	๒	๑๐	
๑.๖ ข้อมูลเกี่ยวกับศาสนา ประเพณี วัฒนธรรม เช่น การนับถือศาสนา ประเพณี และงานประจำปี ภูมิปัญญาท้องถิ่น ภาษาถิ่น สินค้าพื้นเมืองและของที่ระลึก ฯลฯ และอื่น ๆ	๓	๓	๑๕	

ลำดับ	ประเด็นพิจารณา	คะแนนเต็ม	คะแนนที่ได้	ร้อยละของคะแนนเต็ม	ความเห็นของคณะกรรมการติดตามและประเมินผลแผน
	๑.๗ ข้อมูลเกี่ยวกับทรัพยากรธรรมชาติ เช่น น้ำ ป่าไม้ ภูเขา คุณภาพของทรัพยากรธรรมชาติ ฯลฯ	๒	๒	๑๐	
	๑.๘ การสำรวจและจัดเก็บข้อมูลเพื่อการจัดทำแผนพัฒนาท้องถิ่นหรือการใช้ข้อมูลจปฐ.	๒	๑	๕	
	๑.๙ การประชุมประชาคมท้องถิ่น รูปแบบวิธีการ และการดำเนินการประชุมประชาคมท้องถิ่น โดยใช้กระบวนการร่วมคิด ร่วมทำ ร่วมตัดสินใจ ร่วมตรวจสอบ ร่วมรับประโยชน์ ร่วมแก้ปัญหา ปรัชญาหรือแลกเปลี่ยนเรียนรู้ เพื่อแก้ปัญหาสำหรับการพัฒนาท้องถิ่นตามอำนาจหน้าที่ขององค์กรบริหารส่วนตำบลกวางโจน	๓	๓	๑๕	
	<b>รวม</b>	<b>๒๐</b>	<b>๑๙</b>	<b>๙๕</b>	

สรุปความเห็นและข้อเสนอแนะในภาพรวมของข้อมูลสภาพทั่วไปและข้อมูลพื้นฐานขององค์การบริหารส่วนตำบลกวางโจน

พบว่าข้อมูลสภาพทั่วไปมีความครอบคลุม ครบถ้วน ทั้งข้อมูลด้านกายภาพ ภูมิศาสตร์ต่าง ๆ การเมืองการปกครอง สภาพสังคม บริการพื้นฐานในพื้นที่ ระบบเศรษฐกิจ ศาสนาและวัฒนธรรม ทรัพยากรธรรมชาติ และฐานข้อมูลที่สำคัญอื่น ๆ

### ๑.๓ การวิเคราะห์สภาพการณ์และศักยภาพ

ลำดับ	ประเด็นพิจารณา	คะแนนเต็ม	คะแนนที่ได้	ร้อยละของคะแนนเต็ม	ความเห็นของคณะกรรมการติดตามและประเมินผลแผน
๒	<b>การวิเคราะห์สภาพการณ์และศักยภาพ</b>	<b>๑๕</b>			
	๒.๑ การวิเคราะห์ที่ครอบคลุมความเชื่อมโยง ความสอดคล้องยุทธศาสตร์จังหวัด ยุทธศาสตร์การพัฒนาขององค์การบริหารส่วนตำบลกวางโจนในเขตจังหวัด ยุทธศาสตร์ขององค์การบริหารส่วนตำบลกวางโจน นโยบายของผู้บริหารท้องถิ่น รวมถึงความเชื่อมโยงแผนยุทธศาสตร์ชาติ ๒๐ ปี แผนพัฒนาเศรษฐกิจและสังคมแห่งชาติ และ Thailand ๔.๐	๒	๒	๒	
	๒.๒ การวิเคราะห์การใช้ผังเมืองรวมหรือผังเมืองเฉพาะและการบังคับใช้ ผลของการบังคับใช้ สภาพการณ์ที่เกิดขึ้นต่อการพัฒนาท้องถิ่น	๑	๑๓.๓๓	๑๓.๓๓	
	๒.๓ การวิเคราะห์ทางสังคม เช่น ด้านแรงงาน การศึกษา สาธารณสุข ความยากจน อาชญากรรม ปัญหายาเสพติด เทคโนโลยี จารีต ประเพณี วัฒนธรรม ภูมิปัญญาท้องถิ่น เป็นต้น	๒	๑	๑	
	๒.๔ การวิเคราะห์ทางเศรษฐกิจ ข้อมูลด้านรายได้ครัวเรือน การส่งเสริมอาชีพ กลุ่มอาชีพ กลุ่มทางสังคม การพัฒนาอาชีพและกลุ่มต่าง ๆ สภาพทางเศรษฐกิจและความเป็นอยู่ทั่วไป เป็นต้น	๒	๖.๖๖	๖.๖๖	
	๒.๕ การวิเคราะห์สิ่งแวดล้อม พื้นที่สีเขียว ธรรมชาติต่าง ๆ ทางภูมิศาสตร์ กระบวนการหรือสิ่งที่เกิดขึ้น การประติษฐ์ที่มีผลต่อสิ่งแวดล้อมและการพัฒนา	๒	๑	๑	
	๒.๖ ผลการวิเคราะห์ศักยภาพเพื่อประเมินสถานภาพการพัฒนาในปัจจุบันและโอกาสการพัฒนาในอนาคตของท้องถิ่น ด้วยเทคนิค SWOT Analysis ที่อาจส่งผลต่อการดำเนินงานได้แก่ S-Strength (จุดแข็ง) W-Weakness (จุดอ่อน) O-Opportunity (โอกาส) และ T-Threat (อุปสรรค)	๒	๖.๖๖	๖.๖๖	

ลำดับ	ประเด็นพิจารณา	คะแนน เต็ม	คะแนน ที่ได้	ร้อยละของ คะแนนเต็ม	ความเห็นของ คณะกรรมการติดตามและ ประเมินผลแผน
	๒.๗ สรุปประเด็นปัญหาและความต้องการของประชาชนเชิงพื้นที่ มีการนำเสนอปัญหา ค้นหาสาเหตุของปัญหาหรือสมมติฐานของปัญหา แนวทางการแก้ไขปัญหาหรือวิธีการแก้ไขปัญหา การกำหนดวัตถุประสงค์เพื่อแก้ไขปัญหา	๒	๒	๑๓.๓๓	
	๒.๘ สรุปผลการดำเนินงานตามงบประมาณที่ได้รับ และการเบิกจ่ายงบประมาณ ในปีงบประมาณ พ.ศ. ๒๕๕๗-๒๕๖๐ เช่น สรุปสถานการณ์การพัฒนา การตั้งงบประมาณ การเบิกจ่ายงบประมาณ การประเมินผลการนำแผนพัฒนาท้องถิ่นไปปฏิบัติในเชิงปริมาณ และการประเมินประสิทธิผลของแผนพัฒนาท้องถิ่นในเชิงคุณภาพ	๑	๑	๖.๖๖	
	๒.๙ ผลที่ได้รับจากการดำเนินงานในปีงบประมาณ พ.ศ. ๒๕๕๗-๒๕๖๐ เช่น ผลที่ได้รับ/ผลที่สำคัญ ผลกระทบ และสรุปปัญหาอุปสรรคการดำเนินงานที่ผ่านมาและแนวทางการแก้ไข ปีงบประมาณ พ.ศ. ๒๕๕๗-๒๕๖๐	๑	๑	๖.๖๖	
	<b>รวม</b>	<b>๑๕</b>	<b>๑๔</b>	<b>๙๓.๓๓</b>	

ข้อมูลการวิเคราะห์สภาวะการณ์และศักยภาพภายในองค์กรบริหารส่วนตำบลกวางโจน ได้มีการนำเสนอข้อมูลต่างๆที่เกี่ยวข้องไว้ได้ครบถ้วน เพียงพอในการนำไปเป็นข้อมูลในการวิเคราะห์เพื่อวางแผนพัฒนาท้องถิ่น

#### ๑.๔ ยุทธศาสตร์

ลำดับ	ประเด็นพิจารณา	คะแนน เต็ม	คะแนน ที่ได้	ร้อยละของ คะแนนเต็ม	ความเห็นของ คณะกรรมการติดตามและ ประเมินผลแผน
๓	<b>ยุทธศาสตร์</b>	<b>๖๕</b>			
	๓.๑ ยุทธศาสตร์ขององค์การบริหารส่วนตำบลกวางโจน สอดคล้องกับสภาพสังคม เศรษฐกิจ สิ่งแวดล้อมของท้องถิ่น ประเด็นปัญหาการพัฒนาและแนวทางการพัฒนาที่สอดคล้องกับยุทธศาสตร์ขององค์การบริหารส่วนตำบลกวางโจน และเชื่อมโยงหลักปรัชญาแผนยุทธศาสตร์ชาติ ๒๐ ปี แผนพัฒนาเศรษฐกิจและสังคมแห่งชาติ และThailand ๔.๐	๑๐	๘	๑๒.๓๑	
	๓.๒ ยุทธศาสตร์ขององค์การบริหารส่วนตำบลกวางโจนในเขตจังหวัดสอดคล้องและเชื่อมโยงกับสภาพสังคม เศรษฐกิจ สิ่งแวดล้อมของท้องถิ่น และยุทธศาสตร์จังหวัด และเชื่อมโยงหลักปรัชญาแผนยุทธศาสตร์ชาติ ๒๐ ปี แผนพัฒนาเศรษฐกิจและสังคมแห่งชาติ และ Thailand ๔.๐	๑๐	๘	๑๒.๓๑	

	๓.๓ ยุทธศาสตร์จังหวัด สอดคล้องกับแผนพัฒนาเศรษฐกิจและสังคม แห่งชาติ แผนการบริหารราชการแผ่นดิน นโยบาย/ ยุทธศาสตร์ คสช. และนโยบายรัฐบาล หลักประชา รัฐ แผนยุทธศาสตร์ชาติ ๒๐ ปี และ Thailand ๔.๐	๑๐	๘	๑๒.๓๑	
	๓.๔ วิสัยทัศน์ วิสัยทัศน์ ซึ่งมีลักษณะแสดงสถานภาพที่องค์การบริหาร ส่วนตำบลวางใจต้องการจะเป็นหรือบรรลุถึงอนาคต อย่างชัดเจน สอดคล้องกับโอกาสและศักยภาพที่เป็น ลักษณะเฉพาะขององค์การบริหารส่วนตำบลวางใจ และสัมพันธ์กับโครงการพัฒนาท้องถิ่น	๕	๔	๖.๑๕	
	๓.๕ กลยุทธ์ แสดงให้เห็นช่องทาง วิธีการ ภารกิจหรือสิ่งที่ ต้องทำตามอำนาจหน้าที่ขององค์การบริหาร ส่วนตำบลวางใจที่จะนำไปสู่การบรรลุ วิสัยทัศน์ หรือแสดงให้เห็นถึงความชัดเจนในสิ่ง ที่จะดำเนินการให้บรรลุวิสัยทัศน์นั้น	๕	๕	๗.๖๙	

ลำดับ	ประเด็นพิจารณา	คะแนน เต็ม	คะแนน ที่ได้	ร้อยละของ คะแนนเต็ม	ความเห็นของคณะกรรมการ ติดตามและประเมินผลแผน
	๓.๖ เป้าประสงค์ของแต่ละประเด็นกลยุทธ์ เป้าประสงค์ของแต่ละประเด็นกลยุทธ์มีความ สอดคล้องและสนับสนุนต่อกลยุทธ์ที่จะเกิดขึ้น มุ่ง หมายถึงหนึ่งสิ่งใดที่ชัดเจน	๕	๕	๗.๖๙	
	๓.๗ จุดยืนทางยุทธศาสตร์ (Positioning) ความมุ่งมั่นอันแน่วแน่ในการวางแผนพัฒนาท้องถิ่น เพื่อให้บรรลุวิสัยทัศน์ขององค์การบริหารส่วนตำบล วางใจ ซึ่งเกิดจากศักยภาพของพื้นที่จริง ที่จะนำไปสู่ ผลสำเร็จทางยุทธศาสตร์	๕	๕	๗.๖๙	
	๓.๘ แผนงาน แผนงานหรือจุดมุ่งหมายเพื่อการพัฒนาในอนาคต กำหนดจุดมุ่งหมายในเรื่องใดเรื่องหนึ่งหรือแผนงานที่ เกิดจากเป้าประสงค์ ตัวชี้วัด ค่าเป้าหมาย กลยุทธ์ จุดยืนทางยุทธศาสตร์และยุทธศาสตร์ขององค์การ บริหารส่วนตำบลวางใจที่มีความชัดเจน นำไปสู่การ จัดทำโครงการพัฒนาท้องถิ่นในแผนพัฒนาท้องถิ่นสี่ปี โดยระบุแผนงานและความเชื่อมโยงดังกล่าว	๕	๕	๗.๖๙	
	๓.๙ ความเชื่อมโยงของยุทธศาสตร์ในภาพรวม ความเชื่อมโยงองค์รวมที่นำไปสู่การพัฒนาท้องถิ่นที่ เกิดผลผลิต/โครงการจากแผนยุทธศาสตร์ชาติ ๒๐ ปี แผนพัฒนาเศรษฐกิจและสังคมแห่งชาติ ฉบับที่ ๑๒ Thailand๔.๐ แผนพัฒนาภาค/แผนพัฒนากลุ่มจังหวัด/ แผนพัฒนาจังหวัด ยุทธศาสตร์การพัฒนาขององค์การ บริหารส่วนตำบลวางใจในเขตจังหวัดและยุทธศาสตร์ ขององค์การบริหารส่วนตำบลวางใจ	๕	๔	๖.๑๕	

๓.๑๐ ผลผลิต/โครงการ	๕	๕	๗.๖๙	
ผลผลิต/โครงการ เป็นผลผลิตที่เป็นชุดหรือเป็นโครงการที่เป็นชุด กลุ่มหรืออันหนึ่งอันเดียวกัน ลักษณะเดียวกัน เป็นต้น เพื่อนำไปสู่การจัดทำโครงการเพื่อพัฒนาท้องถิ่นในแผนพัฒนาท้องถิ่นสี่ปีอย่างถูกต้องและครบถ้วน				
รวม	๖๕	๕๗	๘๗.๖๙	

สรุปความเห็นและข้อเสนอแนะในภาพรวมของยุทธศาสตร์

จัดทำแผนพัฒนาท้องถิ่นสี่ปีขององค์การบริหารส่วนตำบลกวางโจน มีความสัมพันธ์กับแผนยุทธศาสตร์ชาติ ๒๐ แผนพัฒนาเศรษฐกิจและสังคมแห่งชาติ ฉบับที่ ๑๒ ยุทธศาสตร์กลุ่มจังหวัด/จังหวัด ยุทธศาสตร์การพัฒนาขององค์กรปกครองส่วนท้องถิ่นในเขตจังหวัดชัยภูมิ

## ๒. ผลการพิจารณาการติดตามและประเมินผลโครงการเพื่อความสอดคล้องแผนพัฒนาท้องถิ่น

### ๒.๑ สรุปคะแนนประเมินผลโครงการ

ผลการให้คะแนนโครงการขององค์การบริหารส่วนตำบลกวางโจน เมื่อวันที่ ๑๕ ตุลาคม ๒๕๖๘ เป็นดังนี้

ลำดับ	ประเด็นพิจารณา	คะแนนเต็ม	คะแนนที่ได้	ร้อยละของคะแนนเต็ม
๑	การสรุปสถานการณ์การพัฒนา	๑๐	๙	๙.๐๐
๒	การประเมินผลการนำแผนพัฒนาท้องถิ่นปีไปปฏิบัติใน เชิงปริมาณ	๑๐	๙	๙.๐๐
๓	การประเมินผลการนำแผนพัฒนาท้องถิ่นปีไปปฏิบัติใน เชิงคุณภาพ	๑๐	๙	๙.๐๐
๔	แผนงานและยุทธศาสตร์การพัฒนา	๑๐	๘	
๕	โครงการพัฒนา ประกอบด้วย	๖๐	๕๗	๕๗.๐๐
	๕.๑ ความชัดเจนของชื่อโครงการ	๕	๕	
	๕.๒ กำหนดวัตถุประสงค์สอดคล้องกับโครงการ	๕	๕	
	๕.๓ เป้าหมาย (ผลผลิตของโครงการ) มีความชัดเจนนำไปสู่การตั้งงบประมาณได้ถูกต้อง	๕	๕	
	๕.๔ โครงการมีความสอดคล้องกับแผนยุทธศาสตร์ชาติ ๒๐ ปี	๕	๔	
	๕.๕ เป้าหมาย (ผลผลิตของโครงการ) มีความสอดคล้องกับแผนพัฒนาเศรษฐกิจและสังคมแห่งชาติ	๕	๔	
	๕.๖ โครงการมีความสอดคล้องกับ Thailand ๔.๐	๕	๔	
	๕.๗ โครงการสอดคล้องกับยุทธศาสตร์จังหวัด	๕	๕	
	๕.๘ โครงการแก้ไขปัญหาความยากจนหรือการเสริมสร้างให้ประเทศชาติมั่นคง มั่งคั่ง ยั่งยืนภายใต้หลักปรัชญา	๕	๕	
	๕.๙ งบประมาณ มีความสอดคล้องกับเป้าหมาย (ผลผลิตของโครงการ)	๕	๕	
	๕.๑๐ มีการประมาณการราคาถูกต้องตามหลักวิธีการงบประมาณ	๕	๕	
	๕.๑๑ มีการกำหนดตัวชี้วัด (KPI) และสอดคล้องกับวัตถุประสงค์ และผลที่คาดว่าจะได้รับ	๕	๕	
	๕.๑๒ ผลที่คาดว่าจะได้รับ สอดคล้องกับวัตถุประสงค์	๕	๕	
	<b>รวมคะแนน</b>	<b>๑๐๐</b>	<b>๙๒</b>	<b>๙๒.๐๐</b>

การติดตามและประเมินผลแผนพัฒนาท้องถิ่น ประจำปีงบประมาณ ๒๕๖๘ องค์การบริหารส่วนตำบลกวางโจน

## ๒.๒ การสรุปสถานการณ์การพัฒนา

รายละเอียดการให้คะแนนโครงการขององค์การบริหารส่วนตำบลกวางโจนในแต่ละประเด็นเป็นดังนี้

ลำดับ	ประเด็นพิจารณา	คะแนนเต็ม	คะแนนที่ได้	ร้อยละของคะแนนเต็ม	ความเห็นของคณะกรรมการติดตามและประเมินผลแผน
๑	<b>การสรุปสถานการณ์การพัฒนา</b> เป็นการวิเคราะห์กรอบการจัดทำยุทธศาสตร์ขององค์การบริหารส่วนตำบลกวางโจน (ใช้การวิเคราะห์ SWOT Analysis/ Demand (Demand Analysis)/Global Demand และ Trend ปัจจุบันและสถานการณ์การเปลี่ยนแปลงที่มีผลต่อการพัฒนาอย่างน้อยต้องประกอบด้วยวิเคราะห์ศักยภาพด้านเศรษฐกิจ ด้านสังคม ด้านทรัพยากรธรรมชาติ และสิ่งแวดล้อม)	๑๐	๙	๙๐.๐๐	มีการวิเคราะห์ SWOT ครอบคลุม
<b>รวม</b>		<b>๑๐</b>	<b>๙</b>	<b>๙๐.๐๐</b>	

## ๒.๓ การประเมินผลการนำแผนพัฒนาท้องถิ่นไปปฏิบัติในเชิงปริมาณ

ลำดับ	ประเด็นพิจารณา	คะแนนเต็ม	คะแนนที่ได้	ร้อยละของคะแนนเต็ม	ความเห็นของคณะกรรมการติดตามและประเมินผลแผน
๒	<b>การประเมินผลการนำแผนพัฒนาท้องถิ่นไปปฏิบัติในเชิงปริมาณ</b> ๒.๑ การควบคุมที่มีการใช้ตัวเลขต่าง ๆ เพื่อนำมาใช้วัดผลในเชิงปริมาณ เช่น การวัดจำนวนโครงการ กิจกรรม งานต่าง ๆ ก็คือผลผลิตนั่นเองว่าเป็นไปตามที่ตั้งเป้าหมายเอาไว้หรือไม่จำนวนที่ดำเนินการจริงตามที่ได้กำหนดไว้เท่าไร จำนวนที่ไม่สามารถดำเนินการได้มีจำนวนเท่าไร สามารถอธิบายได้ตามหลักประสิทธิภาพ (Efficiency) ของการพัฒนาท้องถิ่นตามอำนาจหน้าที่ที่ได้กำหนดไว้	๑๐	๙	๙๐.๐๐	
	๒.๒ วิเคราะห์ผลกระทบ/สิ่งที่กระทบ (Impact) โครงการที่ดำเนินการใน เชิงปริมาณ (Quantitative)	๕	๕	๕๐.๐๐	
<b>รวม</b>		<b>๑๐</b>	<b>๙๐</b>	<b>๙๐.๐๐</b>	

## ๒.๔ การประเมินผลการนำแผนพัฒนาท้องถิ่นไปปฏิบัติในเชิงคุณภาพ

ลำดับ	ประเด็นพิจารณา	คะแนนเต็ม	คะแนนที่ได้	ร้อยละของคะแนนเต็ม	ความเห็นของคณะกรรมการติดตามและประเมินผลแผน
๓	<b>การประเมินผลการนำแผนพัฒนาท้องถิ่นไปปฏิบัติในเชิงคุณภาพ</b> ๓.๑ การประเมินประสิทธิผลของแผนพัฒนาในเชิงคุณภาพคือการนำเอาเทคนิคต่าง ๆ มาใช้เพื่อวัดว่าภารกิจ โครงการ กิจกรรม งานต่าง ๆ ที่ดำเนินการในพื้นที่นั้น ๆ ตรงต่อความต้องการของ	๑๐	๙	๙๐	
		๕	๕	๕๐	

	ประชาชนหรือไม่และเป็นไปตามอำนาจหน้าที่หรือไม่ ประชาชนพึงพอใจหรือไม่ สิ่งของ วัสดุ ครุภัณฑ์ การดำเนินการต่าง ๆ มีสภาพหรือลักษณะถูกต้อง ครบถ้วน สามารถใช้การได้ตามวัตถุประสงค์หรือไม่ ซึ่งเป็นไปตามหลักประสิทธิผล (Effectiveness) ผลการปฏิบัติราชการที่บรรลุวัตถุประสงค์และเป้าหมายของแผนการปฏิบัติราชการตามที่ได้รับงบประมาณดำเนินการ รวมถึงสามารถเทียบเคียงกับส่วนราชการหรือหน่วยงาน				
	๓.๒ วิเคราะห์ผลกระทบ/สิ่งทีกระทบ (Impact) โครงการที่ดำเนินการในเชิงคุณภาพ (Qualitative)	๕	๔	๔๐	
<b>รวม</b>		<b>๑๐</b>	<b>๘</b>	<b>๘๐.๐๐</b>	

### ๒.๕ แผนงานและยุทธศาสตร์การพัฒนา

ลำดับ	ประเด็นพิจารณา	คะแนนเต็ม	คะแนนที่ได้	ร้อยละของคะแนนเต็ม	ความเห็นของคณะกรรมการติดตามและประเมินผลแผน
๔	<b>แผนงานและยุทธศาสตร์การพัฒนา</b> ๔.๑ วิเคราะห์แผนงาน งาน ที่เกิดจากด้านต่าง ๆ มีความสอดคล้องกับยุทธศาสตร์ขององค์การบริหารส่วนตำบลวางใจ ในมิติต่าง ๆ จนนำไปสู่การจัดทำโครงการพัฒนาท้องถิ่นโดยใช้ SWOT Analysis/Demand (Demand Analysis) / Global Demand/Trend หรือหลักการบูรณาการ(Integration) กับ องค์การบริหารส่วนตำบลวางใจที่มีพื้นที่ติดต่อกัน	๑๐ ๕	๘ ๔	๘๐.๐๐ ๔๐.๐๐	
	๔.๒ วิเคราะห์แผนงาน งาน ที่เกิดจากด้านต่าง ๆ ที่สอดคล้องกับการแก้ไขปัญหาความยากจน หลักปรัชญาเศรษฐกิจพอเพียง และโดยเฉพาะเศรษฐกิจพอเพียงท้องถิ่น (ด้านการเกษตรและแหล่งน้ำ) (Local Sufficiency Economy Plan : LSEP)	๕	๔	๔๐.๐๐	
<b>รวม</b>		<b>๑๐</b>	<b>๘</b>	<b>๘๐.๐๐</b>	

### ๒.๖ โครงการพัฒนา

ลำดับ	ประเด็นพิจารณา	คะแนนเต็ม	คะแนนที่ได้	ร้อยละของคะแนนเต็ม	ความเห็นของคณะกรรมการติดตามและประเมินผลแผน
๕	<b>โครงการพัฒนา</b>	๖๐			
	๕.๑ ความชัดเจนของชื่อโครงการ เป็นโครงการที่มีวัตถุประสงค์สนองต่อแผนยุทธศาสตร์การพัฒนาขององค์การบริหารส่วนตำบลวางใจและดำเนินการเพื่อให้การพัฒนาบรรลุตามวิสัยทัศน์ขององค์การบริหารส่วนตำบลวางใจที่กำหนดไว้ ชื่อโครงการมีความชัดเจน มุ่งไปเรื่องใดเรื่องหนึ่ง อ่านแล้วเข้าใจได้ว่า จะพัฒนาอะไรในอนาคต	๕	๕	๘.๓๓	
	๕.๒ กำหนดวัตถุประสงค์สอดคล้องกับโครงการ มีวัตถุประสงค์ชัดเจน (clear objective) โครงการต้องกำหนดวัตถุประสงค์สอดคล้องกับความเป็นมาของโครงการ สอดคล้องกับหลักการและเหตุผล วิธีการดำเนินงานต้องสอดคล้องกับวัตถุประสงค์ มีความ	๕	๕	๘.๓๓	

	เป็นไปได้ชัดเจน มีลักษณะเฉพาะเจาะจง				
	๕.๓ เป้าหมาย (ผลผลิตของโครงการ) มีความชัดเจนนำไปสู่การตั้งงบประมาณได้ถูกต้อง สภาพที่อยากให้เกิดขึ้นในอนาคตเป็นทิศทางที่ต้องไปให้ถึงเป้าหมายต้องชัดเจน สามารถระบุจำนวนเท่าไร กลุ่มเป้าหมายคืออะไร มีผลผลิตอย่างไร กลุ่มเป้าหมาย พื้นที่ดำเนินงาน และระยะเวลาดำเนินงานอธิบายให้ ชัดเจนว่าโครงการนี้จะทำที่ไหน เริ่มต้นในช่วงเวลาใด และจบลงเมื่อไร ใครคือกลุ่มเป้าหมายของโครงการ หาก กลุ่มเป้าหมายมีหลายกลุ่ม ให้บอกชัดเจนไปว่าใครคือ กลุ่มเป้าหมายหลัก ใครคือกลุ่มเป้าหมายรอง	๕	๕	๘.๓๓	
	๕.๔ โครงการมีความสอดคล้องกับแผนยุทธศาสตร์ชาติ ๒๐ ปี โครงการสอดคล้องกับ (๑) ความมั่นคง (๒) การสร้างความสามารถในการแข่งขัน (๓) การพัฒนาและ เสริมสร้างศักยภาพคน (๔) การสร้างโอกาสความเสมอ ภาคและเท่าเทียมกันทางสังคม (๕) การสร้างการเติบโต บนคุณภาพชีวิตที่เป็นมิตรต่อสิ่งแวดล้อม (๖) การปรับ สมดุลและพัฒนาระบบการบริหารจัดการภาครัฐ เพื่อให้ เกิดความมั่นคง มั่งคั่ง ยั่งยืน	๕	๔	๖.๖๗	

ลำดับ	ประเด็นพิจารณา	คะแนน เต็ม	คะแนน ที่ได้	ร้อยละของ คะแนนเต็ม	ความเห็นของคณะกรรมการ ติดตามและประเมินผลแผน
	๕.๕ เป้าหมาย (ผลผลิตของโครงการ) มีความ สอดคล้องกับแผนพัฒนาเศรษฐกิจและสังคมแห่งชาติ โครงการมีความสอดคล้องกับแผนพัฒนาเศรษฐกิจและ สังคมแห่งชาติ ฉบับที่ ๑๒ โดย (๑) ยึดหลักปรัชญาของ เศรษฐกิจพอเพียง (๒) ยึดคนเป็นศูนย์กลางการพัฒนา (๓) ยึดวิสัยทัศน์ภายใต้ยุทธศาสตร์ชาติ ๒๐ ปี (๔) ยึด เป้าหมายอนาคตประเทศไทย ๒๕๗๙ (๕) ยึดหลักการ นำไปสู่การปฏิบัติให้เกิดผลสัมฤทธิ์อย่างจริงจังใน ๕ ปีที่ ต่อยอดไปสู่ผลสัมฤทธิ์ที่เป็นเป้าหมายระยะยาว ภายใต้ แนวทางการพัฒนา (๑) การยกระดับศักยภาพการแข่งขัน และการหลุดพ้นกับดักรายได้ปานกลางสู่รายได้สูง (๒) การ พัฒนาศักยภาพคนตามช่วงวัยและการปฏิรูประบบเพื่อ สร้างสังคมสูงวัยอย่างมีคุณภาพ (๓) การลดความเหลื่อม ล้ำทางสังคม (๔) การรองรับการเชื่อมโยงภูมิภาคและ ความเป็นเมือง (๕) การสร้างความเจริญเติบโตทาง เศรษฐกิจและสังคมอย่างเป็นมิตรกับสิ่งแวดล้อม (๖) การ บริหารราชการแผ่นดินที่มีประสิทธิภาพ	๕	๔	๖.๖๗	
	๕.๖ โครงการมีความสอดคล้องกับ Thailand ๔.๐ โครงการมีลักษณะหรือสอดคล้องกับการปรับเปลี่ยน โครงสร้างเศรษฐกิจ ไปสู่ Value-Based Economy หรือเศรษฐกิจที่ขับเคลื่อนด้วยนวัตกรรม ทำน้อย ได้ มาก เช่น (๑) เปลี่ยนจากการผลิตสินค้า โภคภัณฑ์	๕	๔	๖.๖๗	

<p>ไปสู่สินค้าเชิงนวัตกรรม (๒) เปลี่ยนจากการขับเคลื่อนประเทศด้วยภาคอุตสาหกรรม ไปสู่การขับเคลื่อนด้วยเทคโนโลยี ความคิดสร้างสรรค์ และนวัตกรรม (๓) เปลี่ยนจากการเน้นภาคการผลิตสินค้า ไปสู่การเน้นภาคบริการมากขึ้น รวมถึงโครงการที่เติมเต็มด้วยวิชาการ ความคิดสร้างสรรค์ นวัตกรรม วิทยาศาสตร์ เทคโนโลยี และการวิจัยและพัฒนา แล้วต่อยอดความได้เปรียบเชิงเปรียบเทียบ เช่น ด้านเกษตร เทคโนโลยีชีวภาพ สาธารณสุข วัฒนธรรม ฯลฯ</p>				
--	--	--	--	--

ลำดับ	ประเด็นพิจารณา	คะแนนเต็ม	คะแนนที่ได้	ร้อยละของคะแนนเต็ม	ความเห็นของคณะกรรมการติดตามและประเมินผลแผน
	๕.๗ โครงการสอดคล้องกับยุทธศาสตร์จังหวัด โครงการพัฒนาท้องถิ่นมีความสอดคล้องกับห้วงระยะเวลาของแผนพัฒนาจังหวัดที่ได้กำหนดขึ้น เพื่อขับเคลื่อนการพัฒนาท้องถิ่นเสมือนหนึ่งการขับเคลื่อนการพัฒนาจังหวัด ซึ่งไม่สามารถแยกส่วนใดส่วนหนึ่งออกจากกันได้ นอกจากนี้โครงการพัฒนาท้องถิ่นต้องเป็นโครงการเชื่อมต่อหรือเดินทางไปด้วยกันกับยุทธศาสตร์จังหวัดที่ได้กำหนดขึ้นที่เป็นปัจจุบัน	๕	๕	๘.๓๓	
	๕.๘ โครงการแก้ไขปัญหาความยากจนหรือการเสริมสร้างให้ประเทศชาติมั่นคง มั่งคั่ง ยั่งยืนภายใต้หลักปรัชญาเป็นโครงการที่ดำเนินการภายใต้พื้นฐานความพอเพียงที่ประชาชนดำเนินการเองหรือร่วมดำเนินการ เป็นโครงการต่อยอดและขยายได้ เป็นโครงการที่ประชาชนต้องการเพื่อให้เกิดความยั่งยืน ซึ่งมีลักษณะที่จะให้ท้องถิ่นมีความมั่นคง มั่งคั่ง ยั่งยืน เป็นท้องถิ่นที่พัฒนาแล้ว ด้วยการพัฒนาตามปรัชญาเศรษฐกิจพอเพียง และเศรษฐกิจพอเพียงท้องถิ่น (ด้านการเกษตรและแหล่งน้ำ) (LSEP)	๕	๕	๘.๓๓	
	๕.๙ งบประมาณ มีความสอดคล้องกับเป้าหมาย (ผลผลิตของโครงการ) งบประมาณโครงการพัฒนาจะต้องคำนึงถึงหลักสำคัญ ๕ ประการในการจัดทำโครงการได้แก่ (๑) ความประหยัด (Economy) (๒) ความมีประสิทธิภาพ (Efficiency) (๓) ความมีประสิทธิภาพ (Effectiveness) (๔) ความยุติธรรม (Equity) (๕) ความโปร่งใส (Transparency)	๕	๕	๘.๓๓	
	๕.๑๐ มีการประมาณการราคาถูกต้องตามหลักวิธีการงบประมาณ การประมาณการราคาเพื่อการพัฒนาต้องให้สอดคล้องกับโครงการถูกต้องตามหลักวิชาการทางช่างหลักของราคากลาง ราคากลางท้องถิ่น มีความโปร่งใสในการกำหนดราคาและตรวจสอบได้ในเชิงประจักษ์ มีความคลาดเคลื่อนไม่มากกว่าหรือไม่ต่ำกว่าร้อยละห้าของการนำไปตั้งงบประมาณรายจ่ายในข้อบัญญัติ/เทศบัญญัติ เงินสะสม หรือรายจ่ายพัฒนาที่ปรากฏในรูปแบบอื่น ๆ	๕	๕	๘.๓๓	

ลำดับ	ประเด็นพิจารณา	คะแนน เต็ม	คะแนน ที่ได้	ร้อยละของ คะแนนเต็ม	ความเห็นของคณะกรรมการ ติดตามและประเมินผลแผน
	๕.๑๑ มีการกำหนดตัวชี้วัด (KPI) และ สอดคล้องกับวัตถุประสงค์และผลที่คาดว่าจะ ได้รับมีการกำหนดดัชนีชี้วัดผลงาน (Key Performance Indicator : KPI) ที่สามารถวัดได้ (measurable) ใช้บอกประสิทธิผล (effectiveness) ใช้บอกประสิทธิภาพ (efficiency) ได้ เช่น การกำหนดความพึงพอใจ การ กำหนดร้อยละ การกำหนดอันเกิดจากผลของ วัตถุประสงค์ที่เกิดที่สิ่งที่ได้รับ (การคาดการณ์ ค่าว่าจะได้รับ)	๕	๕	๘.๓๓	
	๕.๑๒ ผลที่คาดว่าจะได้รับ สอดคล้องกับ วัตถุประสงค์ ผลที่ได้รับเป็นสิ่งที่เกิดขึ้นได้จริงจากการ ดำเนินการตามโครงการพัฒนา ซึ่งสอดคล้อง กับวัตถุประสงค์ที่ตั้งไว้ การได้ผลหรือผลที่ เกิดขึ้นจะต้องเท่ากับวัตถุประสงค์หรือ มากกว่าวัตถุประสงค์ ซึ่งการเขียน วัตถุประสงค์ควรคำนึงถึง (๑) มีความเป็นไปได้ และมีความเฉพาะเจาะจง ในการ ดำเนินงานตามโครงการ (๒) วัดและ ประเมินผลระดับของความสำเร็จได้ (๓) ระบุสิ่งที่ต้องการดำเนินงานอย่างชัดเจนและ เฉพาะเจาะจงมากที่สุด และสามารถปฏิบัติ ได้ (๔) เป็นเหตุเป็นผล สอดคล้องกับความ เป็นจริง (๕) ส่งผลต่อการบ่งบอกเวลาได้	๕	๕	๘.๓๓	
	<b>รวม</b>	<b>๖๐</b>	<b>๕๗</b>	<b>๙๕.๐๐</b>	

### ๓. การติดตามและประเมินผลตามแบบต่าง ๆ ของกรมส่งเสริม

#### สรุปรายงานผลการติดตามและประเมินผลแผนพัฒนา ประจำปีงบประมาณ พ.ศ. ๒๕๖๘

##### แบบการกำกับจัดทำแผนพัฒนาท้องถิ่น (พ.ศ. ๒๕๖๖ - ๒๕๗๐)

คำชี้แจง : เป็นแบบประเมินตนเองในการจัดทำแผนพัฒนาท้องถิ่นขององค์กรปกครองส่วนท้องถิ่น โดยจะทำการประเมินและรายงานทุกๆ ครั้ง หลังจากท้องถิ่นได้ประกาศใช้แผนพัฒนาท้องถิ่นแล้ว  
องค์การบริหารส่วนตำบลกวางโจน อำเภอกุฉินารายณ์ จังหวัดชัยภูมิ

ประเด็นการประเมิน	มีการดำเนินการ	ไม่มีการดำเนินการ
<b>๑. คณะกรรมการพัฒนาท้องถิ่น</b>		
๑.๑ มีการจัดตั้งคณะกรรมการพัฒนาท้องถิ่นเพื่อจัดทำแผนพัฒนาท้องถิ่น	✓	
๑.๒ มีการจัดประชุมคณะกรรมการพัฒนาท้องถิ่นเพื่อจัดทำแผนพัฒนาท้องถิ่น	✓	
๑.๓ มีการจัดประชุมอย่างต่อเนื่องสม่ำเสมอ	✓	
๑.๔ มีการจัดตั้งคณะกรรมการสนับสนุนการจัดทำแผนพัฒนาท้องถิ่น	✓	
๑.๕ มีการจัดประชุมคณะกรรมการสนับสนุนการจัดทำแผนพัฒนาท้องถิ่น	✓	
๑.๖ มีคณะกรรมการพัฒนาท้องถิ่นร่วมกับประชาคมท้องถิ่น และร่วมจัดทำร่างแผนพัฒนาท้องถิ่น	✓	
<b>๒. การจัดทำแผนพัฒนาท้องถิ่น</b>		
๒.๑ มีการรวบรวมข้อมูลและปัญหาสำคัญขององค์กรปกครองส่วนท้องถิ่นมาจัดทำ ฐานข้อมูล	✓	
๒.๒ มีการเปิดโอกาสให้ประชาชนเข้ามามีส่วนร่วมในการจัดทำแผน	✓	
๒.๓ มีการวิเคราะห์ศักยภาพขององค์กรปกครองส่วนท้องถิ่น (SWOT) เพื่อประเมินสถานการณ์พัฒนาองค์กรปกครองส่วนท้องถิ่น	✓	
๒.๔ มีการกำหนดวิสัยทัศน์และภารกิจหลักการพัฒนาองค์กรปกครองส่วนท้องถิ่นที่สอดคล้องกับศักยภาพของท้องถิ่น	✓	
๒.๕ มีการกำหนดวิสัยทัศน์และภารกิจหลักการพัฒนาองค์กรปกครองส่วนท้องถิ่นที่สอดคล้องกับยุทธศาสตร์จังหวัด	✓	
๒.๖ มีการกำหนดจุดมุ่งหมายเพื่อการพัฒนาที่ยั่งยืน	✓	
๒.๗ มีการกำหนดเป้าหมายการพัฒนาองค์กรปกครองส่วนท้องถิ่น	✓	
๒.๘ มีการกำหนดยุทธศาสตร์การพัฒนาและแนวทางการพัฒนา	✓	
๒.๙ มีการกำหนดยุทธศาสตร์ที่สอดคล้องกับยุทธศาสตร์การพัฒนา	✓	
๒.๑๐ มีการอนุมัติและประกาศใช้แผนยุทธศาสตร์การพัฒนา	✓	
๒.๑๑ มีการจัดทำบัญชีกลุ่มโครงการในแผนยุทธศาสตร์	✓	
๒.๑๒ มีการกำหนดรูปแบบการติดตามประเมินผลแผนยุทธศาสตร์	✓	

## แบบประเมินผลการดำเนินงานขององค์กรปกครองส่วนท้องถิ่นตามยุทธศาสตร์การพัฒนา

คำชี้แจง : แบบประเมินตนเอง โดยมีวัตถุประสงค์เพื่อใช้ประเมินผลการดำเนินงานขององค์กรปกครองส่วนท้องถิ่นตามยุทธศาสตร์ที่กำหนดไว้ในแผนพัฒนาท้องถิ่น (พ.ศ.๒๕๖๖ – ๒๕๗๐) ประเมินปีละสองครั้งภายในเดือนเมษายน และเดือนตุลาคม ของปีงบประมาณนั้นๆ

### ส่วนที่ ๑ ข้อมูลทั่วไป

๑.๑ ชื่อองค์กรปกครองส่วนท้องถิ่น องค์การบริหารส่วนตำบลกวางโจน อำเภอกุฉินารายณ์ จังหวัดชัยภูมิ

### ส่วนที่ ๒ ยุทธศาสตร์การพัฒนาและโครงการในปีงบประมาณ พ.ศ.๒๕๖๘

ยุทธศาสตร์	๒๕๖๖		๒๕๖๗		๒๕๖๘		๒๕๖๙		๒๕๗๐	
	จำนวน	งบประมาณ	จำนวน	งบประมาณ	จำนวน	งบประมาณ	จำนวน	งบประมาณ	จำนวน	งบประมาณ
ยุทธศาสตร์ที่ ๑ การพัฒนาด้านโครงสร้างพื้นฐาน										
ยุทธศาสตร์ที่ ๒ การพัฒนาด้านเศรษฐกิจและการแก้ไขปัญหาความยากจน										
ยุทธศาสตร์ที่ ๓ การพัฒนาด้านการศึกษา ศาสนาวัฒนธรรม และการกีฬา										
ยุทธศาสตร์ที่ ๔ การพัฒนาด้านสังคมและสาธารณสุข										
ยุทธศาสตร์ที่ ๕ การพัฒนาทรัพยากรธรรมชาติและสิ่งแวดล้อม										
ยุทธศาสตร์ที่ ๖ การพัฒนาด้านการเมืองการบริหารและการพัฒนาบุคลากรของท้องถิ่น										
<b>รวม</b>										

หมายเหตุ : ส่วนรายละเอียดอยู่หน้าที่ ๓๙

รายงานสรุปผลการดำเนินงาน ประจำปีงบประมาณ พ.ศ. ๒๕๖๘  
 บัญชีสรุปจำนวนโครงการพัฒนาท้องถิ่น กิจกรรมและงบประมาณ  
 แผนการดำเนินงาน ประจำปีงบประมาณ พ.ศ. ๒๕๖๘  
 องค์การบริหารส่วนตำบลกวางโจน อำเภอภูเขียว จังหวัดชัยภูมิ

ยุทธศาสตร์ /แผนงาน	จำนวนโครงการที่ดำเนินการ	คิดเป็นร้อยละของโครงการทั้งหมด	จำนวนงบประมาณ	คิดเป็นร้อยละของงบประมาณ	หน่วยงานรับผิดชอบหลัก
แผนงานบริหารงานทั่วไป	๗๑	๒๖.๓	๑๖,๙๑๘,๗๖๐	๒๐	สำนักปลัด/กองคลัง
แผนงานการรักษาความสงบภายใน	๒๒	๘.๑	๒,๐๑๑,๐๐๐	๒.๔	สำนักปลัด
แผนงานการศึกษา	๓๖	๑๓.๓	๑๘,๖๗๔,๐๑๙	๒๒	กองการศึกษา
แผนงานสาธารณสุข	๔๔	๑๖.๔	๕,๗๒๖,๐๐๐	๖.๕	กองสาธารณสุข
แผนงานสังคมสงเคราะห์	๑๒	๔.๔	๙๕๙,๐๐๐	๑.๒๖	กองสวัสดิการ ฯ
แผนงานเคหะและชุมชน	๒๑	๘	๔,๑๓๖,๐๐๐	๔.๗	กองช่าง
แผนงานสร้างความเข้มแข็งของชุมชนของชุมชน	๑๐	๓.๗	๗๐๐,๐๐๐	๐.๘	กองสวัสดิการ ฯ
แผนงานการศาสนาวัฒนธรรมและนันทนาการ	๑๒	๔.๕	๑,๒๖๖,๐๐๐	๑.๕	กองการศึกษา ฯ
แผนงานอุตสาหกรรมและการโยธา	๒๓	๘.๕	๘,๒๖๖,๐๐๐	๙.๗	กองช่าง
แผนงานการเกษตร	๙	๓.๓	๕๕๐,๐๐๐	๐.๖	สำนักปลัด
แผนงานงบกลาง	๘	๓.๐	๒๕,๗๕๓,๒๒๑	๓๐.๕	สป/สวัสดิการ/สาธารณสุข
แผนงานการพาณิชย์	๑	๐.๕	๔๐,๐๐๐	๐.๐๔	สำนักปลัด/กองคลัง
รวม	๒๖๙	๑๐๐	๘๕,๐๐๐,๐๐๐	๑๐๐	

สรุปรายงานผลการดำเนินการ ประจำปีงบประมาณ พ.ศ. ๒๕๖๘					
ลำดับที่	รายการ	โครงการ	งบประมาณ	โครงการที่สามารถดำเนินการได้ (.....โครงการ)	
				คิดเป็นร้อยละของแผนพัฒนาท้องถิ่น	คิดเป็นร้อยละของข้อบัญญัติ
๑	บรรจุในแผนพัฒนาท้องถิ่น				
๒	ตั้งในข้อบัญญัติงบประมาณ				
๓	สามารถดำเนินการได้				

รายงานโครงการที่ลงนามในสัญญา ประจำปีงบประมาณ พ.ศ. ๒๕๖๘  
 (การดำเนินการและการเบิกจ่ายงบประมาณ)

การติดตามและประเมินผลแผนพัฒนาท้องถิ่น ประจำปีงบประมาณ ๒๕๖๘ องค์การบริหารส่วนตำบลกวางโจน

วันที่พิมพ์ : ๑๑/๙/๒๕๖๖ ๑๒:๔๐:๓๕

หน้า : ๑/๑

**รายงานงบประมาณคงเหลือ**  
ประจำเดือนกันยายน ปีงบประมาณ พ.ศ.๒๕๖๖  
องค์การบริหารส่วนตำบลกวางโจน  
อำเภอภูเขียว จังหวัดชัยภูมิ

งาน	รายจ่าย	ประเภทรายจ่าย	โครงการ	รหัสงบประมาณ (เชื่อมระบบ e-GP)	งบประมาณอนุมัติ (บาท)	โอนเพิ่ม (บาท)	โอนลด (บาท)	ผูกพัน (บาท)	เบิกจ่าย (บาท)	งบประมาณคงเหลือ (บาท)
งบกลาง	งบกลาง	เงินสมทบกองทุนประกันสังคม		๙๙๖๖๐๔๑๑๑๑ ๑๑๐๐๐๑๑	๔๐๐,๐๐๐.๐๐	๐.๐๐	๐.๐๐	๔๑,๙๙๑.๐๐	๙๕,๘๑๓.๐๐	๒๖๓,๑๘๖.๐๐
งบกลาง	งบกลาง	เงินสมทบกองทุนเงินทดแทน		๙๙๖๖๐๔๑๑๑๑ ๑๑๑๐๐๑๑	๒๕,๐๐๐.๐๐	๐.๐๐	๐.๐๐	๐.๐๐	๕,๓๒๒.๐๐	๑๙,๖๗๘.๐๐
งบกลาง	งบกลาง	เบี้ยยังชีพผู้สูงอายุ		๙๙๖๖๐๔๑๑๑๑๑ ๘๐๐๑๑	๑๖,๐๕๒,๒๐๐.๐๐	๐.๐๐	๐.๐๐	๐.๐๐	๑๔,๕๘๘,๒๐๐.๐๐	๑,๔๖๔,๐๐๐.๐๐
งบกลาง	งบกลาง	เบี้ยยังชีพความพิการ		๙๙๖๖๐๔๑๑๑๑๑ ๙๐๐๑๑	๕,๑๔๐,๐๐๐.๐๐	๐.๐๐	๐.๐๐	๐.๐๐	๔,๐๕๓,๒๐๐.๐๐	๑,๐๘๖,๘๐๐.๐๐
งบกลาง	งบกลาง	เบี้ยยังชีพผู้ป่วยเอดส์		๙๙๖๖๐๔๑๑๑๑๒ ๐๐๐๑๑	๑๘๐,๐๐๐.๐๐	๐.๐๐	๐.๐๐	๑๔,๐๐๐.๐๐	๑๕๕,๐๐๐.๐๐	๑๒,๐๐๐.๐๐
งบกลาง	งบกลาง	เงินสำรองจ่าย		๙๙๖๖๐๔๑๑๑๑๒ ๑๐๐๑๑	๕๐๔,๗๖๔.๐๐	๑๐๐,๐๐๐.๐๐	๐.๐๐	๐.๐๐	๕๓๖,๑๙๔.๐๐	๖๘,๕๗๐.๐๐
งบกลาง	งบกลาง	รายจ่ายตามข้อผูกพัน	เงินสมทบกองทุนบำเหน็จบำนาญข้าราชการส่วนท้องถิ่น (ก.บ.ท.)	๙๙๖๖๐๔๑๑๑๑ ๑๒๒๐๐๐๒	๖๙๗,๐๐๐.๐๐	๐.๐๐	๐.๐๐	๐.๐๐	๖๙๗,๐๐๐.๐๐	๐.๐๐
งบกลาง	งบกลาง	รายจ่ายตามข้อผูกพัน	เงินบำเหน็จลูกจ้างประจำ	๙๙๖๖๐๔๑๑๑๑ ๑๒๒๐๐๐๑	๔๕๒,๕๗๐.๐๐	๐.๐๐	๐.๐๐	๐.๐๐	๔๕๒,๕๗๐.๐๐	๐.๐๐
งบกลาง	งบกลาง	รายจ่ายตามข้อผูกพัน	เงินสมทบโครงการดำเนินงานระบบหลักประกันสุขภาพในระดับท้องถิ่นหรือพื้นที่	๙๙๖๖๐๔๑๑๑๑ ๑๒๒๐๐๐๓	๒๐๘,๙๓๕.๐๐	๐.๐๐	๐.๐๐	๐.๐๐	๒๐๘,๙๓๕.๐๐	๐.๐๐
<b>รวมงบกลาง</b>					<b>๒๓,๖๖๐,๔๖๙.๐๐</b>	<b>๑๐๐,๐๐๐.๐๐</b>	<b>๐.๐๐</b>	<b>๕๕,๙๙๑.๐๐</b>	<b>๒๐,๗๘๐,๒๓๔.๐๐</b>	<b>๒,๙๒๔,๒๓๕.๐๐</b>

การติดตามและประเมินผลแผนพัฒนาท้องถิ่น ประจำปีงบประมาณ พ.ศ.๒๕๖๖ องค์การบริหารส่วนตำบลกวางโจน

		รวมงบกลาง			๒๓,๖๖๐,๔๖๙.๐๐	๑๐๐,๐๐๐.๐๐	๐.๐๐	๕๕,๙๙๑.๐๐	๒๐,๗๘๐,๒๓๔.๐๐	๒,๙๒๔,๒๔๔.๐๐
งานบริหารทั่วไป	เงินเดือน (ฝ่าย การเมือง)	เงินเดือน นายก/รอง นายกองค์กร ปกครองส่วน ท้องถิ่น		๙๙๖๘๐๑๑๑๒ ๑๐๑๐๐๐๑	๗๒๕,๗๖๐.๐๐	๐.๐๐	๐.๐๐	๐.๐๐	๖๖๕,๒๘๐.๐๐	๖๐,๔๘๐.๐๐
งานบริหารทั่วไป	เงินเดือน (ฝ่าย การเมือง)	ค่าตอบแทน ประจำตำแหน่ง นายก/รอง นายก		๙๙๖๘๐๑๑๑๒ ๑๐๓๐๐๐๑	๑๘๐,๐๐๐.๐๐	๐.๐๐	๐.๐๐	๐.๐๐	๑๖๕,๐๐๐.๐๐	๑๕,๐๐๐.๐๐
งานบริหารทั่วไป	เงินเดือน (ฝ่าย การเมือง)	ค่าตอบแทน พิเศษนายก/ รองนายก		๙๙๖๘๐๑๑๑๒ ๑๐๔๐๐๐๑	๑๘๐,๐๐๐.๐๐	๐.๐๐	๐.๐๐	๐.๐๐	๑๖๕,๐๐๐.๐๐	๑๕,๐๐๐.๐๐
งานบริหารทั่วไป	เงินเดือน (ฝ่าย การเมือง)	ค่าตอบแทน รายเดือน เลขานุการ/ที่ ปรึกษา นายกเทศมนตรี นายก องค์การบริหาร ส่วนตำบล		๙๙๖๘๐๑๑๑๒ ๑๐๕๐๐๐๑	๑๒๐,๙๖๐.๐๐	๐.๐๐	๐.๐๐	๐.๐๐	๑๑๐,๘๘๐.๐๐	๑๐,๐๘๐.๐๐
งานบริหารทั่วไป	เงินเดือน (ฝ่าย การเมือง)	ค่าตอบแทน ประธานสภา/ รอง ประธานสภา/ สมาชิกสภา/ เลขานุการสภา องค์กรปกครอง ส่วนท้องถิ่น		๙๙๖๘๐๑๑๑๒ ๑๐๗๐๐๐๑	๒,๔๐๑,๙๒๐.๐๐	๐.๐๐	๐.๐๐	๐.๐๐	๒,๑๒๙,๒๔๘.๐๐	๒๗๒,๖๗๒.๐๐
<b>รวมเงินเดือน (ฝ่ายการเมือง)</b>					<b>๓,๖๐๘,๖๔๐.๐๐</b>	<b>๐.๐๐</b>	<b>๐.๐๐</b>	<b>๐.๐๐</b>	<b>๓,๒๓๕,๔๐๘.๐๐</b>	<b>๓๗๓,๒๓๒.๐๐</b>
งานบริหารทั่วไป	เงินเดือน (ฝ่ายประจำ)	เงินเดือน ข้าราชการ หรือพนักงาน ส่วนท้องถิ่น		๙๙๖๘๐๑๑๑๒ ๒๐๑๐๐๐๑	๒,๔๒๕,๕๐๐.๐๐	๐.๐๐	๑๐๐,๐๐๐.๐๐	๐.๐๐	๒,๒๑๑,๘๕๒.๐๐	๑๑๓,๖๔๘.๐๐

การติดตามและประเมินผลแผนพัฒนาท้องถิ่น ประจำปีงบประมาณ พ.ศ.๒๕๖๘ องค์การบริหารส่วนตำบลกวางโจน

งานบริหารทั่วไป	เงินเดือน (ฝ่ายประจำ)	เงินประจำ ตำแหน่ง		๙๙๖๘๐๑๑๑๒ ๒๐๓๐๐๐๑	๑๓๒,๐๐๐.๐๐	๐.๐๐	๐.๐๐	๐.๐๐	๑๑๒,๐๐๐.๐๐	๑๙,๘๗๑.๐๐
งานบริหารทั่วไป	เงินเดือน (ฝ่ายประจำ)	ค่าตอบแทน พนักงานจ้าง		๙๙๖๘๐๑๑๑๒ ๒๐๓๐๐๐๑	๑,๒๔๑,๐๐๐.๐๐	๐.๐๐	๑๕๐,๐๐๐.๐๐	๐.๐๐	๙๘๘,๔๘๕.๐๐	๑๐๒,๕๑๕.๐๐
งานบริหารทั่วไป	เงินเดือน (ฝ่ายประจำ)	เงินเพิ่มต่าง ๆ ของพนักงาน จ้าง		๙๙๖๘๐๑๑๑๒ ๒๐๓๐๐๐๑	๑๓๒,๐๐๐.๐๐	๐.๐๐	๒๔,๐๐๐.๐๐	๐.๐๐	๗๑,๔๔๕.๐๐	๓๖,๕๕๕.๐๐
<b>รวมเงินเดือน (ฝ่ายประจำ)</b>					<b>๓,๙๓๐,๕๐๐.๐๐</b>	<b>๐.๐๐</b>	<b>๒๗๔,๐๐๐.๐๐</b>	<b>๐.๐๐</b>	<b>๓,๘๓๘,๙๑๑.๐๐</b>	<b>๒๗๒,๕๘๙.๐๐</b>
งานบริหารทั่วไป	ค่าตอบแทน	ค่าตอบแทนผู้ ปฏิบัติราชการ อันเป็น ประโยชน์แก่ องค์กรปกครอง ส่วนท้องถิ่น		๙๙๖๖๐๑๑๑๓ ๑๐๑๐๐๐๑	๓๐๐,๐๐๐.๐๐	๐.๐๐	๐.๐๐	๒,๔๐๐.๐๐	๙,๐๐๐.๐๐	๒๘๘,๖๐๐.๐๐
งานบริหารทั่วไป	ค่าตอบแทน	ค่าตอบแทน การปฏิบัติงาน นอกเวลา ราชการ		๙๙๖๖๐๑๑๑๓ ๑๐๓๐๐๐๑	๑๐,๐๐๐.๐๐	๐.๐๐	๐.๐๐	๐.๐๐	๐.๐๐	๑๐,๐๐๐.๐๐
งานบริหารทั่วไป	ค่าตอบแทน	ค่าเช่าบ้าน		๙๙๖๖๐๑๑๑๓ ๑๐๔๐๐๐๑	๔๐๐,๐๐๐.๐๐	๐.๐๐	๐.๐๐	๑๕,๘๐๐.๐๐	๒๔๕,๕๐๐.๐๐	๑๓๘,๗๐๐.๐๐
งานบริหารทั่วไป	ค่าตอบแทน	เงินช่วยเหลือ การศึกษาบุตร	เงินช่วยเหลือ การศึกษาบุตร ข้าราชการ/พนักงาน/ ลูกจ้างประจำ	๙๙๖๖๐๑๑๑๓ ๑๐๕๐๐๐๑	๘๐,๐๐๐.๐๐	๐.๐๐	๐.๐๐	๐.๐๐	๔๑,๒๕๐.๐๐	๓๘,๗๕๐.๐๐
<b>รวมค่าตอบแทน</b>					<b>๗๙๐,๐๐๐.๐๐</b>	<b>๐.๐๐</b>	<b>๐.๐๐</b>	<b>๑๘,๒๐๐.๐๐</b>	<b>๒๙๕,๗๕๐.๐๐</b>	<b>๔๗๖,๐๕๐.๐๐</b>
งานบริหารทั่วไป	ค่าใช้จ่าย	รายจ่ายเพื่อให้ ได้มาซึ่งบริการ	รายจ่ายเพื่อให้ได้มา ซึ่งบริการ	๙๙๖๖๐๑๑๑๓ ๒๐๑๐๐๐๑	๖๐๐,๐๐๐.๐๐	๐.๐๐	๑๐๐,๐๐๐.๐๐	๘๙,๑๕๓.๐๐	๑๒๘,๐๕๐.๐๐	๒๘๒,๗๙๗.๐๐
งานบริหารทั่วไป	ค่าใช้จ่าย	รายจ่าย เกี่ยวกับการ รับรองและพิธี การ		๙๙๖๖๐๑๑๑๓ ๒๐๒๐๐๐๑	๕๐,๐๐๐.๐๐	๐.๐๐	๐.๐๐	๔,๐๐๐.๐๐	๒๒,๐๐๐.๐๐	๒๔,๐๐๐.๐๐
งานบริหารทั่วไป	ค่าใช้จ่าย	รายจ่าย เกี่ยวเนื่องกับ การปฏิบัติ	ค่าใช้จ่ายในการจัด งาน จัดนิทรรศการ	๙๙๖๖๐๑๑๑๓ ๒๐๓๐๐๐๑	๒๐,๐๐๐.๐๐	๓๐,๐๐๐.๐๐	๐.๐๐	๐.๐๐	๓๙,๕๙๐.๐๐	๑๐,๔๑๐.๐๐

การติดตามและประเมินผลแผนพัฒนาท้องถิ่น ประจำปีงบประมาณ พ.ศ.๒๕๖๘ องค์การบริหารส่วนตำบลกวางโจน

		ราชการที่ไม่เข้าลักษณะรายจ่ายงบรายจ่ายอื่น ๆ	ประกวดแข่งขัน							
งานบริหารทั่วไป	ค่าใช้สอย	รายจ่ายเกี่ยวเนื่องกับการปฏิบัติราชการที่ไม่เข้าลักษณะรายจ่ายงบรายจ่ายอื่น ๆ	ค่าใช้จ่ายในการเดินทางไปราชการในราชอาณาจักรหรือการเดินทางไปราชการต่างประเทศชั่วคราว	๙๙๖๖๐๑๑๑๓ ๒๐๓๐๐๐๓	๓๐๐,๐๐๐.๐๐	๐.๐๐	๐.๐๐	๒๘,๑๖๖.๕๐	๑๔๔,๖๔๓.๐๐	๑๒๗,๑๙๐.๕๐
งานบริหารทั่วไป	ค่าใช้สอย	รายจ่ายเกี่ยวเนื่องกับการปฏิบัติราชการที่ไม่เข้าลักษณะรายจ่ายงบรายจ่ายอื่น ๆ	ค่าใช้จ่ายในการเลือกตั้ง	๙๙๖๖๐๑๑๑๓ ๒๐๓๐๐๐๔	๑๐๐,๐๐๐.๐๐	๐.๐๐	๐.๐๐	๐.๐๐	๐.๐๐	๑๐๐,๐๐๐.๐๐
งานบริหารทั่วไป	ค่าใช้สอย	รายจ่ายเกี่ยวเนื่องกับการปฏิบัติราชการที่ไม่เข้าลักษณะรายจ่ายงบรายจ่ายอื่น ๆ	ค่าพวงมาลา ขอดอกไม้ กระเช้าดอกไม้	๙๙๖๖๐๑๑๑๓ ๒๐๓๐๐๐๕	๕,๐๐๐.๐๐	๐.๐๐	๐.๐๐	๐.๐๐	๓,๘๐๐.๐๐	๑,๒๐๐.๐๐
งานบริหารทั่วไป	ค่าใช้สอย	รายจ่ายเกี่ยวเนื่องกับการปฏิบัติราชการที่ไม่เข้าลักษณะรายจ่ายงบรายจ่ายอื่น ๆ	ค่าลงทะเบียนในการฝึกอบรม	๙๙๖๖๐๑๑๑๓ ๒๐๓๐๐๐๒	๓๐๐,๐๐๐.๐๐	๐.๐๐	๐.๐๐	๐.๐๐	๙๖,๕๕๐.๐๐	๒๐๓,๔๕๐.๐๐
งานบริหารทั่วไป	ค่าใช้สอย	รายจ่ายเกี่ยวเนื่องกับการปฏิบัติราชการที่ไม่เข้าลักษณะรายจ่ายงบรายจ่ายอื่น ๆ	ค่าสำรวจตรวจสอบเขตที่สาธารณชนภายในตำบล	๙๙๖๖๐๑๑๑๓ ๒๐๓๐๐๐๖	๕๐,๐๐๐.๐๐	๐.๐๐	๐.๐๐	๙,๙๙๐.๐๐	๓๔,๒๕๕.๐๐	๕,๗๕๕.๐๐
งานบริหารทั่วไป	ค่าใช้สอย	รายจ่ายเกี่ยวเนื่องกับการปฏิบัติราชการที่ไม่เข้าลักษณะรายจ่ายงบรายจ่ายอื่น ๆ	โครงการพัฒนาศักยภาพการทำงาน	๙๙๖๖๐๑๑๑๓ ๒๐๓๐๐๐๗	๓๐๐,๐๐๐.๐๐	๐.๐๐	๐.๐๐	๒๑๐,๐๐๐.๐ ๐	๘๙,๘๐๐.๐๐	๒๐๐.๐๐

การติดตามและประเมินผลแผนพัฒนาท้องถิ่น ประจำปีงบประมาณ พ.ศ.๒๕๖๘ องค์การบริหารส่วนตำบลกวางโจน

		การปฏิบัติ ราชการที่ไม่เข้า ลักษณะ รายจ่ายงบ รายจ่ายอื่น ๆ	คณะผู้บริหาร สมาชิกสภาองค์การ บริหารส่วนตำบล พนักงานส่วนตำบล และพนักงานจ้าง อบต.กวางโจน							
งานบริหารทั่วไป	ค่าใช้สอย	รายจ่าย เกี่ยวเนื่องกับ การปฏิบัติ ราชการที่ไม่เข้า ลักษณะ รายจ่ายงบ รายจ่ายอื่น ๆ	โครงการวันท้องถิ่น ไทย	๙๙๖๖๐๑๑๑๓ ๒๐๓๐๐๐๘	๕,๐๐๐.๐๐	๐.๐๐	๐.๐๐	๐.๐๐	๐.๐๐	๕,๐๐๐.๐๐
งานบริหารทั่วไป	ค่าใช้สอย	รายจ่าย เกี่ยวเนื่องกับ การปฏิบัติ ราชการที่ไม่ เข้าลักษณะ รายจ่ายงบ รายจ่ายอื่น ๆ	โครงการอบรม คุณธรรม จริยธรรม และความโปร่งใสใน การดำเนินงานของ องค์กรปกครองส่วน ท้องถิ่น	๙๙๖๖๐๑๑๑๓ ๒๐๓๐๐๐๙	๒๐,๐๐๐.๐๐	๐.๐๐	๐.๐๐	๐.๐๐	๐.๐๐	๒๐,๐๐๐.๐๐
งานบริหารทั่วไป	ค่าใช้สอย	รายจ่าย เกี่ยวเนื่องกับ การปฏิบัติ ราชการที่ไม่ เข้าลักษณะ รายจ่ายงบ รายจ่ายอื่น ๆ	โครงการอบรมให้ ความรู้เกี่ยวกับ กฎหมาย ป.ป.ช. ใน การปฏิบัติงาน ท้องถิ่น	๙๙๖๖๐๑๑๑๓ ๒๐๓๐๐๑๐	๑๐,๐๐๐.๐๐	๐.๐๐	๐.๐๐	๐.๐๐	๐.๐๐	๑๐,๐๐๐.๐๐
งานบริหารทั่วไป	ค่าใช้สอย	ค่าบำรุงรักษา และซ่อมแซม		๙๙๖๖๐๑๑๑๓ ๒๐๔๐๐๐๑	๒๕๐,๐๐๐.๐๐	๐.๐๐	๐.๐๐	๑๑,๙๗๐.๐๐	๑๐๙,๑๙๕.๖๐	๑๒๘,๘๓๕.๕๐
<b>รวมค่าใช้สอย</b>					<b>๒,๐๑๐,๐๐๐.๐๐</b>	<b>๓๐,๐๐๐.๐๐</b>	<b>๑๐๐,๐๐๐.๐๐</b>	<b>๓๕๓,๒๗๙.๕๐</b>	<b>๖๖๗,๘๘๓.๖๐</b>	<b>๙๑๘,๘๓๖.๙๐</b>
งานบริหารทั่วไป	ค่าวัสดุ	วัสดุสำนักงาน		๙๙๖๖๐๑๑๑๓ ๓๐๑๐๐๐๑	๑๘๐,๐๐๐.๐๐	๐.๐๐	๐.๐๐	๖๗,๖๙๙.๐๐	๑๑๐,๖๑๖.๐๐	๑,๖๘๕.๐๐

การติดตามและประเมินผลแผนพัฒนาท้องถิ่น ประจำปีงบประมาณ พ.ศ.๒๕๖๘ องค์การบริหารส่วนตำบลกวางโจน

งานบริหารทั่วไป	ค่าวัสดุ	วัสดุไฟฟ้าและ วิทยุ		๙๙๖๖๐๑๑๑๓ ๓๐๒๐๐๐๑	๒๐,๐๐๐.๐๐	๐.๐๐	๐.๐๐	๐.๐๐	๑๒,๖๕๐.๐๐	๗,๓๕๐.๐๐
งานบริหารทั่วไป	ค่าวัสดุ	วัสดุงานบ้าน งานครัว		๙๙๖๖๐๑๑๑๓ ๓๐๓๐๐๐๑	๘๐,๐๐๐.๐๐	๐.๐๐	๐.๐๐	๑๗,๐๙๐.๐๐	๕๖,๐๐๓.๐๐	๖,๙๐๗.๐๐
งานบริหารทั่วไป	ค่าวัสดุ	วัสดุก่อสร้าง		๙๙๖๖๐๑๑๑๓ ๓๐๖๐๐๐๑	๓๐,๐๐๐.๐๐	๐.๐๐	๐.๐๐	๗๑๕.๐๐	๖,๖๗๘.๐๐	๒๒,๖๐๗.๐๐
งานบริหารทั่วไป	ค่าวัสดุ	วัสดุ ยานพาหนะ และขนส่ง		๙๙๖๖๐๑๑๑๓ ๓๐๗๐๐๐๑	๔๐,๐๐๐.๐๐	๐.๐๐	๐.๐๐	๐.๐๐	๐.๐๐	๔๐,๐๐๐.๐๐
งานบริหารทั่วไป	ค่าวัสดุ	วัสดุเชื้อเพลิง และหล่อลื่น		๙๙๖๖๐๑๑๑๓ ๓๐๘๐๐๐๑	๔๐๐,๐๐๐.๐๐	๐.๐๐	๐.๐๐	๒๖,๕๐๐.๐๐	๒๙๐,๕๑๕.๐๐	๘๒,๙๘๕.๐๐
งานบริหารทั่วไป	ค่าวัสดุ	วัสดุการเกษตร		๙๙๖๖๐๑๑๑๓ ๓๑๐๐๐๐๑	๓๐,๐๐๐.๐๐	๐.๐๐	๐.๐๐	๑๗,๑๕๐.๐๐	๕,๙๐๕.๐๐	๖,๙๔๕.๐๐
งานบริหารทั่วไป	ค่าวัสดุ	วัสดุโฆษณา และเผยแพร่		๙๙๖๖๐๑๑๑๓ ๓๑๑๐๐๐๑	๒๐,๐๐๐.๐๐	๐.๐๐	๐.๐๐	๐.๐๐	๐.๐๐	๒๐,๐๐๐.๐๐
งานบริหารทั่วไป	ค่าวัสดุ	วัสดุ คอมพิวเตอร์		๙๙๖๖๐๑๑๑๓ ๓๑๔๐๐๐๑	๕๐,๐๐๐.๐๐	๐.๐๐	๐.๐๐	๑๐,๑๕๐.๐๐	๑๑,๙๘๐.๐๐	๒๗,๘๗๐.๐๐
<b>รวมค่าวัสดุ</b>					<b>๘๕๐,๐๐๐.๐๐</b>	<b>๐.๐๐</b>	<b>๐.๐๐</b>	<b>๑๓๙,๓๐๔.๐๐</b>	<b>๔๙๔,๓๔๗.๐๐</b>	<b>๒๑๖,๓๔๙.๐๐</b>
งานบริหารทั่วไป	ค่าสาธารณูปโภค	ค่าไฟฟ้า		๙๙๖๖๐๑๑๑๓ ๔๐๑๐๐๐๑	๖๐๐,๐๐๐.๐๐	๐.๐๐	๐.๐๐	๔๑,๓๘๐.๓๔	๔๘๐,๖๕๓.๖๕	๗๗,๙๖๖.๐๑
งานบริหารทั่วไป	ค่าสาธารณูปโภค	ค่าบริการ โทรศัพท์		๙๙๖๖๐๑๑๑๓ ๔๐๓๐๐๐๑	๓๕,๐๐๐.๐๐	๐.๐๐	๐.๐๐	๓,๕๒๔.๕๘	๒๖,๐๐๘.๑๖	๕,๔๖๗.๒๖
งานบริหารทั่วไป	ค่าสาธารณูปโภค	ค่าบริการ ไปรษณีย์		๙๙๖๖๐๑๑๑๓ ๔๐๔๐๐๐๑	๕,๐๐๐.๐๐	๐.๐๐	๐.๐๐	๐.๐๐	๖๖๔.๐๐	๔,๓๓๖.๐๐
งานบริหารทั่วไป	ค่าสาธารณูปโภค	ค่าบริการ สื่อสารและ โทรคมนาคม		๙๙๖๖๐๑๑๑๓ ๔๐๕๐๐๐๑	๑๒๐,๐๐๐.๐๐	๐.๐๐	๐.๐๐	๘,๙๘๘.๐๐	๖๙,๑๗๕.๕๐	๔๑,๘๓๖.๕๐
งานบริหารทั่วไป	ค่าสาธารณูปโภค	ค่าเช่าพื้นที่ เว็บไซต์ และ ค่าธรรมเนียมที่ เกี่ยวข้อง		๙๙๖๖๐๑๑๑๓ ๔๐๖๐๐๐๑	๓๐,๐๐๐.๐๐	๐.๐๐	๐.๐๐	๐.๐๐	๐.๐๐	๓๐,๐๐๐.๐๐
<b>รวมค่าสาธารณูปโภค</b>					<b>๗๙๐,๐๐๐.๐๐</b>	<b>๐.๐๐</b>	<b>๐.๐๐</b>	<b>๕๓,๘๙๒.๙๒</b>	<b>๕๗๖,๕๐๑.๓๑</b>	<b>๑๕๙,๖๐๕.๗๗</b>
งานบริหารทั่วไป	ค่าครุภัณฑ์	ครุภัณฑ์	จัดซื้อตู้เก็บเอกสาร	๙๙๖๖๐๑๑๑๔	๒๐,๐๐๐.๐๐	๐.๐๐	๐.๐๐	๒๐,๐๐๐.๐๐	๐.๐๐	๐.๐๐

		สำนักงาน		๑๐๑๐๐๒						
งานบริหารทั่วไป	ค่าครุภัณฑ์	ครุภัณฑ์สำนักงาน	จัดซื้อตู้โชว์	๙๙๖๖๐๑๑๑๔ ๑๐๑๐๐๑	๑๒,๐๐๐.๐๐	๐.๐๐	๐.๐๐	๑๒,๐๐๐.๐๐	๐.๐๐	๐.๐๐
งานบริหารทั่วไป	ค่าครุภัณฑ์	ครุภัณฑ์สำนักงาน	จัดซื้อพัดลม	๙๙๖๖๐๑๑๑๔ ๑๐๑๐๐๓	๑๕,๐๐๐.๐๐	๐.๐๐	๐.๐๐	๑๕,๐๐๐.๐๐	๐.๐๐	๐.๐๐
งานบริหารทั่วไป	ค่าครุภัณฑ์	ครุภัณฑ์ไฟฟ้าและวิทยุ	จัดซื้อชุดลำโพงเคลื่อนที่	๙๙๖๖๐๑๑๑๔ ๑๐๖๐๐๑	๔๐,๐๐๐.๐๐	๐.๐๐	๐.๐๐	๓๘,๗๓๔.๐๐	๐.๐๐	๑,๒๖๖.๐๐
งานบริหารทั่วไป	ค่าครุภัณฑ์	ครุภัณฑ์โฆษณาและเผยแพร่	จัดซื้อกล่องถ่ายรูป	๙๙๖๖๐๑๑๑๔ ๑๐๗๐๐๑	๓๐,๐๐๐.๐๐	๐.๐๐	๐.๐๐	๓๐,๐๐๐.๐๐	๐.๐๐	๐.๐๐
งานบริหารทั่วไป	ค่าครุภัณฑ์	ครุภัณฑ์โฆษณาและเผยแพร่	จัดซื้อชุดไม้ไผ่สาย	๙๙๖๖๐๑๑๑๔ ๑๐๗๐๐๓	๗๐,๐๐๐.๐๐	๐.๐๐	๐.๐๐	๗๐,๐๐๐.๐๐	๐.๐๐	๐.๐๐
งานบริหารทั่วไป	ค่าครุภัณฑ์	ครุภัณฑ์โฆษณาและเผยแพร่	จัดซื้อโทรทัศน์ แอลอี ดี ขนาด ๗๕ นิ้ว	๙๙๖๖๐๑๑๑๔ ๑๐๗๐๐๒	๔๕,๐๐๐.๐๐	๐.๐๐	๐.๐๐	๐.๐๐	๔๕,๐๐๐.๐๐	๐.๐๐
งานบริหารทั่วไป	ค่าครุภัณฑ์	ครุภัณฑ์งานบ้านงานครัว	จัดซื้อเครื่องซักผ้าแบบธรรมดา ขนาด ๑.๕ กิโลกรัม	๙๙๖๖๐๑๑๑๔ ๑๐๙๐๐๑	๑๘,๐๐๐.๐๐	๐.๐๐	๐.๐๐	๑๘,๐๐๐.๐๐	๐.๐๐	๐.๐๐
งานบริหารทั่วไป	ค่าครุภัณฑ์	ครุภัณฑ์งานบ้านงานครัว	จัดซื้อเครื่องทำน้ำร้อน-น้ำเย็น	๙๙๖๖๐๑๑๑๔ ๑๐๙๐๐๒	๒๓,๐๐๐.๐๐	๐.๐๐	๐.๐๐	๒๓,๐๐๐.๐๐	๐.๐๐	๐.๐๐
งานบริหารทั่วไป	ค่าครุภัณฑ์	ครุภัณฑ์คอมพิวเตอร์หรืออิเล็กทรอนิกส์	จัดซื้อเครื่องคอมพิวเตอร์ All In One สำหรับงานสำนักงาน	๙๙๖๖๐๑๑๑๔ ๑๑๖๐๐๑	๕๑,๐๐๐.๐๐	๐.๐๐	๐.๐๐	๐.๐๐	๕๑,๐๐๐.๐๐	๐.๐๐
งานบริหารทั่วไป	ค่าครุภัณฑ์	ครุภัณฑ์คอมพิวเตอร์หรืออิเล็กทรอนิกส์	จัดซื้อเครื่องพิมพ์เลเซอร์ หรือ LED ขาวดำ	๙๙๖๖๐๑๑๑๔ ๑๑๖๐๐๒	๒,๖๐๐.๐๐	๐.๐๐	๐.๐๐	๐.๐๐	๒,๖๐๐.๐๐	๐.๐๐
งานบริหารทั่วไป	ค่าครุภัณฑ์	ครุภัณฑ์คอมพิวเตอร์หรืออิเล็กทรอนิกส์	จัดซื้อเครื่องสำรองไฟฟ้า ขนาด ๘๐๐ VA	๙๙๖๖๐๑๑๑๔ ๑๑๖๐๐๓	๗,๕๐๐.๐๐	๐.๐๐	๐.๐๐	๐.๐๐	๗,๕๐๐.๐๐	๐.๐๐

รวมค่าครุภัณฑ์				๓๓๔,๑๐๐.๐๐	๐.๐๐	๐.๐๐	๒๒๖,๗๓๔.๐๐	๑๐๖,๑๐๐.๐๐	๑,๒๖๖.๐๐
งานบริหารทั่วไป	เงินอุดหนุน	เงินอุดหนุนองค์กรปกครองส่วนท้องถิ่น	โครงการศูนย์ปฏิบัติการร่วมในการช่วยเหลือประชาชนขององค์กรปกครองส่วนท้องถิ่น	๙๙๖๖๐๑๑๑๖ ๑๐๑๐๐๐๑	๒๕,๐๐๐.๐๐	๐.๐๐	๐.๐๐	๒๓,๔๘๔.๐๐	๑,๕๑๖.๐๐
รวมเงินอุดหนุน					๒๕,๐๐๐.๐๐	๐.๐๐	๐.๐๐	๒๓,๔๘๔.๐๐	๑,๕๑๖.๐๐
งานบริหารทั่วไป	รายจ่ายอื่น	รายจ่ายอื่น	ค่าสำรวจความพึงพอใจในการบริการประชาชนในตำบลกวางโจน	๙๙๖๖๐๑๑๑๕ ๑๐๓๐๐๐๑	๒๐,๐๐๐.๐๐	๐.๐๐	๐.๐๐	๐.๐๐	๒๐,๐๐๐.๐๐
รวมรายจ่ายอื่น					๒๐,๐๐๐.๐๐	๐.๐๐	๐.๐๐	๐.๐๐	๒๐,๐๐๐.๐๐
รวมงานบริหารทั่วไป					๑๑,๓๔๕,๖๖๐.๐๐	๓๐,๐๐๐.๐๐	๑๐๐,๐๐๐.๐๐	๗๙๑,๔๑๐.๔๒	๓,๐๓๙,๑๘๓.๖๗
งานบริหารงานคลัง	เงินเดือน (ฝ่ายประจำ)	เงินเดือนข้าราชการหรือพนักงานส่วนท้องถิ่น		๙๙๖๖๐๑๑๓๒ ๒๐๑๐๐๐๑	๑,๔๑๕,๒๒๐.๐๐	๐.๐๐	๐.๐๐	๖๘๑,๐๕๐.๐๐	๗๓๔,๑๗๐.๐๐
งานบริหารงานคลัง	เงินเดือน (ฝ่ายประจำ)	เงินเพิ่มต่างๆของข้าราชการหรือพนักงานส่วนท้องถิ่น		๙๙๖๖๐๑๑๓๒ ๒๐๒๐๐๐๑	๒๔,๐๐๐.๐๐	๐.๐๐	๒,๐๐๐.๐๐	๐.๐๐	๒๒,๐๐๐.๐๐
งานบริหารงานคลัง	เงินเดือน (ฝ่ายประจำ)	เงินประจำตำแหน่ง		๙๙๖๖๐๑๑๓๒ ๒๐๓๐๐๐๑	๔๒,๐๐๐.๐๐	๐.๐๐	๐.๐๐	๐.๐๐	๔๒,๐๐๐.๐๐
งานบริหารงานคลัง	เงินเดือน (ฝ่ายประจำ)	ค่าตอบแทนพนักงานจ้าง		๙๙๖๖๐๑๑๓๒ ๒๐๗๐๐๐๑	๗๖๐,๕๒๒.๐๐	๐.๐๐	๐.๐๐	๔๑๘,๓๐๐.๐๐	๓๔๒,๒๒๒.๐๐
งานบริหารงานคลัง	เงินเดือน (ฝ่ายประจำ)	เงินเพิ่มต่างๆของพนักงานจ้าง		๙๙๖๖๐๑๑๓๒ ๒๐๘๐๐๐๑	๗๒,๐๐๐.๐๐	๐.๐๐	๐.๐๐	๗,๐๐๐.๐๐	๖๕,๐๐๐.๐๐
รวมเงินเดือน (ฝ่ายประจำ)					๒,๓๑๓,๗๔๒.๐๐	๐.๐๐	๒,๐๐๐.๐๐	๑,๑๐๖,๓๕๐.๐๐	๑,๒๐๕,๓๙๒.๐๐
งานบริหารงานคลัง	ค่าตอบแทน	ค่าตอบแทนผู้ปฏิบัติราชการ		๙๙๖๖๐๑๑๓๓ ๑๐๑๐๐๐๑	๑๐๐,๐๐๐.๐๐	๐.๐๐	๐.๐๐	๐.๐๐	๑๐๐,๐๐๐.๐๐

การติดตามและประเมินผลแผนพัฒนาท้องถิ่น ประจำปีงบประมาณ พ.ศ.๒๕๖๘ องค์การบริหารส่วนตำบลกวางโจน

		อันเป็น ประโยชน์แก่ องค์กรปกครอง ส่วนท้องถิ่น								
งานบริหารงานคลัง	ค่าตอบแทน	ค่าตอบแทน การปฏิบัติงาน นอกเวลา ราชการ		๙๙๖๖๐๑๑๓๓ ๑๐๓๐๐๐๑	๕,๐๐๐.๐๐	๐.๐๐	๐.๐๐	๐.๐๐	๐.๐๐	๕,๐๐๐.๐๐
งานบริหารงานคลัง	ค่าตอบแทน	ค่าเช่าบ้าน		๙๙๖๖๐๑๑๓๓ ๑๐๔๐๐๐๑	๕๐,๐๐๐.๐๐	๐.๐๐	๐.๐๐	๐.๐๐	๓๓,๐๐๐.๐๐	๑๗,๐๐๐.๐๐
งานบริหารงานคลัง	ค่าตอบแทน	เงินช่วยเหลือ การศึกษาบุตร	เงินช่วยเหลือ การศึกษาบุตร ข้าราชการ/พนักงาน/ ลูกจ้างประจำ	๙๙๖๖๐๑๑๓๓ ๑๐๕๐๐๐๑	๔๐,๐๐๐.๐๐	๐.๐๐	๐.๐๐	๐.๐๐	๒๕,๐๐๐.๐๐	๑๕,๐๐๐.๐๐
<b>รวมค่าตอบแทน</b>					<b>๑๙๕,๐๐๐.๐๐</b>	<b>๐.๐๐</b>	<b>๐.๐๐</b>	<b>๐.๐๐</b>	<b>๕๘,๐๐๐.๐๐</b>	<b>๑๓๗,๐๐๐.๐๐</b>
งานบริหารงานคลัง	ค่าใช้จ่าย	รายจ่ายเพื่อให้ ได้มาซึ่งบริการ	รายจ่ายเพื่อให้ได้มา ซึ่งบริการ	๙๙๖๖๐๑๑๓๓ ๒๐๑๐๐๐๑	๒๓๐,๐๐๐.๐๐	๐.๐๐	๐.๐๐	๑๘,๐๐๐.๐๐	๑๑๒,๔๐๐.๐๐	๙๙,๖๐๐.๐๐
งานบริหารงานคลัง	ค่าใช้จ่าย	รายจ่าย เกี่ยวกับการ รับรองและพิธี การ		๙๙๖๖๐๑๑๓๓ ๒๐๒๐๐๐๑	๕,๐๐๐.๐๐	๐.๐๐	๐.๐๐	๐.๐๐	๐.๐๐	๕,๐๐๐.๐๐
งานบริหารงานคลัง	ค่าใช้จ่าย	รายจ่าย เกี่ยวเนื่องกับ การปฏิบัติ ราชการที่ไม่เข้า ลักษณะ รายจ่ายงบ รายจ่ายอื่น ๆ	ค่าใช้จ่ายในการ เดินทางไปราชการ ค่าที่พัก ค่าพาหนะใน การเดินทาง	๙๙๖๖๐๑๑๓๓ ๒๐๓๐๐๐๑	๕๐,๐๐๐.๐๐	๐.๐๐	๐.๐๐	๕,๙๐๘.๐๐	๑๔,๕๔๔.๐๐	๒๙,๕๕๘.๐๐
งานบริหารงานคลัง	ค่าใช้จ่าย	รายจ่าย เกี่ยวเนื่องกับ การปฏิบัติ ราชการที่ไม่เข้า ลักษณะ	ค่าใช้จ่ายในการ พัฒนาจัดเก็บรายได้ ของ อบต.	๙๙๖๖๐๑๑๓๓ ๒๐๓๐๐๐๔	๒๐,๐๐๐.๐๐	๐.๐๐	๐.๐๐	๐.๐๐	๑๘,๑๒๐.๐๐	๑,๘๘๐.๐๐

งานบริหารงานคลัง	ค่าใช้สอย	รายจ่าย รายจ่ายอื่น ๆ								
งานบริหารงานคลัง	ค่าใช้สอย	รายจ่าย เกี่ยวเนื่องกับ การปฏิบัติ ราชการที่ไม่เข้า ลักษณะ รายจ่ายงบ รายจ่ายอื่น ๆ	ค่าลงทะเบียนเข้าร่วม อบรมสัมมนา	๙๙๖๖๐๑๑๓๓๓ ๒๐๓๐๐๐๒	๕๐,๐๐๐.๐๐	๐.๐๐	๐.๐๐	๙,๘๐๐.๐๐	๓๗,๗๐๐.๐๐	๒,๕๐๐.๐๐
งานบริหารงานคลัง	ค่าใช้สอย	รายจ่าย เกี่ยวเนื่องกับ การปฏิบัติ ราชการที่ไม่เข้า ลักษณะ รายจ่ายงบ รายจ่ายอื่น ๆ	โครงการปรับปรุง แผนที่ภาษีและ ทะเบียนทรัพย์สิน	๙๙๖๖๐๑๑๓๓๓ ๒๐๓๐๐๐๕	๔๐,๐๐๐.๐๐	๐.๐๐	๐.๐๐	๐.๐๐	๐.๐๐	๔๐,๐๐๐.๐๐
งานบริหารงานคลัง	ค่าใช้สอย	รายจ่าย เกี่ยวเนื่องกับ การปฏิบัติ ราชการที่ไม่เข้า ลักษณะ รายจ่ายงบ รายจ่ายอื่น ๆ	โครงการอบรมให้ ความรู้เกี่ยวกับ พ.ร.บ. การจัดซื้อจัดจ้างและ การบริหารพัสดุภาครัฐ พ.ศ. ๒๕๖๐	๙๙๖๖๐๑๑๓๓๓ ๒๐๓๐๐๐๓	๕๐,๐๐๐.๐๐	๐.๐๐	๒๐,๐๐๐.๐๐	๒๕,๑๙๒.๐๐	๔,๔๐๐.๐๐	๔๐๘.๐๐
งานบริหารงานคลัง	ค่าใช้สอย	ค่าบำรุงรักษา และซ่อมแซม		๙๙๖๖๐๑๑๓๓๓ ๒๐๔๐๐๐๑	๐.๐๐	๒๐,๐๐๐.๐๐	๐.๐๐	๐.๐๐	๘,๔๐๐.๐๐	๑๑,๖๐๐.๐๐
<b>รวมค่าใช้สอย</b>					<b>๔๔๕,๐๐๐.๐๐</b>	<b>๒๐,๐๐๐.๐๐</b>	<b>๒๐,๐๐๐.๐๐</b>	<b>๕๘,๙๐๐.๐๐</b>	<b>๑๙๕,๕๖๔.๐๐</b>	<b>๑๙๐,๕๓๖.๐๐</b>
งานบริหารงานคลัง	ค่าวัสดุ	วัสดุสำนักงาน		๙๙๖๖๐๑๑๓๓๓ ๓๐๑๐๐๐๑	๕๐,๐๐๐.๐๐	๐.๐๐	๐.๐๐	๐.๐๐	๒๗,๙๖๓.๐๐	๒๒,๐๓๗.๐๐
งานบริหารงานคลัง	ค่าวัสดุ	วัสดุโฆษณา และเผยแพร่		๙๙๖๖๐๑๑๓๓๓ ๓๐๑๐๐๐๑	๒๐,๐๐๐.๐๐	๐.๐๐	๐.๐๐	๐.๐๐	๐.๐๐	๒๐,๐๐๐.๐๐
งานบริหารงานคลัง	ค่าวัสดุ	วัสดุ คอมพิวเตอร์		๙๙๖๖๐๑๑๓๓๓ ๓๐๔๐๐๐๑	๓๐,๐๐๐.๐๐	๐.๐๐	๐.๐๐	๐.๐๐	๒๔,๓๘๐.๐๐	๕,๖๒๐.๐๐

รวมค่าวัสดุ					๑๐๐,๐๐๐.๐๐	๐.๐๐	๐.๐๐	๐.๐๐	๕๒,๓๔๓.๐๐	๔๗,๖๕๗.๐๐
งานบริหารงานคลัง	ค่าสาธารณูปโภค	ค่าบริการ ไปรษณีย์		๙๙๖๖๐๑๑๓๓ ๔๐๔๐๐๑	๔๐,๐๐๐.๐๐	๐.๐๐	๐.๐๐	๐.๐๐	๑๐,๓๕๗.๐๐	๒๙,๖๔๓.๐๐
รวมค่าสาธารณูปโภค					๔๐,๐๐๐.๐๐	๐.๐๐	๐.๐๐	๐.๐๐	๑๐,๓๕๗.๐๐	๒๙,๖๔๓.๐๐
รวมงานบริหารงานคลัง					๓,๐๙๓,๗๔๒.๐๐	๒๐,๐๐๐.๐๐	๒๐,๐๐๐.๐๐	๖๐,๙๐๐.๐๐	๑,๔๒๒,๖๑๔.๐๐	๑,๖๑๐,๒๒๘.๐๐
งานควบคุมภายใน และการตรวจสอบ ภายใน	เงินเดือน (ฝ่ายประจำ)	เงินเดือน ข้าราชการ หรือพนักงาน ส่วนท้องถิ่น		๙๙๖๖๐๑๑๔๒ ๒๐๑๐๐๑	๓๕๐,๐๐๐.๐๐	๐.๐๐	๐.๐๐	๐.๐๐	๒๘๒,๙๕๐.๐๐	๖๗,๐๕๐.๐๐
รวมเงินเดือน (ฝ่ายประจำ)					๓๕๐,๐๐๐.๐๐	๐.๐๐	๐.๐๐	๐.๐๐	๒๘๒,๙๕๐.๐๐	๖๗,๐๕๐.๐๐
รวมงานควบคุมภายในและการตรวจสอบภายใน					๓๕๐,๐๐๐.๐๐	๐.๐๐	๐.๐๐	๐.๐๐	๒๘๒,๙๕๐.๐๐	๖๗,๐๕๐.๐๐
งานป้องกันและ บรรเทาสาธารณภัย	เงินเดือน (ฝ่ายประจำ)	เงินเดือน ข้าราชการ หรือพนักงาน ส่วนท้องถิ่น		๙๙๖๖๐๑๒๓๒ ๒๐๑๐๐๑	๓๕๐,๐๐๐.๐๐	๐.๐๐	๐.๐๐	๐.๐๐	๒๘๒,๙๕๐.๐๐	๖๗,๐๕๐.๐๐
งานป้องกันและ บรรเทาสาธารณภัย	เงินเดือน (ฝ่ายประจำ)	เงินวิทยฐานะ		๙๙๖๖๐๑๒๓๒ ๒๐๔๐๐๑	๔๒,๐๐๐.๐๐	๐.๐๐	๐.๐๐	๐.๐๐	๐.๐๐	๔๒,๐๐๐.๐๐
งานป้องกันและ บรรเทาสาธารณภัย	เงินเดือน (ฝ่ายประจำ)	ค่าตอบแทน พนักงานจ้าง		๙๙๖๖๐๑๒๓๒ ๒๐๗๐๐๑	๔๓๒,๐๐๐.๐๐	๐.๐๐	๐.๐๐	๐.๐๐	๓๐๖,๐๐๐.๐๐	๑๒๖,๐๐๐.๐๐
งานป้องกันและ บรรเทาสาธารณภัย	เงินเดือน (ฝ่ายประจำ)	เงินเพิ่มต่าง ๆ ของพนักงาน จ้าง		๙๙๖๖๐๑๒๓๒ ๒๐๘๐๐๑	๔๘,๐๐๐.๐๐	๐.๐๐	๐.๐๐	๐.๐๐	๓๔,๐๐๐.๐๐	๑๔,๐๐๐.๐๐
รวมเงินเดือน (ฝ่ายประจำ)					๘๗๒,๐๐๐.๐๐	๐.๐๐	๐.๐๐	๐.๐๐	๖๒๒,๙๕๐.๐๐	๒๔๙,๐๕๐.๐๐
งานป้องกันและ บรรเทาสาธารณภัย	ค่าใช้สอย	รายจ่าย เกี่ยวเนื่องกับ การปฏิบัติ ราชการที่ไม่เข้า ลักษณะ รายจ่ายงบ	โครงการดับเพลิง ขั้นต้นและอพยพหนี ไฟ	๙๙๖๖๐๑๒๓๓ ๒๐๓๐๐๑	๓๐,๐๐๐.๐๐	๐.๐๐	๐.๐๐	๑๑,๕๐๐.๐๐	๑๘,๕๐๐.๐๐	๒๐๐.๐๐

		รายจ่ายอื่น ๆ								
งานป้องกันและบรรเทาสาธารณภัย	ค่าใช้สอย	รายจ่ายเกี่ยวเนื่องกับการปฏิบัติราชการที่ไม่เข้าลักษณะรายจ่ายงบรายจ่ายอื่น ๆ	โครงการตรวจสอบอุปกรณ์ก๊าซ แอล พีจี ในชุมชน	๙๙๖๖๐๑๒๓๓ ๒๐๓๐๐๐๓	๑๐,๐๐๐.๐๐	๐.๐๐	๑๐,๐๐๐.๐๐	๐.๐๐	๐.๐๐	๐.๐๐
งานป้องกันและบรรเทาสาธารณภัย	ค่าใช้สอย	รายจ่ายเกี่ยวเนื่องกับการปฏิบัติราชการที่ไม่เข้าลักษณะรายจ่ายงบรายจ่ายอื่น ๆ	โครงการป้องกันการบาดเจ็บทางถนน (RTI) กิจกรรมต้นกล้า RTI เพื่อสร้างความปลอดภัย	๙๙๖๖๐๑๒๓๓ ๒๐๓๐๐๑๐	๕๐,๐๐๐.๐๐	๐.๐๐	๐.๐๐	๐.๐๐	๔๙,๘๔๐.๐๐	๑๖๐.๐๐
งานป้องกันและบรรเทาสาธารณภัย	ค่าใช้สอย	รายจ่ายเกี่ยวเนื่องกับการปฏิบัติราชการที่ไม่เข้าลักษณะรายจ่ายงบรายจ่ายอื่น ๆ	โครงการป้องกันการบาดเจ็บทางถนน (RTI) กิจกรรมป้องกันและลดอุบัติเหตุทางถนนช่วงเทศกาลปีใหม่ จุดบริการและด่านชุมชน	๙๙๖๖๐๑๒๓๓ ๒๐๓๐๐๑๑	๑๐๐,๐๐๐.๐๐	๐.๐๐	๐.๐๐	๐.๐๐	๙๘,๘๔๐.๐๐	๑,๑๖๐.๐๐
งานป้องกันและบรรเทาสาธารณภัย	ค่าใช้สอย	รายจ่ายเกี่ยวเนื่องกับการปฏิบัติราชการที่ไม่เข้าลักษณะรายจ่ายงบรายจ่ายอื่น ๆ	โครงการป้องกันการบาดเจ็บทางถนน (RTI) กิจกรรมป้องกันและลดอุบัติเหตุทางถนนช่วงเทศกาลสงกรานต์ จุดบริการและด่านชุมชน	๙๙๖๖๐๑๒๓๓ ๒๐๓๐๐๑๒	๑๐๐,๐๐๐.๐๐	๓๐,๐๐๐.๐๐	๐.๐๐	๐.๐๐	๑๒๖,๘๓๕.๐๐	๓,๑๖๕.๐๐

งานป้องกัน และบรรเทาสา ธารณภัย	ค่าใช้สอย	รายจ่าย เกี่ยวเนื่องกับ การปฏิบัติ ราชการที่ไม่เข้า ลักษณะ รายจ่ายงบ รายจ่ายอื่น ๆ	โครงการฝึกอบรม ผู้ช่วยครูฝึกป้องกัน เด็กจมน้ำในชุมชน	๙๙๖๖๐๑๒๓๓ ๒๐๓๐๐๐๒	๕๐,๐๐๐.๐๐	๒๒,๐๐๐.๐๐	๐.๐๐	๗๑,๕๐๐.๐๐	๐.๐๐	๕๐๐.๐๐
งานป้องกัน และบรรเทาสา ธารณภัย	ค่าใช้สอย	รายจ่าย เกี่ยวเนื่องกับ การปฏิบัติ ราชการที่ไม่เข้า ลักษณะ รายจ่ายงบ รายจ่ายอื่น ๆ	โครงการเพิ่ม ศักยภาพ RTI	๙๙๖๖๐๑๒๓๓ ๒๐๓๐๐๐๔	๕๐,๐๐๐.๐๐	๐.๐๐	๕๐,๐๐๐.๐๐	๐.๐๐	๐.๐๐	๐.๐๐
งานป้องกัน และบรรเทาสา ธารณภัย	ค่าใช้สอย	รายจ่าย เกี่ยวเนื่องกับ การปฏิบัติ ราชการที่ไม่เข้า ลักษณะ รายจ่ายงบ รายจ่ายอื่น ๆ	โครงการศูนย์ ช่วยเหลือประชาชน ด้านสาธารณสุข	๙๙๖๖๐๑๒๓๓ ๒๐๓๐๐๑๓	๑๐๐,๐๐๐.๐๐	๐.๐๐	๐.๐๐	๐.๐๐	๐.๐๐	๑๐๐,๐๐๐.๐๐
งานป้องกัน และบรรเทาสา ธารณภัย	ค่าใช้สอย	รายจ่าย เกี่ยวเนื่องกับ การปฏิบัติ ราชการที่ไม่เข้า ลักษณะ รายจ่ายงบ รายจ่ายอื่น ๆ	โครงการสายตรวจ ชุมชนเพื่อรักษาความ สงบเรียบร้อย ป้องกันและแก้ไข ปัญหาเสพติด	๙๙๖๖๐๑๒๓๓ ๒๐๓๐๐๐๘	๑๐,๐๐๐.๐๐	๐.๐๐	๐.๐๐	๐.๐๐	๐.๐๐	๑๐,๐๐๐.๐๐
งานป้องกัน และบรรเทาสา ธารณภัย	ค่าใช้สอย	รายจ่าย เกี่ยวเนื่องกับ การปฏิบัติ ราชการที่ไม่เข้า ลักษณะ รายจ่ายงบ รายจ่ายอื่น ๆ	โครงการอบรมจิต อาสาภัยพิบัติ	๙๙๖๖๐๑๒๓๓ ๒๐๓๐๐๐๖	๒๕๐,๐๐๐.๐๐	๐.๐๐	๑๘๕,๓๐๐.๐๐	๐.๐๐	๐.๐๐	๖๔,๗๐๐.๐๐

		รายจ่ายอื่น ๆ								
งานป้องกัน และบรรเทาสา ธารณภัย	ค่าใช้สอย	รายจ่าย เกี่ยวเนื่องกับ การปฏิบัติ ราชการที่ไม่เข้า ลักษณะ รายจ่ายงบ รายจ่ายอื่น ๆ	โครงการอบรมให้ ความรู้ป้องกันและ แก้ไขปัญหาเสพติด	๙๙๖๖๐๑๒๓๓ ๒๐๓๐๐๐๔	๒๐,๐๐๐.๐๐	๐.๐๐	๐.๐๐	๐.๐๐	๐.๐๐	๒๐,๐๐๐.๐๐
งานป้องกัน และบรรเทาสา ธารณภัย	ค่าใช้สอย	รายจ่าย เกี่ยวเนื่องกับ การปฏิบัติ ราชการที่ไม่เข้า ลักษณะ รายจ่ายงบ รายจ่ายอื่น ๆ	โครงการอบรม อาสาสมัคร อปพร. ตำบลกวางโจน	๙๙๖๖๐๑๒๓๓ ๒๐๓๐๐๐๕	๒๕๐,๐๐๐.๐๐	๐.๐๐	๒๕๐,๐๐๐.๐๐	๐.๐๐	๐.๐๐	๐.๐๐
งานป้องกัน และบรรเทาสา ธารณภัย	ค่าใช้สอย	รายจ่าย เกี่ยวเนื่องกับ การปฏิบัติ ราชการที่ไม่เข้า ลักษณะ รายจ่ายงบ รายจ่ายอื่น ๆ	โครงการอบรม อาสาสมัครกู้ชีพกู้ภัย	๙๙๖๖๐๑๒๓๓ ๒๐๓๐๐๐๗	๑๒๐,๐๐๐.๐๐	๑๖๓,๓๐๐.๐๐	๐.๐๐	๒๘๓,๒๒๐.๐๐	๐.๐๐	๘๐.๐๐
<b>รวมค่าใช้สอย</b>					<b>๑,๑๔๐,๐๐๐.๐๐</b>	<b>๒๑๕,๓๐๐.๐๐</b>	<b>๔๙๕,๓๐๐.๐๐</b>	<b>๓๖๖,๒๒๐.๐๐</b>	<b>๒๙๓,๘๑๕.๐๐</b>	<b>๑๙๙,๙๖๕.๐๐</b>
งานป้องกัน และบรรเทาสา ธารณภัย	ค่าวัสดุ	วัสดุเครื่องแต่ง กาย		๙๙๖๖๐๑๒๓๓ ๓๑๒๐๐๐๑	๒๔๕,๐๐๐.๐๐	๒๕๐,๐๐๐.๐๐	๐.๐๐	๒๖๗,๘๐๐.๐๐	๒๒๕,๖๐๐.๐๐	๑,๖๐๐.๐๐
งานป้องกัน และบรรเทาสา ธารณภัย	ค่าวัสดุ	วัสดุเครื่อง ดับเพลิง		๙๙๖๖๐๑๒๓๓ ๓๑๖๐๐๐๑	๙๑,๐๐๐.๐๐	๐.๐๐	๐.๐๐	๙๑,๐๐๐.๐๐	๐.๐๐	๐.๐๐
<b>รวมค่าวัสดุ</b>					<b>๓๓๖,๐๐๐.๐๐</b>	<b>๒๕๐,๐๐๐.๐๐</b>	<b>๐.๐๐</b>	<b>๓๕๘,๘๐๐.๐๐</b>	<b>๒๒๕,๖๐๐.๐๐</b>	<b>๑,๖๐๐.๐๐</b>

งานป้องกันและ บรรเทาสาธารณ ภัย	เงินอุดหนุน	เงินอุดหนุน องค์กรปกครอง ส่วนท้องถิ่น	โครงการฝึกซ้อมแผน ป้องกันและบรรเทา สาธารณภัย กลุ่มโซน นี้ ๑๑	๙๙๖๖๐๑๒๓๖ ๑๐๑๐๐๑๑	๖,๐๐๐.๐๐	๐.๐๐	๐.๐๐	๖,๐๐๐.๐๐	๐.๐๐	๐.๐๐
<b>รวมเงินอุดหนุน</b>					<b>๖,๐๐๐.๐๐</b>	<b>๐.๐๐</b>	<b>๐.๐๐</b>	<b>๖,๐๐๐.๐๐</b>	<b>๐.๐๐</b>	<b>๐.๐๐</b>
<b>รวมงานป้องกันและบรรเทาสาธารณภัย</b>					<b>๒,๓๕๔,๐๐๐.๐๐</b>	<b>๔๖๕,๓๐๐.๐๐</b>	<b>๔๙๕,๓๐๐.๐๐</b>	<b>๗๓๑,๐๒๐.๐๐</b>	<b>๑,๑๔๒,๓๖๕.๐๐</b>	<b>๔๕๐,๖๑๕.๐๐</b>
งานบริหารทั่วไป เกี่ยวกับการศึกษา	เงินเดือน (ฝ่ายประจำ)	เงินเดือน ข้าราชการ หรือพนักงาน ส่วนท้องถิ่น		๙๙๖๖๐๒๑๑๒ ๒๐๑๐๐๐๑	๔,๐๓๔,๙๗๖.๐๐	๐.๐๐	๔๐,๐๐๐.๐๐	๐.๐๐	๒,๙๕๕,๓๐๐.๐๐	๑,๐๓๙,๖๗๖.๐๐
งานบริหารทั่วไป เกี่ยวกับการศึกษา	เงินเดือน (ฝ่ายประจำ)	เงินเพิ่มต่าง ๆ ของข้าราชการ หรือพนักงาน ส่วนท้องถิ่น		๙๙๖๖๐๒๑๑๒ ๒๐๒๐๐๐๑	๑๓๔,๔๐๐.๐๐	๔๐,๐๐๐.๐๐	๐.๐๐	๐.๐๐	๑๔๖,๗๒๐.๐๐	๒๗,๖๘๐.๐๐
งานบริหารทั่วไป เกี่ยวกับการศึกษา	เงินเดือน (ฝ่ายประจำ)	เงินประจำ ตำแหน่ง		๙๙๖๖๐๒๑๑๒ ๒๐๓๐๐๐๑	๔๒,๐๐๐.๐๐	๐.๐๐	๔๒,๐๐๐.๐๐	๐.๐๐	๐.๐๐	๐.๐๐
งานบริหารทั่วไป เกี่ยวกับการศึกษา	เงินเดือน (ฝ่ายประจำ)	เงินวิทยฐานะ		๙๙๖๖๐๒๑๑๒ ๒๐๔๐๐๐๑	๔๒๘,๔๐๐.๐๐	๐.๐๐	๐.๐๐	๐.๐๐	๓๗๐,๐๒๐.๐๐	๕๘,๓๘๐.๐๐
งานบริหารทั่วไป เกี่ยวกับการศึกษา	เงินเดือน (ฝ่ายประจำ)	ค่าตอบแทน พนักงานจ้าง		๙๙๖๖๐๒๑๑๒ ๒๐๗๐๐๐๑	๑,๘๑๕,๑๔๔.๐๐	๐.๐๐	๐.๐๐	๐.๐๐	๑,๑๓๔,๒๐๐.๐๐	๖๘๐,๙๔๔.๐๐
งานบริหารทั่วไป เกี่ยวกับการศึกษา	เงินเดือน (ฝ่ายประจำ)	เงินเพิ่มต่าง ๆ ของพนักงาน จ้าง		๙๙๖๖๐๒๑๑๒ ๒๐๘๐๐๐๑	๒๔๐,๐๐๐.๐๐	๐.๐๐	๐.๐๐	๐.๐๐	๘,๓๕๐.๐๐	๒๓๑,๖๕๐.๐๐
<b>รวมเงินเดือน (ฝ่ายประจำ)</b>					<b>๖,๖๙๔,๙๒๐.๐๐</b>	<b>๔๐,๐๐๐.๐๐</b>	<b>๘๒,๐๐๐.๐๐</b>	<b>๐.๐๐</b>	<b>๔,๖๑๔,๕๙๐.๐๐</b>	<b>๒,๐๓๘,๓๓๐.๐๐</b>
งานบริหารทั่วไป เกี่ยวกับการศึกษา	ค่าตอบแทน	ค่าตอบแทนผู้ ปฏิบัติราชการ อันเป็น ประโยชน์แก่		๙๙๖๖๐๒๑๑๓ ๑๐๑๐๐๐๑	๒๖๘,๖๐๐.๐๐	๐.๐๐	๐.๐๐	๐.๐๐	๐.๐๐	๒๖๘,๖๐๐.๐๐

		องค์กรปกครองส่วนท้องถิ่น								
งานบริหารทั่วไป เกี่ยวกับการศึกษา	ค่าตอบแทน	ค่าตอบแทน การปฏิบัติงาน นอกเวลา ราชการ		๙๙๖๖๐๒๑๑๓ ๑๐๓๐๐๐๑	๕,๐๐๐.๐๐	๐.๐๐	๐.๐๐	๐.๐๐	๐.๐๐	๕,๐๐๐.๐๐
งานบริหารทั่วไป เกี่ยวกับการศึกษา	ค่าตอบแทน	ค่าเช่าบ้าน		๙๙๖๖๐๒๑๑๓ ๑๐๔๐๐๐๑	๘๐,๔๐๐.๐๐	๐.๐๐	๓๐,๐๐๐.๐๐	๑,๗๐๐.๐๐	๑๗,๐๐๐.๐๐	๓๑,๗๐๐.๐๐
งานบริหารทั่วไป เกี่ยวกับการศึกษา	ค่าตอบแทน	เงินช่วยเหลือ การศึกษาบุตร	เงินช่วยเหลือ การศึกษาบุตร ผู้บริหารท้องถิ่น	๙๙๖๖๐๒๑๑๓ ๑๐๕๐๐๐๑	๒๒๐,๐๐๐.๐๐	๐.๐๐	๐.๐๐	๐.๐๐	๓๙,๓๐๐.๐๐	๑๘๐,๗๐๐.๐๐
<b>รวมค่าตอบแทน</b>					<b>๕๗๔,๐๐๐.๐๐</b>	<b>๐.๐๐</b>	<b>๓๐,๐๐๐.๐๐</b>	<b>๑,๗๐๐.๐๐</b>	<b>๕๖,๓๐๐.๐๐</b>	<b>๔๘๖,๐๐๐.๐๐</b>
งานบริหารทั่วไป เกี่ยวกับการศึกษา	ค่าใช้จ่าย	รายจ่ายเพื่อให้ ได้มาซึ่งบริการ	ค่าจ้างเหมาบริการ	๙๙๖๖๐๒๑๑๓ ๒๐๑๐๐๐๑	๔๔๒,๐๐๐.๐๐	๐.๐๐	๐.๐๐	๗๒,๐๐๐.๐๐	๓๖๙,๐๐๐.๐๐	๑,๐๐๐.๐๐
งานบริหารทั่วไป เกี่ยวกับการศึกษา	ค่าใช้จ่าย	รายจ่าย เกี่ยวกับการ รับรองและพิธี การ		๙๙๖๖๐๒๑๑๓ ๒๐๒๐๐๐๑	๒๕,๐๐๐.๐๐	๐.๐๐	๐.๐๐	๐.๐๐	๐.๐๐	๒๕,๐๐๐.๐๐
งานบริหารทั่วไป เกี่ยวกับการศึกษา	ค่าใช้จ่าย	รายจ่าย เกี่ยวเนื่องกับ การปฏิบัติ ราชการที่ไม่เข้า ลักษณะ รายจ่ายงบ รายจ่ายอื่น ๆ	ค่าใช้จ่ายในการ เดินทางไปราชการ	๙๙๖๖๐๒๑๑๓ ๒๐๓๐๐๐๑	๕๐,๐๐๐.๐๐	๐.๐๐	๐.๐๐	๐.๐๐	๑๖,๔๗๒.๐๐	๓๓,๕๒๘.๐๐
งานบริหารทั่วไป เกี่ยวกับการศึกษา	ค่าใช้จ่าย	รายจ่าย เกี่ยวเนื่องกับ การปฏิบัติ ราชการที่ไม่เข้า ลักษณะ	ค่าลงทะเบียน	๙๙๖๖๐๒๑๑๓ ๒๐๓๐๐๐๒	๕๐,๐๐๐.๐๐	๐.๐๐	๐.๐๐	๐.๐๐	๔๐,๐๐๐.๐๐	๑๐,๐๐๐.๐๐

		รายจ่ายงบ รายจ่ายอื่น ๆ								
งานบริหารทั่วไป เกี่ยวกับการศึกษา	ค่าใช้สอย	ค่าบำรุงรักษา และซ่อมแซม		๙๙๖๖๐๒๑๑๓ ๒๐๔๐๐๐๑	๓๐๐,๐๐๐.๐๐	๐.๐๐	๐.๐๐	๐.๐๐	๑๗,๔๐๐.๐๐	๒๘๒,๖๐๐.๐๐
<b>รวมค่าใช้สอย</b>					<b>๘๖๗,๐๐๐.๐๐</b>	<b>๐.๐๐</b>	<b>๐.๐๐</b>	<b>๗๒,๐๐๐.๐๐</b>	<b>๔๔๒,๘๗๒.๐๐</b>	<b>๓๕๒,๑๒๘.๐๐</b>
งานบริหารทั่วไป เกี่ยวกับการศึกษา	ค่าวัสดุ	วัสดุสำนักงาน		๙๙๖๖๐๒๑๑๓ ๓๐๑๐๐๐๑	๗๐,๐๐๐.๐๐	๐.๐๐	๐.๐๐	๓๗,๐๓๕.๐๐	๒๘,๖๙๕.๐๐	๔,๒๗๐.๐๐
งานบริหารทั่วไป เกี่ยวกับการศึกษา	ค่าวัสดุ	วัสดุไฟฟ้าและ วิทยุ		๙๙๖๖๐๒๑๑๓ ๓๐๒๐๐๐๑	๑๐,๐๐๐.๐๐	๐.๐๐	๐.๐๐	๐.๐๐	๐.๐๐	๑๐,๐๐๐.๐๐
งานบริหารทั่วไป เกี่ยวกับการศึกษา	ค่าวัสดุ	วัสดุงานบ้าน งานครัว		๙๙๖๖๐๒๑๑๓ ๓๐๓๐๐๐๑	๔๐,๐๐๐.๐๐	๐.๐๐	๐.๐๐	๔๐,๐๐๐.๐๐	๐.๐๐	๐.๐๐
งานบริหารทั่วไป เกี่ยวกับการศึกษา	ค่าวัสดุ	วัสดุเชื้อเพลิง และหล่อลื่น		๙๙๖๖๐๒๑๑๓ ๓๐๘๐๐๐๑	๑๐,๐๐๐.๐๐	๐.๐๐	๐.๐๐	๐.๐๐	๐.๐๐	๑๐,๐๐๐.๐๐
งานบริหารทั่วไป เกี่ยวกับการศึกษา	ค่าวัสดุ	วัสดุ คอมพิวเตอร์		๙๙๖๖๐๒๑๑๓ ๓๑๔๐๐๐๑	๒๐,๐๐๐.๐๐	๐.๐๐	๐.๐๐	๑๖,๕๗๐.๐๐	๐.๐๐	๓,๔๓๐.๐๐
<b>รวมค่าวัสดุ</b>					<b>๑๕๐,๐๐๐.๐๐</b>	<b>๐.๐๐</b>	<b>๐.๐๐</b>	<b>๙๓,๖๐๕.๐๐</b>	<b>๒๘,๖๙๕.๐๐</b>	<b>๒๗,๗๐๐.๐๐</b>
งานบริหารทั่วไป เกี่ยวกับการศึกษา	ค่า สาธารณูปโภค	ค่าไฟฟ้า		๙๙๖๖๐๒๑๑๓ ๔๐๑๐๐๐๑	๓๐,๐๐๐.๐๐	๐.๐๐	๐.๐๐	๑,๒๔๓.๔๗	๑๐,๔๗๖.๕๑	๑๘,๒๘๐.๐๒
งานบริหารทั่วไป เกี่ยวกับการศึกษา	ค่า สาธารณูปโภค	ค่าน้ำประปา ค่าน้ำบาดาล		๙๙๖๖๐๒๑๑๓ ๔๐๒๐๐๐๑	๒๐,๐๐๐.๐๐	๐.๐๐	๐.๐๐	๓๓๐.๐๐	๖,๒๓๔.๐๐	๑๓,๔๓๖.๐๐
งานบริหารทั่วไป เกี่ยวกับการศึกษา	ค่า สาธารณูปโภค	ค่าบริการ สื่อสารและ โทรคมนาคม		๙๙๖๖๐๒๑๑๓ ๔๐๕๐๐๐๑	๓๖,๐๐๐.๐๐	๐.๐๐	๐.๐๐	๒,๔๓๙.๖๐	๒๔,๘๒๔.๐๐	๘,๗๓๖.๔๐
<b>รวมค่าสาธารณูปโภค</b>					<b>๘๖,๐๐๐.๐๐</b>	<b>๐.๐๐</b>	<b>๐.๐๐</b>	<b>๔,๐๑๓.๐๗</b>	<b>๔๑,๕๓๔.๕๑</b>	<b>๔๐,๔๕๒.๔๒</b>
งานบริหารทั่วไป เกี่ยวกับการศึกษา	ค่าครุภัณฑ์	ครุภัณฑ์ สำนักงาน	จัดซื้อเครื่องทำน้ำเย็น- น้ำร้อน (พลาสติก) ถัง คว่ำ	๙๙๖๖๐๒๑๑๔ ๑๐๑๐๐๐๓	๓๖,๐๐๐.๐๐	๐.๐๐	๐.๐๐	๓๖,๐๐๐.๐๐	๐.๐๐	๐.๐๐

การติดตามและประเมินผลแผนพัฒนาท้องถิ่น ประจำปีงบประมาณ พ.ศ.๒๕๖๘ องค์การบริหารส่วนตำบลกวางโจน

งานบริหารทั่วไป เกี่ยวกับการศึกษา	ค่าครุภัณฑ์	ครุภัณฑ์ สำนักงาน	จัดซื้อตู้เย็น ขนาด ๕ คิวบิกฟุต	๙๙๖๖๐๒๑๑๔ ๑๐๑๐๐๐๒	๖,๔๐๐.๐๐	๐.๐๐	๐.๐๐	๖,๔๐๐.๐๐	๐.๐๐	๐.๐๐	
งานบริหารทั่วไป เกี่ยวกับการศึกษา	ค่าครุภัณฑ์	ครุภัณฑ์ สำนักงาน	จัดซื้อโต๊ะทำงาน พร้อมเก้าอี้	๙๙๖๖๐๒๑๑๔ ๑๐๑๐๐๐๑	๖๐,๐๐๐.๐๐	๐.๐๐	๐.๐๐	๐.๐๐	๖๐,๐๐๐.๐๐	๐.๐๐	
งานบริหารทั่วไป เกี่ยวกับการศึกษา	ค่าครุภัณฑ์	ครุภัณฑ์ สำนักงาน	จัดซื้อผ้าม่านพร้อม อุปกรณ์	๙๙๖๖๐๒๑๑๔ ๑๐๑๐๐๐๔	๒๕,๐๐๐.๐๐	๐.๐๐	๐.๐๐	๒๕,๐๐๐.๐๐	๐.๐๐	๐.๐๐	
งานบริหารทั่วไป เกี่ยวกับการศึกษา	ค่าครุภัณฑ์	ครุภัณฑ์ คอมพิวเตอร์ หรือ อิเล็กทรอนิกส์	จัดซื้อเครื่องพิมพ์ Multifunction แบบ ฉีดหมึกพร้อมติดตั้ง ถังหมึกพิมพ์ (Ink Tank Printer)	๙๙๖๖๐๒๑๑๔ ๑๑๖๐๐๐๒	๘,๕๐๐.๐๐	๐.๐๐	๐.๐๐	๐.๐๐	๘,๕๐๐.๐๐	๐.๐๐	
งานบริหารทั่วไป เกี่ยวกับการศึกษา	ค่าครุภัณฑ์	ครุภัณฑ์ คอมพิวเตอร์ หรือ อิเล็กทรอนิกส์	จัดซื้อเครื่องพิมพ์ เลเซอร์ หรือ LED ขาวดำ ชนิด Network แบบที่ ๑	๙๙๖๖๐๒๑๑๔ ๑๑๖๐๐๐๑	๘,๙๐๐.๐๐	๐.๐๐	๐.๐๐	๐.๐๐	๘,๙๐๐.๐๐	๐.๐๐	
งานบริหารทั่วไป เกี่ยวกับการศึกษา	ค่าครุภัณฑ์	ครุภัณฑ์ คอมพิวเตอร์ หรือ อิเล็กทรอนิกส์	จัดซื้อเครื่องสำรองไฟ ขนาด ๘๐๐ VA	๙๙๖๖๐๒๑๑๔ ๑๑๖๐๐๐๓	๒,๕๐๐.๐๐	๐.๐๐	๐.๐๐	๐.๐๐	๒,๕๐๐.๐๐	๐.๐๐	
<b>รวมค่าครุภัณฑ์</b>						<b>๑๔๗,๓๐๐.๐๐</b>	<b>๐.๐๐</b>	<b>๐.๐๐</b>	<b>๖๗,๔๐๐.๐๐</b>	<b>๗๙,๙๐๐.๐๐</b>	<b>๐.๐๐</b>
<b>รวมงานบริหารทั่วไปเกี่ยวกับการศึกษา</b>						<b>๘,๕๑๙,๒๒๐.๐๐</b>	<b>๔๐,๐๐๐.๐๐</b>	<b>๑๑๒,๐๐๐.๐๐</b>	<b>๒๓๘,๗๑๘.๐๗</b>	<b>๕,๒๖๓,๘๙๑.๕๑</b>	<b>๒,๙๔๔,๖๑๐.๔๒</b>
งานระดับก่อนวัย เรียนและ ประถมศึกษา	ค่าใช้จ่าย	รายจ่าย เกี่ยวเนื่องกับ การปฏิบัติ ราชการที่ไม่เข้า ลักษณะ รายจ่ายงบ รายจ่ายอื่น ๆ	โครงการกิจกรรมด้าน ยาเสพติดภายใน สถานศึกษา	๙๙๖๖๐๒๑๑๓ ๒๐๓๐๐๐๑	๕๐,๐๐๐.๐๐	๐.๐๐	๐.๐๐	๕๐,๐๐๐.๐๐	๐.๐๐	๐.๐๐	

งานระดับก่อนวัยเรียนและประถมศึกษา	ค่าใช้สอย	รายจ่ายเกี่ยวกับ การปฏิบัติ ราชการที่ไม่เข้า ลักษณะ รายจ่ายงบ รายจ่ายอื่น ๆ	โครงการจัดงานวัน เด็กแห่งชาติ	๙๙๖๖๐๒๑๒๓ ๒๐๓๐๐๐๒	๘๐,๐๐๐.๐๐	๐.๐๐	๐.๐๐	๐.๐๐	๘๐,๐๐๐.๐๐	๐.๐๐
งานระดับก่อนวัยเรียนและประถมศึกษา	ค่าใช้สอย	รายจ่ายเกี่ยวกับ การปฏิบัติ ราชการที่ไม่เข้า ลักษณะ รายจ่ายงบ รายจ่ายอื่น ๆ	โครงการฝึกซ้อม แผนการป้องกันเด็ก ติดในรถยนต์	๙๙๖๖๐๒๑๒๓ ๒๐๓๐๐๐๓	๕,๐๐๐.๐๐	๐.๐๐	๐.๐๐	๐.๐๐	๐.๐๐	๕,๐๐๐.๐๐
งานระดับก่อนวัยเรียนและประถมศึกษา	ค่าใช้สอย	รายจ่ายเกี่ยวกับ การปฏิบัติ ราชการที่ไม่เข้า ลักษณะ รายจ่ายงบ รายจ่ายอื่น ๆ	โครงการวัน วิทยาศาสตร์	๙๙๖๖๐๒๑๒๓ ๒๐๓๐๐๐๔	๔๐,๐๐๐.๐๐	๐.๐๐	๐.๐๐	๐.๐๐	๐.๐๐	๔๐,๐๐๐.๐๐
งานระดับก่อนวัยเรียนและประถมศึกษา	ค่าใช้สอย	รายจ่ายเกี่ยวกับ การปฏิบัติ ราชการที่ไม่เข้า ลักษณะ รายจ่ายงบ รายจ่ายอื่น ๆ	โครงการสนับสนุน ค่าใช้จ่ายการบริหาร สถานศึกษา	๙๙๖๖๐๒๑๒๓ ๒๐๓๐๐๐๖	๕๒๕,๙๙๐.๐๐	๐.๐๐	๐.๐๐	๐.๐๐	๕๒๑,๓๖๖.๐๐	๔,๖๒๔.๐๐
งานระดับก่อนวัยเรียนและประถมศึกษา	ค่าใช้สอย	รายจ่ายเกี่ยวกับ การปฏิบัติ ราชการที่ไม่เข้า ลักษณะ รายจ่ายงบ รายจ่ายอื่น ๆ	โครงการสนับสนุน ค่าใช้จ่ายการบริหาร สถานศึกษา (โครงการอาหาร กลางวัน)	๙๙๖๖๐๒๑๒๓ ๒๐๓๐๐๐๗	๐.๐๐	๑,๑๙๙,๐๔๕.๐๐	๐.๐๐	๐.๐๐	๙๓๕,๕๐๘.๐๐	๒๖๓,๕๓๗.๐๐

		รายจ่ายอื่น ๆ								
งานระดับก่อนวัยเรียนและประถมศึกษา	ค่าใช้จ่าย	รายจ่ายเกี่ยวเนื่องกับการปฏิบัติราชการที่ไม่เข้าลักษณะรายจ่ายงบรายจ่ายอื่น ๆ	โครงการสวมหมวกนิรภัยร้อยเปอร์เซ็นต์ปลูกฝังการเคารพกฎหมายสร้างระเบียบวินัย	๙๙๖๖๐๒๑๒๓ ๒๐๓๐๐๐๕	๕,๐๐๐.๐๐	๐.๐๐	๐.๐๐	๐.๐๐	๐.๐๐	๕,๐๐๐.๐๐
<b>รวมค่าใช้จ่าย</b>					<b>๗๐๕,๙๙๐.๐๐</b>	<b>๑,๑๙๙,๐๔๕.๐๐</b>	<b>๐.๐๐</b>	<b>๕๐,๐๐๐.๐๐</b>	<b>๑,๕๓๖,๘๗๔.๐๐</b>	<b>๓๑๘,๑๖๑.๐๐</b>
งานระดับก่อนวัยเรียนและประถมศึกษา	ค่าวัสดุ	วัสดุงานบ้านงานครัว		๙๙๖๖๐๒๑๒๓ ๓๐๓๐๐๐๑	๒,๕๕๗,๗๖๖.๐๐	๐.๐๐	๒๘,๐๐๐.๐๐	๓๕๕,๖๖๓.๑ ๒	๒,๑๔๕,๑๐๕.๓๖	๒๙,๙๙๗.๕๒
<b>รวมค่าวัสดุ</b>					<b>๒,๕๕๗,๗๖๖.๐๐</b>	<b>๐.๐๐</b>	<b>๒๘,๐๐๐.๐๐</b>	<b>๓๕๕,๖๖๓.๑ ๒</b>	<b>๒,๑๔๕,๑๐๕.๓๖</b>	<b>๒๙,๙๙๗.๕๒</b>
งานระดับก่อนวัยเรียนและประถมศึกษา	เงินอุดหนุน	เงินอุดหนุนส่วนราชการ	โครงการค่ายภาษาอังกฤษนำร่องสู่อาเซียน โรงเรียนชุมชนบ้านบัวพักเกวียน	๙๙๖๖๐๒๑๒๖ ๑๐๒๐๐๐๖	๕๐,๐๐๐.๐๐	๐.๐๐	๐.๐๐	๐.๐๐	๕๐,๐๐๐.๐๐	๐.๐๐
งานระดับก่อนวัยเรียนและประถมศึกษา	เงินอุดหนุน	เงินอุดหนุนส่วนราชการ	โครงการค่ายเยาวชนเรียนรู้การดำเนินชีวิต	๙๙๖๖๐๒๑๒๖ ๑๐๒๐๐๐๑	๕๐,๐๐๐.๐๐	๐.๐๐	๐.๐๐	๐.๐๐	๕๐,๐๐๐.๐๐	๐.๐๐
งานระดับก่อนวัยเรียนและประถมศึกษา	เงินอุดหนุน	เงินอุดหนุนส่วนราชการ	โครงการจัดการแข่งขันพัฒนาการและทักษะทางวิชาการ	๙๙๖๖๐๒๑๒๖ ๑๐๒๐๐๐๒	๕๐,๐๐๐.๐๐	๐.๐๐	๐.๐๐	๐.๐๐	๕๐,๐๐๐.๐๐	๐.๐๐
งานระดับก่อนวัยเรียนและประถมศึกษา	เงินอุดหนุน	เงินอุดหนุนส่วนราชการ	โครงการพัฒนาคุณธรรม จริยธรรมนักเรียนและเยาวชน	๙๙๖๖๐๒๑๒๖ ๑๐๒๐๐๐๓	๕๐,๐๐๐.๐๐	๐.๐๐	๐.๐๐	๐.๐๐	๕๐,๐๐๐.๐๐	๐.๐๐

			ในตำบลกวางโจน							
งานระดับก่อนวัยเรียนและประถมศึกษา	เงินอุดหนุน	เงินอุดหนุนส่วนราชการ	โครงการร่วมแข่งขันกีฬาภายในกลุ่มตำบลกวางโจน	๙๙๖๖๐๒๑๒๖ ๑๐๒๐๐๐๔	๕๐,๐๐๐.๐๐	๐.๐๐	๐.๐๐	๐.๐๐	๕๐,๐๐๐.๐๐	๐.๐๐
งานระดับก่อนวัยเรียนและประถมศึกษา	เงินอุดหนุน	เงินอุดหนุนส่วนราชการ	โครงการสนับสนุนค่าใช้จ่ายการบริหารสถานศึกษา	๙๙๖๖๐๒๑๒๖ ๑๐๒๐๐๐๗	๑,๑๓๗,๐๔๕.๐๐	๐.๐๐	#####	๐.๐๐	๐.๐๐	๐.๐๐
งานระดับก่อนวัยเรียนและประถมศึกษา	เงินอุดหนุน	เงินอุดหนุนส่วนราชการ	โครงการอาหารกลางวันนักเรียนโรงเรียนในสังกัด สพฐ. ๗ แห่ง	๙๙๖๖๐๒๑๒๖ ๑๐๒๐๐๐๕	๔,๓๕๕,๔๐๐.๐๐	๒๘,๐๐๐.๐๐	๐.๐๐	๐.๐๐	๔,๓๗๙,๙๕๙.๐๐	๓,๔๔๑.๐๐
<b>รวมเงินอุดหนุน</b>					<b>๕,๗๔๒,๔๔๕.๐๐</b>	<b>๒๘,๐๐๐.๐๐</b>	<b>๑,๑๓๗,๐๔๕.๐๐</b>	<b>๐.๐๐</b>	<b>๔,๖๒๙,๙๕๙.๐๐</b>	<b>๓,๔๔๑.๐๐</b>
<b>รวมงานระดับก่อนวัยเรียนและประถมศึกษา</b>					<b>๙,๐๐๖,๒๐๑.๐๐</b>	<b>๑,๒๒๗,๐๔๕.๐๐</b>	<b>๑,๑๖๕,๐๔๕.๐๐</b>	<b>๔๐๔,๖๖๓.๑๒</b>	<b>๘,๓๑๑,๙๓๘.๓๖</b>	<b>๓๕๑,๕๙๙.๕๒</b>
งานบริหารทั่วไปเกี่ยวกับสาธารณสุข	เงินเดือน (ฝ่ายประจำ)	เงินเดือนข้าราชการหรือพนักงานส่วนท้องถิ่น		๙๙๖๖๐๒๑๒๑๒๒ ๐๑๐๐๐๑	๖๘๔,๘๔๐.๐๐	๐.๐๐	๔๐,๐๐๐.๐๐	๐.๐๐	๒๓๕,๙๕๐.๐๐	๔๐๘,๘๙๐.๐๐
งานบริหารทั่วไปเกี่ยวกับสาธารณสุข	เงินเดือน (ฝ่ายประจำ)	เงินประจำตำแหน่ง		๙๙๖๖๐๒๑๒๑๒๒ ๐๓๐๐๐๑	๔๒,๐๐๐.๐๐	๐.๐๐	๐.๐๐	๐.๐๐	๐.๐๐	๔๒,๐๐๐.๐๐
งานบริหารทั่วไปเกี่ยวกับสาธารณสุข	เงินเดือน (ฝ่ายประจำ)	ค่าตอบแทนพนักงานจ้าง		๙๙๖๖๐๒๑๒๑๒๒ ๐๗๐๐๐๑	๑,๑๑๐,๔๙๙.๐๐	๐.๐๐	๐.๐๐	๐.๐๐	๖๒๘,๐๐๐.๐๐	๔๘๒,๔๙๙.๐๐
งานบริหารทั่วไปเกี่ยวกับสาธารณสุข	เงินเดือน (ฝ่ายประจำ)	เงินเพิ่มต่าง ๆ ของพนักงานจ้าง		๙๙๖๖๐๒๑๒๑๒๒ ๐๘๐๐๐๑	๓๐๐,๐๐๐.๐๐	๐.๐๐	๐.๐๐	๐.๐๐	๖๖,๐๖๕.๐๐	๒๓๓,๙๓๕.๐๐
<b>รวมเงินเดือน (ฝ่ายประจำ)</b>					<b>๒,๑๓๗,๓๓๙.๐๐</b>	<b>๐.๐๐</b>	<b>๔๐,๐๐๐.๐๐</b>	<b>๐.๐๐</b>	<b>๙๓๐,๐๑๕.๐๐</b>	<b>๑,๑๖๗,๓๒๔.๐๐</b>

งานบริหารทั่วไป เกี่ยวกับ สาธารณสุข	ค่าตอบแทน	ค่าตอบแทนผู้ ปฏิบัติราชการ อันเป็น ประโยชน์แก่ องค์กรปกครอง ส่วนท้องถิ่น		๙๙๖๖๐๒๒๑๓๑ ๐๑๐๐๐๑	๕๐,๐๐๐.๐๐	๐.๐๐	๐.๐๐	๐.๐๐	๐.๐๐	๕๐,๐๐๐.๐๐
งานบริหารทั่วไป เกี่ยวกับ สาธารณสุข	ค่าตอบแทน	ค่าตอบแทน การปฏิบัติงาน นอกเวลา ราชการ		๙๙๖๖๐๒๒๑๓๑ ๐๓๐๐๐๑	๓๐,๐๐๐.๐๐	๐.๐๐	๐.๐๐	๐.๐๐	๑๓,๖๘๐.๐๐	๑๖,๓๒๐.๐๐
งานบริหารทั่วไป เกี่ยวกับ สาธารณสุข	ค่าตอบแทน	ค่าเช่าบ้าน		๙๙๖๖๐๒๒๑๓๑ ๐๔๐๐๐๑	๕๐,๐๐๐.๐๐	๐.๐๐	๐.๐๐	๐.๐๐	๓๓,๐๐๐.๐๐	๑๗,๐๐๐.๐๐
งานบริหารทั่วไป เกี่ยวกับ สาธารณสุข	ค่าตอบแทน	เงินช่วยเหลือ การศึกษาบุตร	เงินช่วยเหลือ การศึกษาบุตร ข้าราชการ/พนักงาน/ ลูกจ้างประจำ	๙๙๖๖๐๒๒๑๓๑ ๐๕๐๐๐๑	๒๐,๐๐๐.๐๐	๐.๐๐	๐.๐๐	๐.๐๐	๘,๔๐๐.๐๐	๑๑,๖๐๐.๐๐
<b>รวมค่าตอบแทน</b>					<b>๑๕๐,๐๐๐.๐๐</b>	<b>๐.๐๐</b>	<b>๐.๐๐</b>	<b>๐.๐๐</b>	<b>๕๕,๐๘๐.๐๐</b>	<b>๙๔,๙๒๐.๐๐</b>
งานบริหารทั่วไป เกี่ยวกับ สาธารณสุข	ค่าใช้จ่าย	รายจ่ายเพื่อให้ ได้มาซึ่งบริการ	ค่าจ้างตักสิ่งปฏิกูลมูล ฝอย ภายใน สำนักงาน	๙๙๖๖๐๒๒๑๓๒ ๐๑๐๐๐๑	๑๐,๐๐๐.๐๐	๐.๐๐	๐.๐๐	๐.๐๐	๒๔๐.๐๐	๙,๗๖๐.๐๐
งานบริหารทั่วไป เกี่ยวกับ สาธารณสุข	ค่าใช้จ่าย	รายจ่ายเพื่อให้ ได้มาซึ่งบริการ	ค่าจ้างเหมาจัดทำ ป้าย สติกเกอร์ ค่า เย็บปก ค่าเช่าเล่ม ฯลฯ	๙๙๖๖๐๒๒๑๓๒ ๐๑๐๐๐๒	๕,๐๐๐.๐๐	๐.๐๐	๐.๐๐	๐.๐๐	๐.๐๐	๕,๐๐๐.๐๐
งานบริหารทั่วไป เกี่ยวกับ สาธารณสุข	ค่าใช้จ่าย	รายจ่ายเพื่อให้ ได้มาซึ่งบริการ	ค่าจ้างเหมา แรงงานคนงาน	๙๙๖๖๐๒๒๑๓๒ ๐๑๐๐๐๓	๘๖๔,๐๐๐.๐๐	๔๐,๐๐๐.๐๐	๐.๐๐	๑๖๔,๐๐๐.๐ ๐	๗๓๐,๐๐๐.๐๐	๑๐,๐๐๐.๐๐
งานบริหารทั่วไป เกี่ยวกับ สาธารณสุข	ค่าใช้จ่าย	รายจ่าย เกี่ยวเนื่องกับ การปฏิบัติ ราชการที่ไม่เข้า	ค่าใช้จ่ายในการ เดินทางไปราชการ	๙๙๖๖๐๒๒๑๓๒ ๐๓๐๐๐๑	๔๐,๐๐๐.๐๐	๐.๐๐	๐.๐๐	๐.๐๐	๑๔,๙๖๘.๐๐	๒๕,๐๓๒.๐๐

		ลักษณะ รายจ่ายงบ รายจ่ายอื่น ๆ								
งานบริหารทั่วไป เกี่ยวกับ สาธารณสุข	ค่าใช้สอย	รายจ่าย เกี่ยวเนื่องกับ การปฏิบัติ ราชการที่ไม่เข้า ลักษณะ รายจ่ายงบ รายจ่ายอื่น ๆ	ค่าลงทะเบียน	๙๙๖๖๐๒๒๑๓๒ ๐๓๐๐๐๒	๔๐,๐๐๐.๐๐	๐.๐๐	๐.๐๐	๐.๐๐	๓,๙๐๐.๐๐	๓๖,๑๐๐.๐๐
งานบริหารทั่วไป เกี่ยวกับ สาธารณสุข	ค่าใช้สอย	ค่าบำรุงรักษา และซ่อมแซม		๙๙๖๖๐๒๒๑๓๒ ๐๔๐๐๐๑	๓๐๐,๐๐๐.๐๐	๐.๐๐	๐.๐๐	๐.๐๐	๒๓๑,๑๒๕.๕๖	๖๘,๘๗๔.๕๔
<b>รวมค่าใช้สอย</b>					<b>๑,๒๕๙,๐๐๐.๐๐</b>	<b>๔๐,๐๐๐.๐๐</b>	<b>๐.๐๐</b>	<b>๑๖๔,๐๐๐.๐</b> <b>๐</b>	<b>๙๘๐,๒๓๓.๕๖</b>	<b>๑๕๔,๗๖๖.๕๔</b>
งานบริหารทั่วไป เกี่ยวกับ สาธารณสุข	ค่าวัสดุ	วัสดุสำนักงาน		๙๙๖๖๐๒๒๑๓๓ ๐๑๐๐๐๑	๒๐,๐๐๐.๐๐	๐.๐๐	๐.๐๐	๐.๐๐	๑๕,๔๗๖.๐๐	๔,๕๒๔.๐๐
งานบริหารทั่วไป เกี่ยวกับ สาธารณสุข	ค่าวัสดุ	วัสดุเครื่องแต่ง กาย		๙๙๖๖๐๒๒๑๓๓ ๑๒๐๐๐๑	๕๐,๐๐๐.๐๐	๐.๐๐	๐.๐๐	๐.๐๐	๓๓,๕๐๐.๐๐	๑๖,๕๐๐.๐๐
งานบริหารทั่วไป เกี่ยวกับ สาธารณสุข	ค่าวัสดุ	วัสดุ คอมพิวเตอร์		๙๙๖๖๐๒๒๑๓๓ ๓๑๔๐๐๐๑	๒๐,๐๐๐.๐๐	๐.๐๐	๐.๐๐	๐.๐๐	๐.๐๐	๒๐,๐๐๐.๐๐
<b>รวมค่าวัสดุ</b>					<b>๙๐,๐๐๐.๐๐</b>	<b>๐.๐๐</b>	<b>๐.๐๐</b>	<b>๐.๐๐</b>	<b>๔๘,๙๗๖.๐๐</b>	<b>๔๑,๐๒๔.๐๐</b>
งานบริหารทั่วไป เกี่ยวกับ สาธารณสุข	ค่าครุภัณฑ์	ครุภัณฑ์ คอมพิวเตอร์ หรือ อิเล็กทรอนิกส์	จัดซื้อเครื่องพิมพ์เล เซอร์ LED ขาวดำ จำนวน ๑ เครื่อง	๙๙๖๖๐๒๒๑๓๔ ๑๑๖๐๐๐๑	๒,๖๐๐.๐๐	๐.๐๐	๐.๐๐	๒,๖๐๐.๐๐	๐.๐๐	๐.๐๐
<b>รวมค่าครุภัณฑ์</b>					<b>๒,๖๐๐.๐๐</b>	<b>๐.๐๐</b>	<b>๐.๐๐</b>	<b>๒,๖๐๐.๐๐</b>	<b>๐.๐๐</b>	<b>๐.๐๐</b>
<b>รวมงานบริหารทั่วไปเกี่ยวกับสาธารณสุข</b>					<b>๓,๖๓๘,๙๓๙.๐๐</b>	<b>๔๐,๐๐๐.๐๐</b>	<b>๔๐,๐๐๐.๐๐</b>	<b>๑๖๖,๖๐๐.๐</b>	<b>๒,๐๑๔,๓๐๔.๕๖</b>	<b>๑,๔๕๘,๐๓๔.๕๔</b>

งานบริการ สาธารณสุขและ งานสาธารณสุขอื่น	ค่าใช้สอย	รายจ่าย เกี่ยวเนื่องกับ การปฏิบัติ ราชการที่ไม่เข้า ลักษณะ รายจ่ายงบ รายจ่ายอื่น ๆ	โครงการควบคุมและ ป้องกันโรคติดต่อ	๙๙๖๖๐๒๒๓๓๓ ๒๐๓๐๐๐๖	๕๐,๐๐๐.๐๐	๐.๐๐	๐.๐๐	๐.๐๐	๕๐,๐๐๐.๐๐	๐.๐๐
งานบริการ สาธารณสุขและ งานสาธารณสุขอื่น	ค่าใช้สอย	รายจ่าย เกี่ยวเนื่องกับ การปฏิบัติ ราชการที่ไม่เข้า ลักษณะ รายจ่ายงบ รายจ่ายอื่น ๆ	โครงการช่วยเหลือ ประชาชนตามอำนาจ หน้าที่ผู้ได้รับผลกระทบ จากการระบาดของโรค ติดเชื้อโควิด (Covid - ๑๙)	๙๙๖๖๐๒๒๓๓๓ ๒๐๓๐๐๐๑	๒๐,๐๐๐.๐๐	๐.๐๐	๐.๐๐	๐.๐๐	๐.๐๐	๒๐,๐๐๐.๐๐
งานบริการ สาธารณสุขและ งานสาธารณสุขอื่น	ค่าใช้สอย	รายจ่าย เกี่ยวเนื่องกับ การปฏิบัติ ราชการที่ไม่เข้า ลักษณะ รายจ่ายงบ รายจ่ายอื่น ๆ	โครงการป้องกันและ ระงับโรคติดเชื้อไวรัส โคโรนา ๒๐๑๙ (Covid-๑๙)	๙๙๖๖๐๒๒๓๓๓๒ ๐๓๐๐๐๓	๑๐๐,๐๐๐.๐๐	๐.๐๐	๐.๐๐	๐.๐๐	๐.๐๐	๑๐๐,๐๐๐.๐๐
งานบริการ สาธารณสุขและ งานสาธารณสุขอื่น	ค่าใช้สอย	รายจ่าย เกี่ยวเนื่องกับ การปฏิบัติ ราชการที่ไม่เข้า ลักษณะ รายจ่ายงบ รายจ่ายอื่น ๆ	โครงการระบบ การแพทย์ฉุกเฉิน	๙๙๖๖๐๒๒๓๓๓๒ ๐๓๐๐๐๒	๑,๐๐๐,๐๐๐.๐๐	๐.๐๐	๐.๐๐	๑๐๘,๐๐๐.๐ ๐	๔๑๔,๐๐๐.๐๐	๔๗๘,๐๐๐.๐๐
งานบริการ สาธารณสุขและงาน สาธารณสุขอื่น	ค่าใช้สอย	รายจ่าย เกี่ยวเนื่องกับ การปฏิบัติ ราชการที่ไม่เข้า ลักษณะ	โครงการสัตว์ปลอดโรค คนปลอดภัย จากโรค พิษสุนัขบ้า ตามพระ ปณิธาน ศาสตราจารย์ ดร. สมเด็จพระเจ้าน้อง	๙๙๖๖๐๒๒๓๓๓๒ ๐๓๐๐๐๕	๘๐,๐๐๐.๐๐	๐.๐๐	๐.๐๐	๐.๐๐	๖๙,๐๙๒.๐๐	๑๐,๙๐๘.๐๐

		รายจ่ายงบ รายจ่ายอื่น ๆ	นางเธอ เจ้าฟ้าจุฬา ภรณวลัยลักษณ์อัคร ราชกุมารี กรมพระศรี สวางควัฒน วรขัตติราช นาารี							
งานบริการ สาธารณสุขและงาน สาธารณสุขอื่น	ค่าใช้จ่าย	รายจ่าย เกี่ยวเนื่องกับ การปฏิบัติ ราชการที่ไม่เข้า ลักษณะ รายจ่ายงบ รายจ่ายอื่น ๆ	โครงการสำรวจข้อมูล จำนวนสัตว์และขึ้น ทะเบียนสัตว์ตาม โครงการสัตว์ปลอดโรค คนปลอดภัย จากโรค พิษสุนัขบ้า	๙๙๖๖๐๒๒๓๓๒ ๐๓๐๐๐๔	๕,๔๐๐.๐๐	๐.๐๐	๐.๐๐	๐.๐๐	๐.๐๐	๕,๔๐๐.๐๐
<b>รวมค่าใช้จ่าย</b>					<b>๑,๒๕๕,๔๐๐.๐๐</b>	<b>๐.๐๐</b>	<b>๐.๐๐</b>	<b>๑๐๘,๐๐๐.๐ ๐</b>	<b>๕๓๓,๐๙๒.๐๐</b>	<b>๖๑๔,๓๐๘.๐๐</b>
งานบริการสาธารณสุข และงานสาธารณสุขอื่น	ค่าวัสดุ	วัสดุ ยานพาหนะ และขนส่ง		๙๙๖๖๐๒๒๓๓๓ ๐๗๐๐๐๑	๕๐,๐๐๐.๐๐	๐.๐๐	๐.๐๐	๐.๐๐	๐.๐๐	๕๐,๐๐๐.๐๐
งานบริการสาธารณสุข และงานสาธารณสุขอื่น	ค่าวัสดุ	วัสดุเชื้อเพลิง และหล่อลื่น		๙๙๖๖๐๒๒๓๓๓ ๐๘๐๐๐๑	๔๐๐,๐๐๐.๐๐	๐.๐๐	๐.๐๐	๐.๐๐	๑๕๓,๖๖๕.๐๐	๒๔๖,๓๓๕.๐๐
งานบริการสาธารณสุข และงานสาธารณสุขอื่น	ค่าวัสดุ	วัสดุ วิทยาศาสตร์ หรือการแพทย์		๙๙๖๖๐๒๒๓๓๓ ๓๐๙๐๐๐๑	๒๕๐,๐๐๐.๐๐	๐.๐๐	๐.๐๐	๐.๐๐	๒๔๙,๕๒๐.๐๐	๔๘๐.๐๐
<b>รวมค่าวัสดุ</b>					<b>๗๐๐,๐๐๐.๐๐</b>	<b>๐.๐๐</b>	<b>๐.๐๐</b>	<b>๐.๐๐</b>	<b>๔๐๓,๑๘๕.๐๐</b>	<b>๒๙๖,๘๑๕.๐๐</b>
งานบริการ สาธารณสุขและ งานสาธารณสุขอื่น	ค่าครุภัณฑ์	ครุภัณฑ์ โรงงาน	จัดซื้อถังขยะ พลาสติกแบบไม่มีล้อ ฝาปิด ๑๒๐ ลิตร จำนวน ๑๘๐ ถัง	๙๙๖๖๐๒๒๓๓๔ ๑๑๐๐๐๐๑	๒๒๕,๐๐๐.๐๐	๐.๐๐	๐.๐๐	๐.๐๐	๒๒๕,๐๐๐.๐๐	๐.๐๐
<b>รวมค่าครุภัณฑ์</b>					<b>๒๒๕,๐๐๐.๐๐</b>	<b>๐.๐๐</b>	<b>๐.๐๐</b>	<b>๐.๐๐</b>	<b>๒๒๕,๐๐๐.๐๐</b>	<b>๐.๐๐</b>
งานบริการ สาธารณสุขและ งานสาธารณสุขอื่น	เงินอุดหนุน	เงินอุดหนุน องค์กร ประชาชน	โครงการเงินอุดหนุน สำหรับการ ดำเนินงานตาม แนวทางโครงการตาม พระราชดำริด้าน	๙๙๖๖๐๒๒๓๓๖ ๑๐๔๐๐๐๑	๓๖๐,๐๐๐.๐๐	๐.๐๐	๐.๐๐	๐.๐๐	๐.๐๐	๓๖๐,๐๐๐.๐๐

			สาธารณสุข							
<b>รวมเงินอุดหนุน</b>					๓๖๐,๐๐๐.๐๐	๐.๐๐	๐.๐๐	๐.๐๐	๐.๐๐	๓๖๐,๐๐๐.๐๐
<b>รวมงานบริการสาธารณสุขและงานสาธารณสุขอื่น</b>					๒,๕๔๐,๔๐๐.๐๐	๐.๐๐	๐.๐๐	๑๐๘,๐๐๐.๐๐	๑,๑๖๑,๒๗๗.๐๐	๑,๒๒๗,๑,๑๒๓.๐๐
งานบริหารทั่วไปเกี่ยวกับสังคมสงเคราะห์	เงินเดือน (ฝ่ายประจำ)	เงินเดือนข้าราชการหรือพนักงานส่วนท้องถิ่น		๙๙๖๖๐๒๓๑๒ ๒๐๑๐๐๐๑	๔๑๖,๑๖๐.๐๐	๐.๐๐	๐.๐๐	๐.๐๐	๓๓๘,๓๕๐.๐๐	๗๗,๘๑๐.๐๐
งานบริหารทั่วไปเกี่ยวกับสังคมสงเคราะห์	เงินเดือน (ฝ่ายประจำ)	เงินประจำตำแหน่ง		๙๙๖๖๐๒๓๑๒ ๒๐๓๐๐๐๑	๔๒,๐๐๐.๐๐	๐.๐๐	๐.๐๐	๐.๐๐	๓๕,๐๐๐.๐๐	๗,๐๐๐.๐๐
งานบริหารทั่วไปเกี่ยวกับสังคมสงเคราะห์	เงินเดือน (ฝ่ายประจำ)	ค่าตอบแทนพนักงานจ้าง		๙๙๖๖๐๒๓๑๒ ๒๐๗๐๐๐๑	๑๕๓,๒๗๖.๐๐	๐.๐๐	๐.๐๐	๐.๐๐	๑๒๖,๐๐๐.๐๐	๒๗,๒๗๖.๐๐
งานบริหารทั่วไปเกี่ยวกับสังคมสงเคราะห์	เงินเดือน (ฝ่ายประจำ)	เงินเพิ่มต่าง ๆ ของพนักงานจ้าง		๙๙๖๖๐๒๓๑๒ ๒๐๘๐๐๐๑	๒๔,๐๐๐.๐๐	๐.๐๐	๐.๐๐	๐.๐๐	๖,๘๕๐.๐๐	๑๗,๑๕๐.๐๐
<b>รวมเงินเดือน (ฝ่ายประจำ)</b>					<b>๖๓๕,๔๓๖.๐๐</b>	<b>๐.๐๐</b>	<b>๐.๐๐</b>	<b>๐.๐๐</b>	<b>๕๐๖,๒๐๐.๐๐</b>	<b>๑๒๙,๒๓๖.๐๐</b>
งานบริหารทั่วไปเกี่ยวกับสังคมสงเคราะห์	ค่าตอบแทน	ค่าตอบแทนผู้ปฏิบัติราชการอันเป็นประโยชน์แก่องค์กรปกครองส่วนท้องถิ่น		๙๙๖๖๐๒๓๑๓ ๑๐๑๐๐๐๑	๔๐,๐๐๐.๐๐	๐.๐๐	๐.๐๐	๐.๐๐	๐.๐๐	๔๐,๐๐๐.๐๐
งานบริหารทั่วไปเกี่ยวกับสังคมสงเคราะห์	ค่าตอบแทน	ค่าตอบแทนการปฏิบัติงานนอกเวลาราชการ		๙๙๖๖๐๒๓๑๓ ๑๐๓๐๐๐๑	๕,๐๐๐.๐๐	๐.๐๐	๐.๐๐	๐.๐๐	๐.๐๐	๕,๐๐๐.๐๐

งานบริหารทั่วไป เกี่ยวกับสังคม สงเคราะห์	ค่าตอบแทน	ค่าเช่าบ้าน		๙๙๖๖๐๒๓๑๓ ๑๐๔๐๐๑๑	๓๖,๐๐๐.๐๐	๐.๐๐	๐.๐๐	๓,๐๐๐.๐๐	๓๓,๐๐๐.๐๐	๐.๐๐
<b>รวมค่าตอบแทน</b>					<b>๘๑,๐๐๐.๐๐</b>	<b>๐.๐๐</b>	<b>๐.๐๐</b>	<b>๓,๐๐๐.๐๐</b>	<b>๓๓,๐๐๐.๐๐</b>	<b>๔๕,๐๐๐.๐๐</b>
งานบริหารทั่วไป เกี่ยวกับสังคม สงเคราะห์	ค่าใช้สอย	รายจ่ายเพื่อให้ ได้มาซึ่งบริการ	รายจ่ายเพื่อให้ได้มา ซึ่งบริการ	๙๙๖๖๐๒๓๑๓ ๒๐๑๐๐๑๑	๑๑๐,๐๐๐.๐๐	๐.๐๐	๐.๐๐	๑๘,๐๐๐.๐๐	๙๐,๐๐๐.๐๐	๒,๐๐๐.๐๐
งานบริหารทั่วไป เกี่ยวกับสังคม สงเคราะห์	ค่าใช้สอย	รายจ่าย เกี่ยวเนื่องกับ การปฏิบัติ ราชการที่ไม่เข้า ลักษณะ รายจ่ายงบ รายจ่ายอื่น ๆ	ค่าใช้จ่ายในการ เดินทางไปราชการใน ราชอาณาจักรหรือ การเดินทางไป ราชการต่างประเทศ ชั่วคราว	๙๙๖๖๐๒๓๑๓ ๐๓๐๐๐๒	๑๐,๐๐๐.๐๐	๐.๐๐	๐.๐๐	๐.๐๐	๐.๐๐	๑๐,๐๐๐.๐๐
งานบริหารทั่วไป เกี่ยวกับสังคม สงเคราะห์	ค่าใช้สอย	รายจ่าย เกี่ยวเนื่องกับ การปฏิบัติ ราชการที่ไม่เข้า ลักษณะ รายจ่ายงบ รายจ่ายอื่น ๆ	ค่าลงทะเบียนในการ ฝึกอบรม	๙๙๖๖๐๒๓๑๓ ๐๓๐๐๐๑	๑๐,๐๐๐.๐๐	๐.๐๐	๐.๐๐	๐.๐๐	๐.๐๐	๑๐,๐๐๐.๐๐
งานบริหารทั่วไป เกี่ยวกับสังคม สงเคราะห์	ค่าใช้สอย	ค่าบำรุงรักษา และซ่อมแซม		๙๙๖๖๐๒๓๑๓ ๐๔๐๐๐๑	๑๐,๐๐๐.๐๐	๐.๐๐	๐.๐๐	๐.๐๐	๐.๐๐	๑๐,๐๐๐.๐๐
<b>รวมค่าใช้สอย</b>					<b>๑๔๐,๐๐๐.๐๐</b>	<b>๐.๐๐</b>	<b>๐.๐๐</b>	<b>๑๘,๐๐๐.๐๐</b>	<b>๙๐,๐๐๐.๐๐</b>	<b>๓๒,๐๐๐.๐๐</b>
งานบริหารทั่วไป เกี่ยวกับสังคม สงเคราะห์	ค่าวัสดุ	วัสดุสำนักงาน		๙๙๖๖๐๒๓๑๓ ๐๑๐๐๐๑	๒๐,๐๐๐.๐๐	๐.๐๐	๐.๐๐	๐.๐๐	๑๒,๓๔๒.๐๐	๗,๖๕๘.๐๐
งานบริหารทั่วไป เกี่ยวกับสังคม สงเคราะห์	ค่าวัสดุ	วัสดุ คอมพิวเตอร์		๙๙๖๖๐๒๓๑๓ ๑๔๐๐๐๑	๑๐,๐๐๐.๐๐	๐.๐๐	๐.๐๐	๐.๐๐	๑๐,๐๐๐.๐๐	๐.๐๐

รวมค่าวัสดุ					๓๐,๐๐๐.๐๐	๐.๐๐	๐.๐๐	๐.๐๐	๒๒,๓๔๒.๐๐	๗,๖๕๘.๐๐
รวมงานบริหารทั่วไปเกี่ยวกับสังคมสงเคราะห์					๘๘๖,๔๓๖.๐๐	๐.๐๐	๐.๐๐	๒๑,๐๐๐.๐๐	๖๕๑,๕๕๒.๐๐	๒๑๓,๘๘๔.๐๐
งานบริหารทั่วไปเกี่ยวกับเคหะและชุมชน	เงินเดือน (ฝ่ายประจำ)	เงินเดือนข้าราชการหรือพนักงานส่วนท้องถิ่น		๙๙๖๖๐๒๔๑๒๒ ๐๑๐๐๐๑	๙๗๙,๔๕๐.๐๐	๐.๐๐	๑๐๐,๐๐๐.๐๐	๐.๐๐	๗๐๗,๘๑๐.๐๐	๑๗๑,๖๔๐.๐๐
งานบริหารทั่วไปเกี่ยวกับเคหะและชุมชน	เงินเดือน (ฝ่ายประจำ)	เงินประจำตำแหน่ง		๙๙๖๖๐๒๔๑๒๒ ๐๓๐๐๐๑	๔๒,๐๐๐.๐๐	๐.๐๐	๐.๐๐	๐.๐๐	๓๕,๐๐๐.๐๐	๗,๐๐๐.๐๐
งานบริหารทั่วไปเกี่ยวกับเคหะและชุมชน	เงินเดือน (ฝ่ายประจำ)	ค่าตอบแทนพนักงานจ้าง		๙๙๖๖๐๒๔๑๒๒ ๐๗๐๐๐๑	๖๕๕,๔๘๓.๐๐	๐.๐๐	๐.๐๐	๐.๐๐	๕๓๕,๔๐๐.๐๐	๑๒๐,๐๘๓.๐๐
งานบริหารทั่วไปเกี่ยวกับเคหะและชุมชน	เงินเดือน (ฝ่ายประจำ)	เงินเพิ่มต่าง ๆ ของพนักงานจ้าง		๙๙๖๖๐๒๔๑๒๒ ๐๘๐๐๐๑	๙๖,๐๐๐.๐๐	๐.๐๐	๐.๐๐	๐.๐๐	๒๖,๙๕๐.๐๐	๖๙,๐๕๐.๐๐
รวมเงินเดือน (ฝ่ายประจำ)					๑,๗๗๒,๙๓๓.๐๐	๐.๐๐	๑๐๐,๐๐๐.๐๐	๐.๐๐	๑,๓๐๕,๑๖๐.๐๐	๓๖๗,๗๗๓.๐๐
งานบริหารทั่วไปเกี่ยวกับเคหะและชุมชน	ค่าตอบแทน	ค่าตอบแทนผู้ปฏิบัติราชการอันเป็นประโยชน์แก่องค์กรปกครองส่วนท้องถิ่น		๙๙๖๖๐๒๔๑๓๑ ๐๑๐๐๐๑	๑๕๐,๐๐๐.๐๐	๐.๐๐	๐.๐๐	๐.๐๐	๐.๐๐	๑๕๐,๐๐๐.๐๐
งานบริหารทั่วไปเกี่ยวกับเคหะและชุมชน	ค่าตอบแทน	ค่าตอบแทนการปฏิบัติงานนอกเวลาราชการ		๙๙๖๖๐๒๔๑๓๑ ๐๓๐๐๐๑	๑๕,๐๐๐.๐๐	๐.๐๐	๐.๐๐	๐.๐๐	๐.๐๐	๑๕,๐๐๐.๐๐
งานบริหารทั่วไปเกี่ยวกับเคหะและชุมชน	ค่าตอบแทน	ค่าเช่าบ้าน		๙๙๖๖๐๒๔๑๓๑ ๐๔๐๐๐๑	๘๔,๐๐๐.๐๐	๐.๐๐	๔๐,๐๐๐.๐๐	๐.๐๐	๐.๐๐	๔๔,๐๐๐.๐๐

งานบริหารทั่วไป เกี่ยวกับเคหะและ ชุมชน	ค่าตอบแทน	เงินช่วยเหลือ การศึกษาบุตร	เงินช่วยเหลือ การศึกษาบุตร ข้าราชการ/พนักงาน/ ลูกจ้างประจำ	๙๙๖๖๐๒๔๑๓๑ ๐๕๐๐๐๑	๓๐,๐๐๐.๐๐	๐.๐๐	๐.๐๐	๐.๐๐	๐.๐๐	๓๐,๐๐๐.๐๐
<b>รวมค่าตอบแทน</b>					<b>๒๗๙,๐๐๐.๐๐</b>	<b>๐.๐๐</b>	<b>๔๐,๐๐๐.๐๐</b>	<b>๐.๐๐</b>	<b>๐.๐๐</b>	<b>๒๗๙,๐๐๐.๐๐</b>
งานบริหารทั่วไป เกี่ยวกับเคหะและ ชุมชน	ค่าใช้สอย	รายจ่ายเพื่อให้ ได้มาซึ่งบริการ	รายจ่ายเพื่อให้ได้มา ซึ่งบริการ	๙๙๖๖๐๒๔๑๓๒ ๐๑๐๐๐๑	๒๐๐,๐๐๐.๐๐	๑๐๐,๐๐๐.๐๐	๐.๐๐	๑๐๕,๐๐๐.๐ ๐	๑๓๐,๐๐๐.๐๐	๖๕,๐๐๐.๐๐
งานบริหารทั่วไป เกี่ยวกับเคหะและ ชุมชน	ค่าใช้สอย	รายจ่าย เกี่ยวกับการ รับรองและพิธี การ		๙๙๖๖๐๒๔๑๓๒ ๐๒๐๐๐๑	๕,๐๐๐.๐๐	๐.๐๐	๐.๐๐	๐.๐๐	๐.๐๐	๕,๐๐๐.๐๐
งานบริหารทั่วไป เกี่ยวกับเคหะและ ชุมชน	ค่าใช้สอย	รายจ่าย เกี่ยวเนื่องกับ การปฏิบัติ ราชการที่ไม่เข้า ลักษณะ รายจ่ายงบ รายจ่ายอื่น ๆ	ค่าใช้จ่ายในการ เดินทางไปราชการใน ราชอาณาจักรหรือ การเดินทางไป ราชการต่างประเทศ ชั่วคราว	๙๙๖๖๐๒๔๑๓๒ ๐๓๐๐๐๒	๓๐,๐๐๐.๐๐	๐.๐๐	๐.๐๐	๐.๐๐	๗,๔๔๐.๐๐	๒๒,๕๖๐.๐๐
งานบริหารทั่วไป เกี่ยวกับเคหะและ ชุมชน	ค่าใช้สอย	รายจ่าย เกี่ยวเนื่องกับ การปฏิบัติ ราชการที่ไม่เข้า ลักษณะ รายจ่ายงบ รายจ่ายอื่น ๆ	ค่าลงทะเบียนในการ ฝึกอบรม	๙๙๖๖๐๒๔๑๓๒ ๐๓๐๐๐๑	๓๐,๐๐๐.๐๐	๐.๐๐	๐.๐๐	๐.๐๐	๓,๙๐๐.๐๐	๒๖,๑๐๐.๐๐
งานบริหารทั่วไป เกี่ยวกับเคหะและ ชุมชน	ค่าใช้สอย	ค่าบำรุงรักษา และซ่อมแซม		๙๙๖๖๐๒๔๑๓๒ ๐๔๐๐๐๑	๓๐๐,๐๐๐.๐๐	๐.๐๐	๑๖๕,๐๐๐.๐๐	๑๓,๑๗๒.๗๗	๖๕,๙๒๐.๙๔	๕๕,๙๐๖.๒๙
<b>รวมค่าใช้สอย</b>					<b>๕๖๕,๐๐๐.๐๐</b>	<b>๑๐๐,๐๐๐.๐๐</b>	<b>๑๖๕,๐๐๐.๐๐</b>	<b>๑๑๘,๑๗๒.๗๗</b>	<b>๒๐๗,๒๖๐.๙๔</b>	<b>๑๗๔,๕๖๖.๒๙</b>

งานบริหารทั่วไป เกี่ยวกับเคหะและ ชุมชน	ค่าวัสดุ	วัสดุสำนักงาน		๙๙๖๖๐๒๔๑๓๓ ๐๑๐๐๐๑	๓๐,๐๐๐.๐๐	๐.๐๐	๐.๐๐	๐.๐๐	๐.๐๐	๑๗,๑๕๒.๐๐	๑๒,๘๔๘.๐๐
งานบริหารทั่วไป เกี่ยวกับเคหะและ ชุมชน	ค่าวัสดุ	วัสดุไฟฟ้าและ วิทยุ		๙๙๖๖๐๒๔๑๓๓ ๐๒๐๐๐๑	๗๐,๐๐๐.๐๐	๑๓๐,๐๐๐.๐๐	๐.๐๐	๑๑๕,๘๓๕.๐ ๐	๐.๐๐	๖๗,๒๕๐.๐๐	๑๖,๗๑๕.๐๐
งานบริหารทั่วไป เกี่ยวกับเคหะและ ชุมชน	ค่าวัสดุ	วัสดุก่อสร้าง		๙๙๖๖๐๒๔๑๓๓ ๐๖๐๐๐๑	๖๐๐,๐๐๐.๐๐	๐.๐๐	๐.๐๐	๐.๐๐	๐.๐๐	๕๑๕,๔๙๐.๐๐	๘๔,๕๑๐.๐๐
งานบริหารทั่วไป เกี่ยวกับเคหะและ ชุมชน	ค่าวัสดุ	วัสดุเชื้อเพลิง และหล่อลื่น		๙๙๖๖๐๒๔๑๓๓ ๐๘๐๐๐๑	๘๐,๐๐๐.๐๐	๓๕,๐๐๐.๐๐	๐.๐๐	๐.๐๐	๐.๐๐	๑๐๙,๔๐๐.๐๐	๕,๖๐๐.๐๐
งานบริหารทั่วไป เกี่ยวกับเคหะและ ชุมชน	ค่าวัสดุ	วัสดุการเกษตร		๙๙๖๖๐๒๔๑๓๓ ๑๐๐๐๐๑	๕,๐๐๐.๐๐	๐.๐๐	๐.๐๐	๐.๐๐	๐.๐๐	๐.๐๐	๕,๐๐๐.๐๐
งานบริหารทั่วไป เกี่ยวกับเคหะและ ชุมชน	ค่าวัสดุ	วัสดุ คอมพิวเตอร์		๙๙๖๖๐๒๔๑๓๓ ๑๔๐๐๐๑	๓๐,๐๐๐.๐๐	๔๐,๐๐๐.๐๐	๐.๐๐	๓๒,๙๐๐.๐๐	๐.๐๐	๒๙,๖๕๐.๐๐	๗,๔๕๐.๐๐
<b>รวมค่าวัสดุ</b>					<b>๘๑๕,๐๐๐.๐๐</b>	<b>๒๐๕,๐๐๐.๐๐</b>	<b>๐.๐๐</b>	<b>๑๔๘,๗๓๕.๐ ๐</b>	<b>๐.๐๐</b>	<b>๗๓๘,๙๔๒.๐๐</b>	<b>๑๓๒,๓๒๓.๐๐</b>
งานบริหารทั่วไป เกี่ยวกับเคหะและ ชุมชน	ค่าครุภัณฑ์	ครุภัณฑ์ คอมพิวเตอร์ หรือ อิเล็กทรอนิกส์	จัดซื้อคอมพิวเตอร์ สำหรับงาน ประมวลผล	๙๙๖๖๐๒๔๑๓๑ ๑๖๐๐๐๑	๖๐,๐๐๐.๐๐	๐.๐๐	๐.๐๐	๐.๐๐	๐.๐๐	๕๔,๐๐๐.๐๐	๖,๐๐๐.๐๐
<b>รวมค่าครุภัณฑ์</b>					<b>๖๐,๐๐๐.๐๐</b>	<b>๐.๐๐</b>	<b>๐.๐๐</b>	<b>๐.๐๐</b>	<b>๐.๐๐</b>	<b>๕๔,๐๐๐.๐๐</b>	<b>๖,๐๐๐.๐๐</b>
<b>รวมงานบริหารทั่วไปเกี่ยวกับเคหะและชุมชน</b>					<b>๓,๔๙๑,๙๓๓.๐๐</b>	<b>๓๐๕,๐๐๐.๐๐</b>	<b>๓๐๕,๐๐๐.๐๐</b>	<b>๒๖๖,๙๐๗.๗ ๗</b>	<b>๒,๓๐๕,๓๖๒.๙๔</b>	<b>๙๑๙,๖๖๒.๒๙</b>	
งานไฟฟ้าและ ประปา	เงินอุดหนุน	เงินอุดหนุน รัฐวิสาหกิจ	ขยายเขตไฟฟ้าแรงต่ำ ภายในหมู่บ้าน หมู่ที่ ๑๐	๙๙๖๖๐๒๔๒๖๑ ๐๓๐๐๐๒	๒๔๖,๐๐๐.๐๐	๐.๐๐	๐.๐๐	๐.๐๐	๐.๐๐	๒๔๕,๗๐๔.๑๐	๒๙๕.๙๐

งานไฟฟ้าและ ประปา	เงินอุดหนุน	เงินอุดหนุน รัฐวิสาหกิจ	ขยายเขตไฟฟ้าแรงต่ำ ภายในหมู่บ้าน หมู่ที่ ๒	๙๙๖๖๐๒๔๒๖๑ ๐๓๐๐๐๑	๒๓๐,๐๐๐.๐๐	๐.๐๐	๐.๐๐	๐.๐๐	๒๐๘,๘๗๔.๗๐	๒๑,๑๒๕.๓๐
<b>รวมเงินอุดหนุน</b>					<b>๔๗๖,๐๐๐.๐๐</b>	<b>๐.๐๐</b>	<b>๐.๐๐</b>	<b>๐.๐๐</b>	<b>๔๕๕,๕๗๘.๘๐</b>	<b>๒๑,๔๒๑.๒๐</b>
<b>รวมงานไฟฟ้าและประปา</b>					<b>๔๗๖,๐๐๐.๐๐</b>	<b>๐.๐๐</b>	<b>๐.๐๐</b>	<b>๐.๐๐</b>	<b>๔๕๕,๕๗๘.๘๐</b>	<b>๒๑,๔๒๑.๒๐</b>
งานกำจัดขยะมูล ฝอยและสิ่งปฏิกูล	ค่าใช้จ่าย	รายจ่าย เกี่ยวเนื่องกับ การปฏิบัติ ราชการที่ไม่เข้า ลักษณะ รายจ่ายงบ รายจ่ายอื่น ๆ	จ้างเหมาฝังกลบข้อ ขยะองค์การบริหาร ส่วนตำบลกวางโจน	๙๙๖๖๐๒๔๔๓๒ ๐๓๐๐๐๑	๒๐๐,๐๐๐.๐๐	๐.๐๐	๐.๐๐	๙๐,๐๐๐.๐๐	๑๑๐,๐๐๐.๐๐	๐.๐๐
<b>รวมค่าใช้จ่าย</b>					<b>๒๐๐,๐๐๐.๐๐</b>	<b>๐.๐๐</b>	<b>๐.๐๐</b>	<b>๙๐,๐๐๐.๐๐</b>	<b>๑๑๐,๐๐๐.๐๐</b>	<b>๐.๐๐</b>
<b>รวมงานกำจัดขยะมูลฝอยและสิ่งปฏิกูล</b>					<b>๒๐๐,๐๐๐.๐๐</b>	<b>๐.๐๐</b>	<b>๐.๐๐</b>	<b>๙๐,๐๐๐.๐๐</b>	<b>๑๑๐,๐๐๐.๐๐</b>	<b>๐.๐๐</b>
งานส่งเสริมและ สนับสนุนความ เข้มแข็งชุมชน	ค่าใช้จ่าย	รายจ่าย เกี่ยวเนื่องกับ การปฏิบัติ ราชการที่ไม่เข้า ลักษณะ รายจ่ายงบ รายจ่ายอื่น ๆ	โครงการ อบต. กวางโจนด้านภัยหนาว	๙๙๖๖๐๒๕๒๓๒ ๐๓๐๐๐๑	๑๐๐,๐๐๐.๐๐	๐.๐๐	๐.๐๐	๐.๐๐	๐.๐๐	๑๐๐,๐๐๐.๐๐
งานส่งเสริมและ สนับสนุนความ เข้มแข็งชุมชน	ค่าใช้จ่าย	รายจ่าย เกี่ยวเนื่องกับ การปฏิบัติ ราชการที่ไม่เข้า ลักษณะ รายจ่ายงบ รายจ่ายอื่น ๆ	โครงการขับเคลื่อนสภา เด็กและเยาวชนตำบล กวางโจน	๙๙๖๖๐๒๕๒๓๒ ๐๓๐๐๐๒	๒๐,๐๐๐.๐๐	๐.๐๐	๐.๐๐	๐.๐๐	๐.๐๐	๒๐,๐๐๐.๐๐
งานส่งเสริมและ สนับสนุนความ เข้มแข็งชุมชน	ค่าใช้จ่าย	รายจ่าย เกี่ยวเนื่องกับ การปฏิบัติ ราชการที่ไม่เข้า ลักษณะ	โครงการจัดทำแผนที่ ประชาคม ทบพวน เพิ่มเติม การจัดทำ แผนพัฒนาท้องถิ่น แผนยุทธศาสตร์และ สนับสนุนกระบวนการ	๙๙๖๖๐๒๕๒๓๒ ๐๓๐๐๐๘	๕๐,๐๐๐.๐๐	๐.๐๐	๐.๐๐	๔๕,๐๐๐.๐๐	๕,๙๖๐.๐๐	๔๐.๐๐

		รายจ่ายงบ รายจ่ายอื่น ๆ	จัดทำแผนชุมชน ตำบล กวางโจน							
งานส่งเสริมและ สนับสนุนความ เข้มแข็งชุมชน	ค่าใช้จ่าย	รายจ่าย เกี่ยวเนื่องกับ การปฏิบัติ ราชการที่ไม่เข้า ลักษณะ รายจ่ายงบ รายจ่ายอื่น ๆ	โครงการบ้านอุ่นใจ สายใยรักชุมชน	๙๙๖๖๐๒๕๒๓๒ ๐๓๐๐๐๓	๒๐๐,๐๐๐.๐๐	๐.๐๐	๐.๐๐	๒๐๐,๐๐๐.๐ ๐	๐.๐๐	๐.๐๐
งานส่งเสริมและ สนับสนุนความ เข้มแข็งชุมชน	ค่าใช้จ่าย	รายจ่าย เกี่ยวเนื่องกับ การปฏิบัติ ราชการที่ไม่เข้า ลักษณะ รายจ่ายงบ รายจ่ายอื่น ๆ	โครงการพัฒนา ศักยภาพกลุ่มพัฒนา สตรีตำบลกวางโจน	๙๙๖๖๐๒๕๒๓๒ ๐๓๐๐๐๔	๒๕๐,๐๐๐.๐๐	๐.๐๐	๐.๐๐	๒๕๐,๐๒๐.๐ ๐	๙๘,๗๙๐.๐๐	๑๙๐.๐๐
งานส่งเสริมและ สนับสนุนความ เข้มแข็งชุมชน	ค่าใช้จ่าย	รายจ่าย เกี่ยวเนื่องกับ การปฏิบัติ ราชการที่ไม่เข้า ลักษณะ รายจ่ายงบ รายจ่ายอื่น ๆ	โครงการพัฒนา ศักยภาพโรงเรียน ผู้สูงอายุ	๙๙๖๖๐๒๕๒๓๒ ๐๓๐๐๐๕	๒๐๐,๐๐๐.๐๐	๐.๐๐	๐.๐๐	๑๓๙,๓๐๐.๐ ๐	๖๐,๐๐๐.๐๐	๗๐๐.๐๐
งานส่งเสริมและ สนับสนุนความ เข้มแข็งชุมชน	ค่าใช้จ่าย	รายจ่าย เกี่ยวเนื่องกับ การปฏิบัติ ราชการที่ไม่เข้า ลักษณะ รายจ่ายงบ รายจ่ายอื่น ๆ	โครงการวันผู้สูงอายุ ชนียบุคคลตำบล กวางโจน	๙๙๖๖๐๒๕๒๓๒ ๐๓๐๐๐๖	๘๐,๐๐๐.๐๐	๐.๐๐	๐.๐๐	๕๘,๖๐๐.๐๐	๒๑,๔๐๐.๐๐	๐.๐๐

งานส่งเสริมและสนับสนุนความเข้มแข็งชุมชน	ค่าใช้สอย	รายจ่ายเกี่ยวกับ การปฏิบัติ ราชการที่ไม่เข้า ลักษณะ รายจ่ายงบ รายจ่ายอื่น ๆ	โครงการส่งเสริมการให้ ความรู้เกี่ยวกับสิ่งแวดล้อมและขยะรีไซเคิลการ คัดแยกขยะและขยะ อินทรีย์ ๑๘ หมู่บ้าน	๙๙๖๖๐๒๕๒๓๒ ๐๓๐๐๐๗	๒๐,๐๐๐.๐๐	๐.๐๐	๐.๐๐	๐.๐๐	๒๐,๐๐๐.๐๐	๐.๐๐
งานส่งเสริมและสนับสนุนความเข้มแข็งชุมชน	ค่าใช้สอย	รายจ่ายเกี่ยวกับ การปฏิบัติ ราชการที่ไม่เข้า ลักษณะ รายจ่ายงบ รายจ่ายอื่น ๆ	โครงการสร้างจิตสำนึก ปกป้องสถาบันสำคัญของชาติเพื่อสร้าง ความสมานฉันท์	๙๙๖๖๐๒๕๒๓๒ ๐๓๐๐๐๙	๒๐,๐๐๐.๐๐	๐.๐๐	๐.๐๐	๐.๐๐	๐.๐๐	๒๐,๐๐๐.๐๐
<b>รวมค่าใช้สอย</b>					<b>๙๔๐,๐๐๐.๐๐</b>	<b>๐.๐๐</b>	<b>๐.๐๐</b>	<b>๕๙๓,๙๒๐.๐๐</b>	<b>๒๐๕,๑๕๐.๐๐</b>	<b>๑๔๐,๙๓๐.๐๐</b>
<b>รวมงานส่งเสริมและสนับสนุนความเข้มแข็งชุมชน</b>					<b>๙๔๐,๐๐๐.๐๐</b>	<b>๐.๐๐</b>	<b>๐.๐๐</b>	<b>๕๙๓,๙๒๐.๐๐</b>	<b>๒๐๕,๑๕๐.๐๐</b>	<b>๑๔๐,๙๓๐.๐๐</b>
งานกีฬาและนันทนาการ	ค่าใช้สอย	รายจ่ายเกี่ยวกับ การปฏิบัติ ราชการที่ไม่เข้า ลักษณะ รายจ่ายงบ รายจ่ายอื่น ๆ	โครงการจัดการ แข่งขันกีฬาเชื่อม ความสัมพันธ์ระหว่าง องค์กร	๙๙๖๖๐๒๖๒๓ ๒๐๓๐๐๐๒	๒๒๐,๐๐๐.๐๐	๐.๐๐	๐.๐๐	๐.๐๐	๒๒๐,๐๐๐.๐๐	๐.๐๐
งานกีฬาและนันทนาการ	ค่าใช้สอย	รายจ่ายเกี่ยวกับ การปฏิบัติ ราชการที่ไม่เข้า ลักษณะ รายจ่ายงบ รายจ่ายอื่น ๆ	โครงการร่วมแข่งขัน กีฬาท้องถิ่นสัมพันธ์ ตำบลยาเสพติด	๙๙๖๖๐๒๖๒๓ ๒๐๓๐๐๐๑	๒๐๐,๐๐๐.๐๐	๐.๐๐	๐.๐๐	๐.๐๐	๒๐๐,๐๐๐.๐๐	๐.๐๐
<b>รวมค่าใช้สอย</b>					<b>๔๒๐,๐๐๐.๐๐</b>	<b>๐.๐๐</b>	<b>๐.๐๐</b>	<b>๐.๐๐</b>	<b>๔๒๐,๐๐๐.๐๐</b>	<b>๐.๐๐</b>

งานกีฬาและ นันทนาการ	ค่าวัสดุ	วัสดุกีฬา		๙๙๖๖๐๒๖๒๓ ๓๑๓๐๐๐๑	๙๘,๐๐๐.๐๐	๐.๐๐	๐.๐๐	๐.๐๐	๙๗,๙๓๐.๐๐	๗๐.๐๐
<b>รวมค่าวัสดุ</b>					<b>๙๘,๐๐๐.๐๐</b>	<b>๐.๐๐</b>	<b>๐.๐๐</b>	<b>๐.๐๐</b>	<b>๙๗,๙๓๐.๐๐</b>	<b>๗๐.๐๐</b>
<b>รวมงานกีฬาและนันทนาการ</b>					<b>๕๑๘,๐๐๐.๐๐</b>	<b>๐.๐๐</b>	<b>๐.๐๐</b>	<b>๐.๐๐</b>	<b>๕๑๗,๙๓๐.๐๐</b>	<b>๗๐.๐๐</b>
งานศาสนา วัฒนธรรมท้องถิ่น	ค่าใช้สอย	รายจ่าย เกี่ยวกับ การปฏิบัติ ราชการที่ไม่เข้า ลักษณะ รายจ่ายงบ รายจ่ายอื่น ๆ	โครงการบำเพ็ญกุศล วันธรรมสวนะ (วัน พระ)	๙๙๖๖๐๒๖๒๓ ๒๐๓๐๐๐๑	๓๐,๐๐๐.๐๐	๐.๐๐	๐.๐๐	๓๐,๐๐๐.๐๐	๐.๐๐	๐.๐๐
งานศาสนา วัฒนธรรมท้องถิ่น	ค่าใช้สอย	รายจ่าย เกี่ยวกับ การปฏิบัติ ราชการที่ไม่เข้า ลักษณะ รายจ่ายงบ รายจ่ายอื่น ๆ	โครงการประเพณี ลอยกระทง	๙๙๖๖๐๒๖๒๓ ๒๐๓๐๐๐๒	๑๕๐,๐๐๐.๐๐	๐.๐๐	๐.๐๐	๐.๐๐	๑๕๐,๐๐๐.๐๐	๐.๐๐
งานศาสนา วัฒนธรรมท้องถิ่น	ค่าใช้สอย	รายจ่าย เกี่ยวกับ การปฏิบัติ ราชการที่ไม่เข้า ลักษณะ รายจ่ายงบ รายจ่ายอื่น ๆ	โครงการพัฒนา คุณธรรม จริยธรรม ตามวิถีพุทธ	๙๙๖๖๐๒๖๒๓ ๒๐๓๐๐๐๓	๓๐,๐๐๐.๐๐	๐.๐๐	๐.๐๐	๐.๐๐	๐.๐๐	๓๐,๐๐๐.๐๐
งานศาสนา วัฒนธรรมท้องถิ่น	ค่าใช้สอย	รายจ่าย เกี่ยวกับ การปฏิบัติ ราชการที่ไม่เข้า ลักษณะ รายจ่ายงบ รายจ่ายอื่น ๆ	โครงการส่งเสริม วัฒนธรรมและของดี ตำบลกวางโจน	๙๙๖๖๐๒๖๒๓ ๒๐๓๐๐๐๔	๑๐,๐๐๐.๐๐	๑๐,๐๐๐.๐๐	๐.๐๐	๑๖,๘๐๐.๐๐	๓,๒๐๐.๐๐	๐.๐๐

งานศาสนา วัฒนธรรมท้องถิ่น	ค่าใช้สอย	รายจ่าย เกี่ยวเนื่องกับ การปฏิบัติ ราชการที่ไม่เข้า ลักษณะ รายจ่ายงบ รายจ่ายอื่น ๆ	โครงการสืบสาน ประเพณีสงกรานต์	๙๙๖๖๐๒๖๓๓ ๒๐๓๐๐๐๕	๑๕๐,๐๐๐.๐๐	๐.๐๐	๐.๐๐	๖๘,๓๐๐.๐๐	๘๑,๗๐๐.๐๐	๐.๐๐
งานศาสนา วัฒนธรรมท้องถิ่น	ค่าใช้สอย	รายจ่าย เกี่ยวเนื่องกับ การปฏิบัติ ราชการที่ไม่เข้า ลักษณะ รายจ่ายงบ รายจ่ายอื่น ๆ	โครงการแห่เทียน พรรษา	๙๙๖๖๐๒๖๓๓ ๒๐๓๐๐๐๖	๑๐๐,๐๐๐.๐๐	๐.๐๐	๐.๐๐	๕๐,๕๐๐.๐๐	๔๘,๖๐๐.๐๐	๙๐๐.๐๐
<b>รวมค่าใช้สอย</b>					<b>๔๗๐,๐๐๐.๐๐</b>	<b>๑๐,๐๐๐.๐๐</b>	<b>๐.๐๐</b>	<b>๑๖๕,๖๐๐.๐</b> <b>๐</b>	<b>๒๘๓,๕๐๐.๐๐</b>	<b>๓๐,๙๐๐.๐๐</b>
งานศาสนา วัฒนธรรมท้องถิ่น	เงินอุดหนุน	เงินอุดหนุนของ องค์กรศาสนา	โครงการประเพณีบุญ บั้งไฟแสน	๙๙๖๖๐๒๖๓๖ ๑๐๖๐๐๐๑	๒๐๐,๐๐๐.๐๐	๐.๐๐	๐.๐๐	๐.๐๐	๒๐๐,๐๐๐.๐๐	๐.๐๐
<b>รวมเงินอุดหนุน</b>					<b>๒๐๐,๐๐๐.๐๐</b>	<b>๐.๐๐</b>	<b>๐.๐๐</b>	<b>๐.๐๐</b>	<b>๒๐๐,๐๐๐.๐๐</b>	<b>๐.๐๐</b>
<b>รวมงานศาสนาวัฒนธรรมท้องถิ่น</b>					<b>๖๗๐,๐๐๐.๐๐</b>	<b>๑๐,๐๐๐.๐๐</b>	<b>๐.๐๐</b>	<b>๑๖๕,๖๐๐.๐</b> <b>๐</b>	<b>๔๘๓,๕๐๐.๐๐</b>	<b>๓๐,๙๐๐.๐๐</b>
งานก่อสร้าง	ค่าที่ดินและ สิ่งก่อสร้าง	ค่าก่อสร้างสิ่ง สาธารณูปการ	ก่อสร้างก่อสร้างถนน คอนกรีตเสริม เหล็ก หมู่ที่ ๑๒ บ้านบัว พักเกวียน สายศูนย์ ปฏิบัติธรรมวัดบัว บาน	๙๙๖๖๐๓๑๒๔ ๒๑๑๐๐๐๘	๓๖๗,๐๐๐.๐๐	๐.๐๐	๓๖๗,๐๐๐.๐๐	๐.๐๐	๐.๐๐	๐.๐๐
งานก่อสร้าง	ค่าที่ดินและ สิ่งก่อสร้าง	ค่าก่อสร้างสิ่ง สาธารณูปการ	ก่อสร้างก่อสร้างถนน คอนกรีตเสริม เหล็ก หมู่ที่ ๒	๙๙๖๖๐๓๑๒๔ ๒๑๑๐๐๐๒	๑๓๐,๐๐๐.๐๐	๐.๐๐	๐.๐๐	๐.๐๐	๐.๐๐	๑๓๐,๐๐๐.๐๐
งานก่อสร้าง	ค่าที่ดินและ สิ่งก่อสร้าง	ค่าก่อสร้างสิ่ง สาธารณูปการ	ก่อสร้างก่อสร้างถนน คอนกรีตเสริม เหล็ก	๙๙๖๖๐๓๑๒๔ ๒๑๑๐๐๒๐	๓๘๑,๐๐๐.๐๐	๐.๐๐	๐.๐๐	๓๘๐,๐๐๐.๐	๐.๐๐	๑,๐๐๐.๐๐

			หมู่ที่ ๗ บ้านหนอง ปอแดง สายป่าช้า							
งานก่อสร้าง	ค่าที่ดินและ สิ่งก่อสร้าง	ค่าก่อสร้างสิ่ง สาธารณูปการ	ก่อสร้างก่อสร้างถนน คอนกรีตเสริมเหล็ก ภายในบ่อทิ้งขยะ องค์การบริหารส่วน ตำบลกวางโจน หมู่ที่ ๑๐	๙๙๖๖๐๓๑๒๔ ๒๑๑๐๐๒๒	๕๐๐,๐๐๐.๐๐	๐.๐๐	๐.๐๐	๐.๐๐	๔๙๙,๐๐๐.๐๐	๑,๐๐๐.๐๐
งานก่อสร้าง	ค่าที่ดินและ สิ่งก่อสร้าง	ค่าก่อสร้างสิ่ง สาธารณูปการ	ก่อสร้างคลองส่งน้ำ หมู่ที่ ๖ บ้านหนอง กุง สายสี่แยกบ้าน นายสุเทพ ศรีหาวงษ์ ถึง ลานตาก	๙๙๖๖๐๓๑๒๔ ๒๑๑๐๐๑๙	๓๘๒,๐๐๐.๐๐	๐.๐๐	๐.๐๐	๐.๐๐	๐.๐๐	๓๘๒,๐๐๐.๐๐
งานก่อสร้าง	ค่าที่ดินและ สิ่งก่อสร้าง	ค่าก่อสร้างสิ่ง สาธารณูปการ	ก่อสร้างถนนคอนกรีต เสริม เหล็ก หมู่ที่ ๑๘ บ้านกวางโจน สายฮีฮิน	๙๙๖๖๐๓๑๒๔ ๒๑๑๐๐๐๕	๒๕๓,๐๐๐.๐๐	๐.๐๐	๐.๐๐	๐.๐๐	๒๕๒,๐๐๐.๐๐	๑,๐๐๐.๐๐
งานก่อสร้าง	ค่าที่ดินและ สิ่งก่อสร้าง	ค่าก่อสร้างสิ่ง สาธารณูปการ	ก่อสร้างถนนคอนกรีต เสริม เหล็ก หมู่ที่ ๘ บ้านโนนตุน สายบ้าน โนนตุน ถึง ป่าช้า	๙๙๖๖๐๓๑๒๔ ๒๑๑๐๐๒๑	๓๘๑,๐๐๐.๐๐	๐.๐๐	๓๘๑,๐๐๐.๐๐	๐.๐๐	๐.๐๐	๐.๐๐
งานก่อสร้าง	ค่าที่ดินและ สิ่งก่อสร้าง	ค่าก่อสร้างสิ่ง สาธารณูปการ	ก่อสร้างปรับปรุงถนน เข้าสู่พื้นที่การเกษตร หมู่ที่ ๑๕ บ้าน หนองสะเดา สายนา นางแพง - นานายโอ วิทย์	๙๙๖๖๐๓๑๒๔ ๒๑๑๐๐๑๕	๓๘๗,๐๐๐.๐๐	๐.๐๐	๐.๐๐	๐.๐๐	๓๘๖,๐๐๐.๐๐	๑,๐๐๐.๐๐
งานก่อสร้าง	ค่าที่ดินและ สิ่งก่อสร้าง	ค่าก่อสร้างสิ่ง สาธารณูปการ	ก่อสร้างปรับปรุงถนน เข้าสู่พื้นที่การเกษตร หมู่ที่ ๑๗ บ้านโนน จำปาทอง สายนาบ่า โดยการลงหินคลุกปิด ทับผิวจราจรเดิม	๙๙๖๖๐๓๑๒๔ ๒๑๑๐๐๑๖	๒๖๖,๐๐๐.๐๐	๐.๐๐	๐.๐๐	๐.๐๐	๒๖๓,๐๐๐.๐๐	๓,๐๐๐.๐๐
งานก่อสร้าง	ค่าที่ดินและ	ค่าก่อสร้างสิ่ง	ก่อสร้างรางระบายน้ำ	๙๙๖๖๐๓๑๒๔	๓๙๔,๐๐๐.๐๐	๐.๐๐	๐.๐๐	๐.๐๐	๐.๐๐	๓๙๔,๐๐๐.๐๐

	สิ่งก่อสร้าง	สาธารณูปการ	ภายใน หมู่บ้าน หมู่ที่ ๑ บ้านบัวพักเกวียน ซอยบ้านนายอำนาจ หมื่นธรรม	๒๑๑๐๐๑							
งานก่อสร้าง	ค่าที่ดินและ สิ่งก่อสร้าง	ค่าก่อสร้างสิ่ง สาธารณูปการ	ก่อสร้างรางระบายน้ำ ภายในหมู่บ้าน หมู่ที่ ๑๗ บ้านโนนจำปา ทอง สายกลางบ้าน	๙๙๖๖๐๓๑๒๔ ๒๑๑๐๑๘	๕๐๐,๐๐๐.๐๐	๐.๐๐	๐.๐๐	๐.๐๐	๔๙๗,๐๐๐.๐๐	๓,๐๐๐.๐๐	
งานก่อสร้าง	ค่าที่ดินและ สิ่งก่อสร้าง	ค่าก่อสร้างสิ่ง สาธารณูปการ	ก่อสร้างรางระบายน้ำ ภายในหมู่บ้าน หมู่ที่ ๔ บ้านกว้างโจน สายกลางบ้าน	๙๙๖๖๐๓๑๒๔ ๒๑๑๐๐๔	๕๐๐,๐๐๐.๐๐	๐.๐๐	๐.๐๐	๐.๐๐	๔๙๗,๐๐๐.๐๐	๓,๐๐๐.๐๐	
งานก่อสร้าง	ค่าที่ดินและ สิ่งก่อสร้าง	ค่าก่อสร้างสิ่ง สาธารณูปการ	ก่อสร้างรางระบายน้ำ ภายในหมู่บ้าน หมู่ที่ ๑๐ บ้านนา ล้อม	๙๙๖๖๐๓๑๒๔ ๒๑๑๐๑๐	๑๐๔,๐๐๐.๐๐	๐.๐๐	๐.๐๐	๙๙,๐๐๐.๐๐	๐.๐๐	๕,๐๐๐.๐๐	
งานก่อสร้าง	ค่าที่ดินและ สิ่งก่อสร้าง	ค่าก่อสร้างสิ่ง สาธารณูปการ	ก่อสร้างรางระบายน้ำ ภายในหมู่บ้าน หมู่ที่ ๑๑ บ้านทอง สำราญ ซอยรอบ หมู่บ้านจากจุดบ้าน นายสว่าง ประสาน เชื้อ	๙๙๖๖๐๓๑๒๔ ๒๑๑๐๐๗	๓๘๑,๐๐๐.๐๐	๐.๐๐	๓๘๑,๐๐๐.๐๐	๐.๐๐	๐.๐๐	๐.๐๐	
งานก่อสร้าง	ค่าที่ดินและ สิ่งก่อสร้าง	ค่าก่อสร้างสิ่ง สาธารณูปการ	ก่อสร้างรางระบายน้ำ ภายในหมู่บ้าน หมู่ที่ ๑๔ บ้าน หนองกุง สายบ้าน นายคำผอง เถาว์ลัย	๙๙๖๖๐๓๑๒๔ ๒๑๑๐๑๒	๑๘๘,๐๐๐.๐๐	๐.๐๐	๐.๐๐	๑๘๘,๐๐๐.๐ ๐	๐.๐๐	๔,๐๐๐.๐๐	
งานก่อสร้าง	ค่าที่ดินและ สิ่งก่อสร้าง	ค่าก่อสร้างสิ่ง สาธารณูปการ	ก่อสร้างรางระบายน้ำ ภายในหมู่บ้าน หมู่ที่ ๓	๙๙๖๖๐๓๑๒๔ ๒๑๑๐๐๓	๓๘๑,๐๐๐.๐๐	๐.๐๐	๐.๐๐	๐.๐๐	๓๖๔,๐๐๐.๐๐	๑๗,๐๐๐.๐๐	
งานก่อสร้าง	ค่าที่ดินและ สิ่งก่อสร้าง	ค่าก่อสร้างสิ่ง สาธารณูปการ	ก่อสร้างรางระบายน้ำ ภายในหมู่บ้าน	๙๙๖๖๐๓๑๒๔ ๒๑๑๐๑๑	๓๖๘,๐๐๐.๐๐	๐.๐๐	๐.๐๐	๐.๐๐	๓๖๔,๐๐๐.๐๐	๔,๐๐๐.๐๐	

			หมู่ที่ ๙ บ้านสวน อ้อย สายกลางบ้าน							
งานก่อสร้าง	ค่าที่ดินและ สิ่งก่อสร้าง	ค่าก่อสร้างสิ่ง สาธารณูปการ	ก่อสร้างไหล่ทาง คอนกรีตเสริมเหล็ก หมู่ที่ ๑๔ บ้านหนอง กุง สายทางเข้า หมู่บ้าน	๙๙๖๖๐๓๑๒๔ ๒๑๑๐๐๑๓	๑๖๗,๐๐๐.๐๐	๐.๐๐	๑๖๗,๐๐๐.๐๐	๐.๐๐	๐.๐๐	๐.๐๐
งานก่อสร้าง	ค่าที่ดินและ สิ่งก่อสร้าง	ค่าก่อสร้างสิ่ง สาธารณูปการ	ก่อสร้างไหล่ทาง คอนกรีตเสริมเหล็ก หมู่ที่ ๑๘ บ้าน กวางโจน สาย กลางบ้าน	๙๙๖๖๐๓๑๒๔ ๒๑๑๐๐๐๖	๕๐๐,๐๐๐.๐๐	๐.๐๐	๐.๐๐	๐.๐๐	๔๙๙,๐๐๐.๐๐	๑,๐๐๐.๐๐
งานก่อสร้าง	ค่าที่ดินและ สิ่งก่อสร้าง	ค่าก่อสร้างสิ่ง สาธารณูปการ	โครงการก่อสร้างถนน คอนกรีตเสริมเหล็ก หมู่ที่ ๑๒ บ้านบัวพัก เกวียน สายศูนย์ ปฏิบัติธรรมวัดบัว บาน	๙๙๖๖๐๓๑๒๔ ๒๑๑๐๐๒๔	๐.๐๐	๒๗๓,๐๐๐.๐๐	๐.๐๐	๒๗๒,๐๐๐.๐ ๐	๐.๐๐	๑,๐๐๐.๐๐
งานก่อสร้าง	ค่าที่ดินและ สิ่งก่อสร้าง	ค่าก่อสร้างสิ่ง สาธารณูปการ	โครงการก่อสร้างราง ระบายน้ำย่านชุมชน ภายในหมู่บ้าน หมู่ที่ ๑๑ บ้านทองสำราญ	๙๙๖๖๐๓๑๒๔ ๒๑๑๐๐๒๕	๐.๐๐	๒๔๐,๐๐๐.๐๐	๐.๐๐	๒๓๙,๐๐๐.๐ ๐	๐.๐๐	๑,๐๐๐.๐๐
งานก่อสร้าง	ค่าที่ดินและ สิ่งก่อสร้าง	ค่าก่อสร้างสิ่ง สาธารณูปการ	โครงการก่อสร้างราง ระบายน้ำย่านชุมชน ภายในหมู่บ้าน หมู่ที่ ๑๒ บ้านบัวพักเกวียน	๙๙๖๖๐๓๑๒๔ ๒๑๑๐๐๒๓	๐.๐๐	๙๔,๐๐๐.๐๐	๐.๐๐	๙๓,๐๐๐.๐๐	๐.๐๐	๑,๐๐๐.๐๐
งานก่อสร้าง	ค่าที่ดินและ สิ่งก่อสร้าง	ค่าก่อสร้างสิ่ง สาธารณูปการ	โครงการก่อสร้างราง ระบายน้ำภายใน หมู่บ้าน หมู่ที่ ๑๑ บ้านทองสำราญ สาย ทองสำราญ - บ้าน เพชร	๙๙๖๖๐๓๑๒๔ ๒๑๑๐๐๒๖	๐.๐๐	๑๔๑,๐๐๐.๐๐	๐.๐๐	๑๔๐,๐๐๐.๐ ๐	๐.๐๐	๑,๐๐๐.๐๐
งานก่อสร้าง	ค่าที่ดินและ สิ่งก่อสร้าง	ค่าก่อสร้างสิ่ง สาธารณูปการ	โครงการก่อสร้างไหล่ ทางคอนกรีตเสริม	๙๙๖๖๐๓๑๒๔ ๒๑๑๐๐๒๗	๐.๐๐	๑๖๗,๐๐๐.๐๐	๐.๐๐	๑๖๖,๐๐๐.๐ ๐	๐.๐๐	๑,๐๐๐.๐๐

			เหล็ก หมู่ที่ ๑๔ บ้านหนองกุ้ง								
งานก่อสร้าง	ค่าที่ดินและสิ่งก่อสร้าง	ค่าก่อสร้างสิ่งสาธารณูปการ	โครงการปรับปรุงซ่อมแซมถนนเข้าสู่พื้นที่การเกษตร หมู่ที่ ๘ บ้านโนนตุน	๙๙๖๖๐๓๑๒๔ ๒๑๑๐๐๒๘	๐.๐๐	๓๘๑,๐๐๐.๐๐	๐.๐๐	๐.๐๐	๓๗๙,๐๐๐.๐๐	๒,๐๐๐.๐๐	
งานก่อสร้าง	ค่าที่ดินและสิ่งก่อสร้าง	ค่าก่อสร้างสิ่งสาธารณูปการ	ปรับปรุงถนนเข้าสู่พื้นที่การเกษตร ภายในตำบล จำนวน ๑๘ หมู่บ้าน	๙๙๖๖๐๓๑๒๔ ๒๑๑๐๐๑๔	๒๔๘,๐๐๐.๐๐	๐.๐๐	๐.๐๐	๐.๐๐	๒๔๘,๐๐๐.๐๐	๐.๐๐	
งานก่อสร้าง	ค่าที่ดินและสิ่งก่อสร้าง	ค่าก่อสร้างสิ่งสาธารณูปการ	ปรับปรุงระบบประปาภายในหมู่บ้าน หมู่ที่ ๑๓ บ้านหนองกุ้งคำ	๙๙๖๖๐๓๑๒๔ ๒๑๑๐๐๐๙	๓๘๔,๐๐๐.๐๐	๐.๐๐	๐.๐๐	๐.๐๐	๐.๐๐	๓๘๔,๐๐๐.๐๐	
งานก่อสร้าง	ค่าที่ดินและสิ่งก่อสร้าง	ค่าก่อสร้างสิ่งสาธารณูปการ	เสริมผิวถนนแอสฟัลท์ติกคอนกรีต หมู่ที่ ๑๖ บ้านใหม่เทพประทาน ทางเข้าหมู่บ้าน	๙๙๖๖๐๓๑๒๔ ๒๑๑๐๐๑๗	๓๖๔,๐๐๐.๐๐	๐.๐๐	๐.๐๐	๓๖๓,๐๐๐.๐	๐.๐๐	๑,๐๐๐.๐๐	
<b>รวมค่าที่ดินและสิ่งก่อสร้าง</b>						<b>๗,๕๒๖,๐๐๐.๐๐</b>	<b>๑,๒๙๖,๐๐๐.๐๐</b>	<b>๑,๒๙๖,๐๐๐.๐๐</b>	<b>๑,๙๓๖,๐๐๐.๐</b>	<b>๔,๒๔๘,๐๐๐.๐๐</b>	<b>๑,๓๔๒,๐๐๐.๐๐</b>
<b>รวมงานก่อสร้าง</b>						<b>๗,๕๒๖,๐๐๐.๐๐</b>	<b>๑,๒๙๖,๐๐๐.๐๐</b>	<b>๑,๒๙๖,๐๐๐.๐๐</b>	<b>๑,๙๓๖,๐๐๐.๐</b>	<b>๔,๒๔๘,๐๐๐.๐๐</b>	<b>๑,๓๔๒,๐๐๐.๐๐</b>
งานส่งเสริมการเกษตร	เงินเดือน (ฝ่ายประจำ)	เงินเดือนข้าราชการหรือพนักงานส่วนท้องถิ่น		๙๙๖๖๐๓๒๑๒๒ ๐๑๐๐๐๑	๒๒๓,๐๐๐.๐๐	๐.๐๐	๐.๐๐	๐.๐๐	๑๘๐,๔๐๐.๐๐	๔๒,๖๐๐.๐๐	
<b>รวมเงินเดือน (ฝ่ายประจำ)</b>						<b>๒๒๓,๐๐๐.๐๐</b>	<b>๐.๐๐</b>	<b>๐.๐๐</b>	<b>๑๘๐,๔๐๐.๐๐</b>	<b>๔๒,๖๐๐.๐๐</b>	
งานส่งเสริมการเกษตร	ค่าใช้สอย	รายจ่ายเกี่ยวเนื่องกับการปฏิบัติราชการที่ไม่เข้าลักษณะ	โครงการช่วยเหลือเกษตรกรผู้มีรายได้น้อย	๙๙๖๖๐๓๒๑๓๒ ๐๓๐๐๐๔	๕๐,๐๐๐.๐๐	๐.๐๐	๐.๐๐	๐.๐๐	๐.๐๐	๕๐,๐๐๐.๐๐	

งานส่งเสริม การเกษตร	ค่าใช้จ่าย	รายจ่าย เกี่ยวกับ การปฏิบัติ ราชการที่ไม่เข้า ลักษณะ รายจ่ายงบ รายจ่ายอื่น ๆ	โครงการฝึกอบรม บุคลากร ผู้นำชุมชน ด้านเศรษฐกิจ พอเพียงเพิ่มผลผลิต ทางการเกษตรตาม ปรัชญาเศรษฐกิจ พอเพียง	๙๙๖๖๐๓๒๑๓๒ ๐๓๐๐๐๓	๓๐,๐๐๐.๐๐	๐.๐๐	๐.๐๐	๑๖,๖๐๐.๐๐	๑,๐๐๐.๐๐	๑๒,๔๐๐.๐๐
งานส่งเสริม การเกษตร	ค่าใช้จ่าย	รายจ่าย เกี่ยวกับ การปฏิบัติ ราชการที่ไม่เข้า ลักษณะ รายจ่ายงบ รายจ่ายอื่น ๆ	โครงการส่งเสริม สนับสนุนการ ดำเนินงานตามหลัก ปรัชญาเศรษฐกิจ พอเพียง ศูนย์บริการ ถ่ายทอด เทคโนโลยีการเกษตร ประจำตำบล	๙๙๖๖๐๓๒๑๓๒ ๐๓๐๐๐๑	๑๕๐,๐๐๐.๐๐	๐.๐๐	๐.๐๐	๑๔๑,๔๘๗.๐ ๐	๐.๐๐	๘,๕๑๓.๐๐
งานส่งเสริม การเกษตร	ค่าใช้จ่าย	รายจ่าย เกี่ยวกับ การปฏิบัติ ราชการที่ไม่เข้า ลักษณะ รายจ่ายงบ รายจ่ายอื่น ๆ	โครงการอบรมให้ ความรู้เกษตรกร เกี่ยวกับเศรษฐกิจ พอเพียงในตำบล	๙๙๖๖๐๓๒๑๓๒ ๐๓๐๐๐๒	๖๐,๐๐๐.๐๐	๐.๐๐	๐.๐๐	๐.๐๐	๐.๐๐	๖๐,๐๐๐.๐๐
<b>รวมค่าใช้จ่าย</b>					<b>๒๙๐,๐๐๐.๐๐</b>	<b>๐.๐๐</b>	<b>๐.๐๐</b>	<b>๑๕๘,๐๘๗.๐ ๐</b>	<b>๑,๐๐๐.๐๐</b>	<b>๑๓๐,๕๑๓.๐๐</b>
<b>รวมงานส่งเสริมการเกษตร</b>					<b>๕๑๓,๐๐๐.๐๐</b>	<b>๐.๐๐</b>	<b>๐.๐๐</b>	<b>๑๕๘,๐๘๗.๐ ๐</b>	<b>๑๘๑,๔๐๐.๐๐</b>	<b>๑๗๓,๕๑๓.๐๐</b>
งานสิ่งแวดล้อมและ ทรัพยากรธรรมชาติ	ค่าใช้จ่าย	รายจ่ายเกี่ยวเนื่อง กับการปฏิบัติ ราชการที่ไม่เข้า ลักษณะรายจ่าย งบรายจ่ายอื่น ๆ	โครงการพัฒนาพื้นที่ป่า ชุมชนตำบลกวางโจน	๙๙๖๖๐๓๒๒๓๒ ๐๓๐๐๐๑	๓๐,๐๐๐.๐๐	๐.๐๐	๐.๐๐	๐.๐๐	๐.๐๐	๓๐,๐๐๐.๐๐
งานสิ่งแวดล้อมและ ทรัพยากรธรรมชาติ	ค่าใช้จ่าย	รายจ่ายเกี่ยวเนื่อง กับการปฏิบัติ	โครงการร่อนน้ำ รักษา รักษาแผ่นดิน	๙๙๖๖๐๓๒๒๓๓	๕๐,๐๐๐.๐๐	๐.๐๐	๐.๐๐	๐.๐๐	๐.๐๐	๕๐,๐๐๐.๐๐

การติดตามและประเมินผลแผนพัฒนาท้องถิ่น ประจำปีงบประมาณ พ.ศ.๒๕๖๘ องค์การบริหารส่วนตำบลกวางโจน

		ราชการที่ไม่เข้าลักษณะรายจ่ายงบรายจ่ายอื่น ๆ		๒๐๓๐๐๒						
งานสิ่งแวดล้อมและทรัพยากรธรรมชาติ	ค่าใช้จ่าย	รายจ่ายเกี่ยวกับการปฏิบัติราชการที่ไม่เข้าลักษณะรายจ่ายงบรายจ่ายอื่น ๆ	โครงการส่งเสริมการปล่อยสัตว์น้ำคืนสู่ธรรมชาติ	๙๙๖๖๐๓๒๒๓ ๒๐๓๐๐๓	๓๐,๐๐๐.๐๐	๐.๐๐	๐.๐๐	๐.๐๐	๐.๐๐	๓๐,๐๐๐.๐๐
งานสิ่งแวดล้อมและทรัพยากรธรรมชาติ	ค่าใช้จ่าย	รายจ่ายเกี่ยวกับการปฏิบัติราชการที่ไม่เข้าลักษณะรายจ่ายงบรายจ่ายอื่น ๆ	โครงการส่งเสริมและรณรงค์ให้ประชาชนปลูกหญ้าแฝกตามแนวพระราชดำริของพระบาทสมเด็จพระเจ้าอยู่หัวฯ	๙๙๖๖๐๓๒๒๓ ๒๐๓๐๐๔	๑๐,๐๐๐.๐๐	๐.๐๐	๐.๐๐	๐.๐๐	๑๐,๐๐๐.๐๐	๐.๐๐
งานสิ่งแวดล้อมและทรัพยากรธรรมชาติ	ค่าใช้จ่าย	รายจ่ายเกี่ยวกับการปฏิบัติราชการที่ไม่เข้าลักษณะรายจ่ายงบรายจ่ายอื่น ๆ	โครงการอนุรักษ์พันธุกรรมพืชอันเนื่องมาจากพระราชดำริสมเด็จพระเทพรัตนราชสุดาฯ สยามบรมราชกุมารี (อพ.สธ.)	๙๙๖๖๐๓๒๒๓ ๒๐๓๐๐๕	๕๐,๐๐๐.๐๐	๐.๐๐	๐.๐๐	๑๖,๘๐๐.๐๐	๓๐,๑๕๐.๐๐	๓,๐๕๐.๐๐
<b>รวมค่าใช้จ่าย</b>					<b>๑๗๐,๐๐๐.๐๐</b>	<b>๐.๐๐</b>	<b>๐.๐๐</b>	<b>๑๖,๘๐๐.๐๐</b>	<b>๔๐,๑๕๐.๐๐</b>	<b>๑๑๓,๐๕๐.๐๐</b>
งานสิ่งแวดล้อมและทรัพยากรธรรมชาติ	ค่าที่ดินและสิ่งก่อสร้าง	ค่าก่อสร้างสิ่งสาธารณูปการ	โครงการก่อสร้างเรือนเพาะชำ	๙๙๖๖๐๓๒๒๔ ๒๐๑๑๐๐๑	๑๐๐,๐๐๐.๐๐	๐.๐๐	๐.๐๐	๐.๐๐	๑๐๐,๐๐๐.๐๐	๐.๐๐
<b>รวมค่าที่ดินและสิ่งก่อสร้าง</b>					<b>๑๐๐,๐๐๐.๐๐</b>	<b>๐.๐๐</b>	<b>๐.๐๐</b>	<b>๐.๐๐</b>	<b>๑๐๐,๐๐๐.๐๐</b>	<b>๐.๐๐</b>
<b>รวมงานสิ่งแวดล้อมและทรัพยากรธรรมชาติ</b>					<b>๒๗๐,๐๐๐.๐๐</b>	<b>๐.๐๐</b>	<b>๐.๐๐</b>	<b>๑๖,๘๐๐.๐๐</b>	<b>๑๔๐,๑๕๐.๐๐</b>	<b>๑๑๓,๐๕๐.๐๐</b>
<b>รวมทั้งสิ้น</b>					<b>๘๐,๐๐๐,๐๐๐.๐๐</b>	<b>๓,๕๓๓,๓๔๕.๐๐</b>	<b>๓,๕๓๓,๓๔๕.๐๐</b>	<b>๕,๘๐๕,๖๑๗.๓๘</b>	<b>๕๗,๑๒๒,๒๕๓.๙๘</b>	<b>๑๗,๐๗๒,๑๒๘.๖๔</b>

## ส่วนที่ ๔

### สรุปผล ข้อเสนอแนะและข้อเสนอแนะ

---

#### ๑. สรุปผลการพัฒนาท้องถิ่นในภาพรวม

##### ๑.๑ ความสำเร็จการพัฒนาตามยุทธศาสตร์

**๑.๑.๑ ยุทธศาสตร์ที่ ๑** ยุทธศาสตร์การพัฒนาด้านการบริหารจัดการและการอนุรักษ์ทรัพยากร ธรรมชาติและสิ่งแวดล้อม

➤ มีการกำจัดผักตบชวาและวัชพืช ในแหล่งน้ำปิดภายในพื้นที่องค์การบริหารส่วนตำบลกวางโจน ทำให้แหล่งน้ำสะอาดสามารถใช้ประโยชน์ได้สูงสุด

**๑.๑.๒ ยุทธศาสตร์ที่ ๒** ยุทธศาสตร์การพัฒนาเศรษฐกิจจากฐานการเกษตร และฐานชุมชนที่เข้มแข็งและยั่งยืน

➤ ยังไม่มีผลดำเนินการ

**๑.๑.๓ ยุทธศาสตร์ที่ ๓** ยุทธศาสตร์การพัฒนาด้านการพัฒนาสังคมและคุณภาพชีวิตตามแนวทางเศรษฐกิจพอเพียง

➤ มีการส่งเสริมและสนับสนุนด้านสาธารณสุขให้กับประชาชนในเขตองค์การบริหารส่วนตำบลกวางโจน

➤ ผู้สูงอายุ คนพิการและผู้ด้อยโอกาสได้รับการดูแล ช่วยเหลือ เพื่อให้มีชีวิตความเป็นอยู่ที่ดีขึ้น

**๑.๑.๔ ยุทธศาสตร์ที่ ๔** ยุทธศาสตร์การพัฒนาด้านการบริหารจัดการบ้านเมืองที่ดีและบริการสู่สากล

➤ มีการจัดเวทีประชาคม เพื่อรับฟังความคิดเห็นของประชาชน ในการการเพิ่มเติม เปลี่ยนแปลงแผนพัฒนาท้องถิ่น (พ.ศ. ๒๕๖๖-๒๕๗๐) ซึ่งเป็นการส่งเสริมกระบวนการประชาคม โดยรับฟังความคิดเห็นเสียงส่วนใหญ่ และเคารพเสียงส่วนน้อย

➤ มีการพัฒนาบุคลากรในท้องถิ่น เพื่อให้มีความรู้ความสามารถ และพัฒนาการทำงานให้มีประสิทธิภาพสูงขึ้น

➤ มีสถานที่ให้บริการด้านอินเทอร์เน็ต โดยไม่เสียค่าใช้จ่าย เพื่อให้ประชาชนได้เข้าถึงเทคโนโลยี และนำเทคโนโลยีไปเพิ่มประสิทธิภาพในการพัฒนาอาชีพของตน เช่น การซื้อขายทางอินเทอร์เน็ต การได้รับข้อมูลข่าวสารจากหลายช่องทาง นักเรียน นักศึกษามีสถานที่ในการค้นหาข้อมูลเพื่อประโยชน์ในด้านการศึกษา

**๑.๑.๕ ยุทธศาสตร์ที่ ๕** ยุทธศาสตร์การพัฒนาคุณภาพการศึกษา และระบบการจัดการเรียนรู้

➤ ศูนย์พัฒนาเด็กเล็กขององค์การบริหารส่วนตำบลกวางโจน เป็นสถานที่พัฒนาเด็กก่อนวัยเรียนให้มีพัฒนาการที่ดีสมวัย ซึ่งศูนย์พัฒนาเด็กเล็กฯ มีสถานที่ บุคลากร และสื่อการเรียนการสอนที่พร้อม ในการดูแลเด็กเล็กให้มีพัฒนาการสมวัย

##### ๑.๒ ความสำเร็จการพัฒนาตามโครงการพัฒนาท้องถิ่น

ห้วงระยะเวลาตั้งแต่วันที่ ๑ ตุลาคม ๒๕๖๗ ถึง ๓๐ กันยายน ๒๕๖๘ องค์การบริหารส่วนตำบลกวางโจน ได้ดำเนินการตามแผนงานที่วางไว้จำนวน ๒๒๕ โครงการ จากโครงการทั้งหมด ๒๖๙ โครงการ ซึ่งเป็นไปตามแผนการดำเนินงานที่ตั้งไว้ ซึ่งโครงการที่ยังไม่ได้ดำเนินการ ได้ตั้งเป้าหมายจะดำเนินการให้แล้วเสร็จภายในเดือนกันยายน พ.ศ. ๒๕๖๘

## ๒. ข้อเสนอแนะในการจัดทำแผนพัฒนาท้องถิ่นในอนาคต

### ปัญหาและอุปสรรค

๑) จำนวนของโครงการในแผนพัฒนาท้องถิ่นมีจำนวนมาก เกินศักยภาพที่องค์การบริหารส่วนตำบล กวางโจน จะสามารถดำเนินการได้ทุกโครงการ ทำให้ร้อยละของโครงการที่ทำได้น้อยมากเมื่อเปรียบเทียบกับจำนวนโครงการในแผนพัฒนาท้องถิ่น

๒) งบประมาณเงินอุดหนุนเข้าช้าและน้อยทำให้ไม่สามารถดำเนินโครงการพัฒนาที่มีอยู่ในข้อบัญญัติ ในช่วงเดือนตุลาคม ๒๕๖๗ - กันยายน ๒๕๖๘ ได้ การดำเนินการจะสามารถทำได้ช่วงเดือนเมษายน - เดือนกันยายน พ.ศ.๒๕๖๘

### ข้อเสนอแนะ

๑) การจัดทำแผนพัฒนาท้องถิ่น ต้องเรียงลำดับความสำคัญของโครงการ และงบประมาณรวมถึงสถานะ การคลัง ในการกำหนดโครงการจะบรรจุในแผนพัฒนาท้องถิ่นนั้น ๆ เพื่อให้มีการดำเนินโครงการได้ตามแผนร้อยละเพิ่มขึ้น มีจำนวนโครงการที่ไม่ได้ดำเนินการน้อยลง

๒) ควรเร่งรัดให้มีการดำเนินโครงการ/กิจกรรม ที่ตั้งในข้อบัญญัติงบประมาณรายจ่ายให้สามารถดำเนินการได้ในปีงบประมาณนั้น

๓) องค์การบริหารส่วนตำบลกวางโจนควรพิจารณาตั้งงบประมาณให้เพียงพอและเหมาะสมกับกับภารกิจแต่ละด้านที่จะต้องดำเนินการ ซึ่งจะช่วยลดปัญหาในการโอนเพิ่ม โอนลด โอนตั้งจ่ายรายการใหม่



**ประกาศองค์การบริหารส่วนตำบลกวางโจน**  
**เรื่อง การติดตามและประเมินผลแผนพัฒนาท้องถิ่นตำบลกวางโจน (พ.ศ.๒๕๖๖-๒๕๗๐)**  
**ประจำปีงบประมาณ พ.ศ.๒๕๖๘**

\*\*\*\*\*

ตามระเบียบกระทรวงมหาดไทย ว่าด้วยการจัดทำแผนพัฒนาองค์กรปกครองส่วนท้องถิ่น พ.ศ. ๒๕๔๘ และแก้ไขเพิ่มเติมถึง(ฉบับที่ ๒) พ.ศ.๒๕๕๙ ข้อ ๑๓ (ก) ได้กำหนดให้คณะกรรมการติดตามผลและประเมินแผนพัฒนาท้องถิ่น รายงานผลและเสนอความเห็นซึ่งได้จากการติดตามและประเมินผลแผนพัฒนาต่อผู้บริหารท้องถิ่น เพื่อให้ผู้บริหารท้องถิ่นเสนอต่อสภาท้องถิ่น และคณะกรรมการพัฒนาท้องถิ่น พร้อมทั้งประกาศผลการติดตามและประเมินผลแผนพัฒนาให้ประชาชนในท้องถิ่นทราบในที่เปิดเผยภายในไม่ห้าวัน นับแต่วันที่รายงานผลและเสนอความเห็นดังกล่าว และต้องประกาศไว้เป็นระยะเวลาไม่น้อยกว่าสามสิบวัน โดยอย่างน้อยปีละหนึ่งครั้ง ภายในเดือนธันวาคมของทุกปี

ในการนี้ องค์การบริหารส่วนตำบลกวางโจน ได้ดำเนินการติดตามและประเมินผลแผนพัฒนาท้องถิ่นตำบลกวางโจน (พ.ศ.๒๕๖๖-๒๕๗๐) ประจำปีงบประมาณ พ.ศ.๒๕๖๘ เป็นไปตามระเบียบดังกล่าวฯ เรียบร้อยแล้ว จึงขอประกาศผลการติดตามและประเมินผลแผนพัฒนาท้องถิ่นตำบลกวางโจน (พ.ศ.๒๕๖๖-๒๕๗๐) ประจำปีงบประมาณ พ.ศ.๒๕๖๘ ให้ทราบโดยทั่วกัน

จึงประกาศให้ทราบโดยทั่วกัน

ประกาศ ณ วันที่ ๒๑ เดือนพฤศจิกายน พ.ศ.๒๕๖๘

(นางพุมใจ ประทุมคำ)  
 นายองค์การบริหารส่วนตำบลกวางโจน